

RENCANA KERJA

**DINAS PEMBERDAYAAN MASYARAKAT DAN DESA
PROVINSI JAWA TIMUR
TAHUN 2023**



**PEMERINTAH PROVINSI JAWA TIMUR
DINAS PEMBERDAYAAN MASYARAKAT DAN DESA
PROVINSI JAWA TIMUR**

Jl. A. Yani 152 C, Telp/Fax (031) 8292591 Surabaya
dpmd.jatimprov.go.id

DAFTAR ISI

DAFTAR ISI	i
BAB I. PENDAHULUAN	1
1.1. Latar Belakang	1
1.2. Landasan Hukum.....	4
1.3. Maksud dan Tujuan	6
1.4. Sistematika Penulisan.....	7
BAB II. HASIL EVALUASI RENJA PERANGKAT DAERAH TAHUN LALU	8
2.1. Evaluasi Pelaksanaan Renja Perangkat Daerah Tahun Lalu dan Capaian Renstra Perangkat Daerah	8
2.2. Analisis Kinerja Pelayanan Perangkat Daerah.....	43
2.3. Isu-isu Penting Penyelenggaraan Tugas dan Fungsi Perangkat Daerah	53
2.4. Review terhadap Rancangan Awal RKPD	56
2.5. Penelaahan Usulan Program dan Kegiatan Masyarakat.....	70
BAB III. TUJUAN DAN SASARAN PERANGKAT DAERAH	225
3.1. Telaahan terhadap Kebijakan Nasional	225
3.2. Tujuan dan sasaran Renja Perangkat Daerah	228
3.3. Program dan Kegiatan.....	231
BAB IV. RENCANA KERJA DAN PENDANAAN PERANGKAT DAERAH	245
BAB V. PENUTUP	250



PERATURAN GUBERNUR JAWA TIMUR
NOMOR 42 TAHUN 2022

TENTANG
RENCANA KERJA PERANGKAT DAERAH
PROVINSI JAWA TIMUR TAHUN 2023

DENGAN RAHMAT TUHAN YANG MAHA ESA

GUBERNUR JAWA TIMUR,

- Menimbang:
- a. bahwa untuk menjabarkan dan mengoperasionalkan kembali dokumen perencanaan pembangunan daerah Provinsi Jawa Timur periode tahun 2023, perlu disusun Rencana Perangkat Daerah Provinsi Jawa Timur Tahun 2023;
 - b. bahwa sesuai dengan ketentuan Pasal 142 ayat (1) Peraturan Menteri Dalam Negeri Nomor 86 Tahun 2017 tentang Tata Cara Perencanaan, Pengendalian dan Evaluasi Pembangunan Daerah, Tata Cara Evaluasi Rancangan Peraturan Daerah tentang Rencana Pembangunan Jangka Panjang Daerah dan Rencana Pembangunan Jangka Menengah Daerah, serta Tata Cara Perubahan Rencana Pembangunan Jangka Panjang Daerah, Rencana Pembangunan Jangka Menengah Daerah, dan Rencana Kerja Pemerintah Daerah, seluruh rancangan akhir rencana kerja perangkat daerah yang telah diverifikasi oleh Badan Perencanaan Pembangunan Daerah perlu ditetapkan dengan Peraturan Gubernur;
 - c. bahwa berdasarkan pertimbangan sebagaimana dimaksud dalam huruf a dan huruf b, perlu menetapkan Peraturan Gubernur tentang Rencana Kerja Perangkat Daerah Provinsi Jawa Timur Tahun 2023;

Mengingat: . .

- Mengingat:
1. Undang-Undang Nomor 2 Tahun 1950 tentang Pembentukan Provinsi Djawa Timur (Himpunan Peraturan-Peraturan Negara Tahun 1950) sebagaimana telah diubah dengan Undang-Undang Nomor 18 Tahun 1950 tentang Perubahan dalam Undang-Undang Nomor 2 Tahun 1950 (Himpunan Peraturan-Peraturan Negara Tahun 1950);
 2. Undang-Undang Nomor 12 Tahun 2011 tentang Pembentukan Peraturan Perundang-undangan (Lembaran Negara Republik Indonesia Tahun 2011 Nomor 82, Tambahan Lembaran Negara Republik Indonesia Nomor 5234) sebagaimana telah diubah dengan Undang-Undang Nomor 15 Tahun 2019 tentang Perubahan atas Undang-Undang Nomor 12 Tahun 2011 tentang Pembentukan Peraturan Perundang-undangan (Lembaran Negara Republik Indonesia Tahun 2019 Nomor 183, Tambahan Lembaran Negara Republik Indonesia Nomor 6398);
 3. Undang-Undang Nomor 23 Tahun 2014 tentang Pemerintahan Daerah (Lembaran Negara Republik Indonesia Tahun 2014 Nomor 244, Tambahan Lembaran Negara Republik Indonesia Nomor 5587) sebagaimana telah diubah beberapa kali terakhir dengan Undang-Undang Nomor 9 Tahun 2015 tentang Perubahan Kedua atas Undang-Undang Nomor 23 Tahun 2014 tentang Pemerintahan Daerah (Lembaran Negara Republik Indonesia Tahun 2015 Nomor 58, Tambahan Lembaran Negara Republik Indonesia Nomor 5679);
 4. Peraturan Menteri Dalam Negeri Nomor 86 Tahun 2017 tentang Tata Cara Perencanaan, Pengendalian dan Evaluasi Pembangunan Daerah, Tata Cara Evaluasi Rancangan Peraturan Daerah tentang Rencana Pembangunan Jangka Panjang Daerah dan Rencana Pembangunan Jangka Menengah Daerah, serta Tata Cara Perubahan Rencana Pembangunan Jangka Panjang Daerah, Rencana Pembangunan Jangka Menengah Daerah, dan Rencana Kerja Pemerintah Daerah;

5. Peraturan . . .

5. Peraturan Menteri Dalam Negeri Nomor 70 Tahun 2019 tentang Sistem Informasi Pemerintahan Daerah;
6. Peraturan Menteri Dalam Negeri Nomor 90 Tahun 2019 tentang Klasifikasi, Kodefikasi dan Nomenklatur, Perencanaan Pembangunan dan Keuangan Daerah;
7. Peraturan Gubernur Jawa Timur Nomor 35 Tahun 2022 tentang Rencana Kerja Pemerintah Daerah Provinsi Jawa Timur Tahun 2023;

MEMUTUSKAN:

Menetapkan: PERATURAN GUBERNUR TENTANG RENCANA KERJA PERANGKAT DAERAH PROVINSI JAWA TIMUR TAHUN 2023.

Pasal 1

Rencana Kerja Perangkat Daerah Provinsi Jawa Timur Tahun 2023 merupakan penjabaran dari Rencana Kerja Pemerintah Daerah Provinsi Jawa Timur Tahun 2023 dan dokumen lain yang mempunyai kedudukan strategis untuk menjembatani antara perencanaan dan penganggaran tahunan.

Pasal 2

Sistematika Rencana Kerja Perangkat Daerah Provinsi Jawa Timur sebagaimana dimaksud dalam Pasal 1 terdiri atas:

- a. Pendahuluan;
- b. Hasil Evaluasi Rencana Kerja Perangkat Daerah Tahun Lalu;
- c. Tujuan dan Sasaran Perangkat Daerah;
- d. Rencana Kerja dan Pendanaan Perangkat Daerah; dan
- e. Penutup.

Pasal 3

Rencana Kerja Perangkat Daerah Provinsi Jawa Timur sebagaimana dimaksud dalam Pasal 1 merupakan dokumen Rencana Kerja dari:

a. Badan. . .

- a. Badan Perencanaan Pembangunan Daerah;
- b. Badan Pengelola Keuangan dan Aset Daerah;
- c. Badan Pendapatan Daerah;
- d. Badan Kepegawaian Daerah;
- e. Badan Pengembangan Sumber Daya Manusia;
- f. Badan Penelitian dan Pengembangan;
- g. Badan Penghubung Daerah Provinsi;
- h. Badan Kesatuan Bangsa dan Politik;
- i. Badan Penanggulangan Bencana Daerah;
- j. Badan Koordinasi Wilayah Pemerintahan dan Pembangunan Provinsi Jawa Timur I Madiun;
- k. Badan Koordinasi Wilayah Pemerintahan dan Pembangunan Provinsi Jawa Timur II Bojonegoro;
- l. Badan Koordinasi Wilayah Pemerintahan dan Pembangunan Provinsi Jawa Timur III Malang;
- m. Badan Koordinasi Wilayah Pemerintahan dan Pembangunan Provinsi Jawa Timur IV Pamekasan;
- n. Badan Koordinasi Wilayah Pemerintahan dan Pembangunan Provinsi Jawa Timur V Jember;
- o. Inspektorat;
- p. Satuan Polisi Pamong Praja;
- q. Dinas Pendidikan;
- r. Dinas Kesehatan;
- s. Dinas Pekerjaan Umum Bina Marga;
- t. Dinas Pekerjaan Umum Sumberdaya Air;
- u. Dinas Perumahan Rakyat, kawasan permukiman dan Cipta Karya;
- v. Dinas Sosial;
- w. Dinas Tenaga Kerja dan Transmigrasi;
- x. Dinas Pemberdayaan Perempuan, Perlindungan Anak, dan Kependudukan;
- y. Dinas Pertanian dan Ketahanan Pangan;
- z. Dinas Lingkungan Hidup;
- aa. Dinas Pemberdayaan Masyarakat dan Desa;
- bb. Dinas Perhubungan;
- cc. Dinas Komunikasi dan Informatika;

cc. Dinas. . .

- dd. Dinas Koperasi, Usaha Kecil dan Menengah;
- ee. Dinas Penanaman Modal dan Pelayanan Terpadu Satu Pintu;
- ff. Dinas Kepemudaan dan Olahraga;
- gg. Dinas Kebudayaan dan Pariwisata;
- hh. Dinas Perpustakaan dan Kearsipan;
- ii. Dinas Kelautan dan Perikanan;
- jj. Dinas Perkebunan;
- kk. Dinas Peternakan;
- ll. Dinas Kehutanan;
- mm. Dinas Energi dan Sumber Daya Mineral;
- nn. Dinas Perindustrian dan Perdagangan;
- oo. Biro Pemerintahan dan Otonomi Daerah;
- pp. Biro Kesejahteraan Rakyat;
- qq. Biro Hukum;
- rr. Biro Perekonomian;
- ss. Biro Pengadaan Barang dan Jasa;
- tt. Biro Organisasi;
- uu. Biro Umum;
- vv. Biro Administrasi Pimpinan;
- ww. Biro Administrasi Pembangunan; dan
- xx. Sekretariat DPRD;

Pasal 4

Rencana Kerja Perangkat Daerah Provinsi Jawa Timur sebagaimana dimaksud dalam Pasal 3 secara terperinci tercantum dalam Lampiran yang merupakan bagian tidak terpisahkan dari Peraturan Gubernur ini.

Pasal 5

Peraturan Gubernur ini mulai berlaku pada tanggal diundangkan.

Agar . . .

Agar setiap orang mengetahuinya, memerintahkan pengundangan Peraturan Gubernur ini dengan penempatannya dalam Berita Daerah Provinsi Jawa Timur.

Ditetapkan di Surabaya
pada tanggal 25 Juli 2022

GUBERNUR JAWA TIMUR,

ttd.

KHOFIFAH INDAR PARAWANSA

Diundangkan di Surabaya
pada tanggal 25 Juli 2022

SEKRETARIS DAERAH PROVINSI JAWA TIMUR,

ttd.

ADHY KARYONO, A.K.S, M.A.P.

BERITA DAERAH PROVINSI JAWA TIMUR TAHUN 2022 NOMOR 42 SERI E

BAB I

PENDAHULUAN

1.1 Latar Belakang

Perencanaan menduduki peran penting dalam rangka percepatan pencapaian visi dan misi dalam pembangunan suatu wilayah, yang keseluruhannya akan menuju pada satu titik yaitu kesejahteraan masyarakat. Perencanaan pembangunan nasional dibangun secara makro oleh pemerintah pusat untuk kemudian menjadi dasar bagi pemerintah daerah dalam menyusun perencanaan dengan skala yang lebih spesifik. Perencanaan yang disusun baik di tingkat pusat maupun daerah memiliki beberapa jenjang, antara lain rencana pembangunan jangka panjang, rencana pembangunan jangka menengah, dan rencana pembangunan tahunan.

Dalam pelaksanaan pembangunan, keterlibatan stakeholder di daerah sangat dibutuhkan sebagai bentuk tindak lanjut teknis dari dokumen perencanaan makro di daerah yang berupa RPJP, RPJMD dan RKPD. Oleh karena itu, perangkat daerah sebagai stakeholder di daerah perlu menjamin terlaksananya pembangunan sesuai rencana dengan melakukan penyusunan Rencana Strategis dan Rencana Kerja (Renja).

Renja perangkat daerah adalah dokumen perencanaan perangkat daerah untuk periode 1 (satu) tahun, yang memuat program, kegiatan, lokasi, dan kelompok sasaran yang disertai indikator kinerja dan pendanaan sesuai dengan tugas dan fungsi setiap Perangkat Daerah, yang disusun berpedoman kepada Renstra Perangkat Daerah dan RKPD. Renja perangkat daerah merupakan sebuah dokumen rencana resmi daerah yang dipersyaratkan untuk mengarahkan program dan kegiatan pelayanan perangkat daerah khususnya, dan pembangunan daerah pada umumnya. Renja perangkat daerah memiliki fungsi yang sangat fundamental dalam sistem perencanaan daerah, karena Renja perangkat daerah merupakan produk perencanaan pada unit organisasi pemerintah terendah dan terkecil. Renja perangkat daerah berhubungan langsung dengan pelayanan pada masyarakat yang merupakan tujuan utama penyelenggaraan pemerintahan daerah.

Kualitas penyusunan Renja Perangkat Daerah sangatlah menentukan pada kualitas pelayanan pada publik.

Berpedoman pada Peraturan Menteri Dalam Negeri Nomor 86 Tahun 2017 tentang Tata Cara Perencanaan, Pengendalian, dan Evaluasi Pembangunan Daerah, Tata Cara Evaluasi Rancangan Peraturan Daerah Tentang Rencana Pembangunan Jangka Panjang Daerah dan Rencana Pembangunan Jangka Menengah Daerah serta Tata Cara Perubahan Rencana Pembangunan Jangka Panjang Daerah dan Rencana Pembangunan Jangka Menengah Daerah dan Rencana Kerja Pemerintah Daerah, Penyusunan Renja perangkat daerah bukan kegiatan yang berdiri sendiri melainkan merupakan rangkaian kegiatan yang simultan dengan penyusunan RKPD serta merupakan bagian dari rangkaian kegiatan penyusunan APBD perangkat daerah, kemudian di terjemahkan lebih spesifik lagi dalam Rencana Kerja (Renja) tahunan perangkat daerah. Hal ini mengacu pada UU No. 25 tahun 2004 tentang Sistem Perencanaan Pembangunan Nasional (SPPN) pasal 7 yang mewajibkan setiap PD membuat dan memiliki Rencana Kerja (Renja) perangkat daerah, yang disusun dengan berpedoman kepada Renstra perangkat daerah dan mengacu kepada RKPD. Berdasarkan hal tersebut, maka Dinas Pemberdayaan Masyarakat dan Desa Provinsi Jawa Timur melakukan penyusunan Rencana Kerja (Renja) tahun 2023.

Berdasarkan Peraturan Daerah Provinsi Jawa Timur Nomor 5 Tahun 2020, tentang Perubahan Ketiga Atas Peraturan Daerah Provinsi Jawa Timur Nomor 11 Tahun 2016 Tentang Pembentukan dan Susunan Perangkat Daerah, dan Peraturan Gubernur Jawa Timur Nomor 94 Tahun 2021 tentang Kedudukan, Susunan Organisasi, Uraian Tugas dan Fungsi serta Tata Kerja Dinas Pemberdayaan Masyarakat dan Desa Provinsi Jawa Timur, Dinas Pemberdayaan Masyarakat dan Desa Provinsi Jawa Timur merupakan unsur pelaksana urusan pemerintahan di bidang Pemberdayaan Masyarakat dan Desa, yang mempunyai tugas membantu Gubernur melaksanakan urusan pemerintahan yang menjadi kewenangan Pemerintah Provinsi di Bidang Pemberdayaan Masyarakat dan Desa serta tugas pembantuan.

Dalam melaksanakan tugas sebagaimana dimaksud, Dinas Pemberdayaan Masyarakat dan Desa Provinsi Jawa Timur menyelenggarakan fungsi :

- a. Perumusan kebijakan di bidang pemberdayaan masyarakat dan desa;
- b. pelaksanaan kebijakan di bidang pemberdayaan masyarakat dan desa;
- c. pelaksanaan administrasi Dinas di bidang pemberdayaan masyarakat dan desa;
- d. pelaksanaan evaluasi dan pelaporan di bidang pemberdayaan masyarakat dan desa; dan
- e. pelaksanaan fungsi lain yang diberikan oleh Gubernur terkait dengan tugas dan fungsinya.

Berpedoman pada Perubahan RPJMD Provinsi Jawa Timur Tahun 2019 – 2024, dan untuk melaksanakan Peraturan Daerah Provinsi Jawa Timur Nomor 5 Tahun 2020, tentang Tentang Perubahan Ketiga Atas Peraturan Daerah Provinsi Jawa Timur Nomor 11 Tahun 2016 Tentang Pembentukan dan Susunan Perangkat Daerah, dan Peraturan Gubernur Jawa Timur Nomor 94 Tahun 2021 tentang Kedudukan, Susunan Organisasi, Uraian Tugas dan Fungsi serta Tata Kerja Dinas Pemberdayaan Masyarakat dan Desa Provinsi Jawa Timur, Dinas Pemberdayaan Masyarakat dan Desa Provinsi Jawa Timur Tahun 2019 – 2024 telah menyusun Perubahan Renstra Dinas Pemberdayaan Masyarakat dan Desa Provinsi Jawa Timur yang disusun sebagai perwujudan bentuk pelaksanaan teknis Visi dan Misi yang tertuang dalam Perubahan RPJMD Provinsi Jawa Timur yaitu ***Terwujudnya masyarakat Jawa Timur yang adil, sejahtera, unggul dan berakhlak dengan tata kelola pemerintahan yang partisipatoris inklusif melalui kerja bersama dan semangat gotong royong***, sedangkan Misi Pembangunan di Jawa Timur yaitu :

1. Mewujudkan keseimbangan pembangunan ekonomi, baik antar kelompok, antar sektor dan keterhubungan wilayah;
2. Terciptanya kesejahteraan yang berkeadilan sosial pemenuhan kebutuhan dasar terutama kesehatan dan pendidikan, penyediaan lapangan kerja dengan memperhatikan kelompok rentan;

3. Tata kelola pemerintahan yang bersih, inovatif, terbuka, Partisipatoris memperkuat demokrasi kebangsaan untuk menghadirkan ruang sosial yang menghargai prinsip kebhinekaan;
4. Melaksanakan pembangunan berdasarkan semangat gotong royong, berwawasan lingkungan untuk menjamin keselarasan ruang ekologi, ruang sosial, ruang ekonomi dan ruang budaya.

Rencana strategis Dinas PMD Provinsi Jawa Timur merupakan rencana pembangunan jangka menengah Dinas Pemberdayaan Masyarakat dan Desa Provinsi Jawa Timur yang didalam pelaksanaannya menjadi acuan dalam penyusunan Rencana Kerja (Renja) Dinas Pemberdayaan Masyarakat dan Desa Provinsi Jawa Timur yang disusun setiap tahun sebagai Rencana Pembangunan Tahunan Organisasi Perangkat Daerah.

Renja Dinas PMD Provinsi Jawa Timur adalah dokumen perencanaan untuk periode 1 (satu) tahun, yang memuat program, kegiatan, lokasi, dan kelompok sasaran yang disertai indikator kinerja dan pendanaan sesuai dengan tugas dan fungsi Dinas Pemberdayaan Masyarakat dan Desa dengan berpedoman kepada Renstra Perangkat Daerah dan RKPD.

1.2. Landasan Hukum

Dasar Hukum penyusunan Renja Dinas Pemberdayaan Masyarakat dan Desa Provinsi Jawa Timur Tahun 2023 adalah :

1. Undang-undang Republik Indonesia Nomor 25 Tahun 2004 tentang Sistem Perencanaan Pembangunan Nasional, khususnya pasal 7 ayat (1) : Renstra SKPD memuat visi, misi, tujuan, strategi, kebijakan, program dan kegiatan pembangunan yang disusun sesuai dengan tugas dan fungsi Satuan Kerja Perangkat Daerah serta berpedoman kepada RPJMD dan bersifat indikatif ;
2. Undang-undang Republik Indonesia Nomor 17 Tahun 2007 tentang Rencana Pembangunan Jangka Panjang Nasional (RPJPN) 2005 – 2025 (Lembaran Negara Republik Indonesia Tahun 2007 Nomor 33, Tambahan Lembaran Negara Republik Indonesia Nomor 4700);
3. Undang-Undang Republik Indonesia Nomor 6 Tahun 2014 tentang Desa;

4. Undang-Undang Republik Indonesia Nomor 23 Tahun 2014 tentang Pemerintahan Daerah (Lembaran Negara Republik Indonesia Tahun 2014 Nomor 244, Tambahan Lembaran Negara Republik Indonesia Nomor 5587 sebagaimana telah diubah beberapa kali, terakhir dengan Undang- Undang Nomor 9 Tahun 2015 tentang Perubahan Kedua atas Undang- Undang Nomor 23 Tahun 2014 tentang Pemerintahan Daerah (Lembaran Negara Republik Indonesia Tahun 2015 Nomor 58, Tambahan Lembaran Negara Republik Indonesia Nomor 5679);
5. Peraturan Pemerintah Republik Indonesia Nomor 43 Tahun 2014 tentang Peraturan Pelaksanaan Undang-Undang Nomor 6 Tahun 2014 tentang Desa;
6. Peraturan Pemerintah Nomor 12 Tahun 2019 Tentang Pengelolaan Keuangan Daerah (Lembaran Negara Tahun 2019 Nomor 42, Tambahan Lembaran Negara Nomor 6322);
7. Peraturan Pemerintah Nomor 72 Tahun 2019 Tentang Perubahan Atas PP Nomor 18 Tahun 2016 tentang Perangkat Daerah (Lembaran Negara Republik Indonesia Tahun 2019 Nomor 187, Tambahan Lembaran Negara Republik Indonesia Nomor 6402);
8. Peraturan Presiden Nomor 29 Tahun 2014 tentang tentang Sistim Akuntabilitas Kinerja Instansi Pemerintah (SAKIP);
9. Peraturan Menteri Dalam Negeri Republik Indonesia Nomor 1 Tahun 2013 Tentang Pemberdayaan Masyarakat dan Kesejahteraan Keluarga;
10. Peraturan Menteri Dalam Negeri Nomor 86 Tahun 2017 tentang Tata Cara Perencanaan, Pengendalian, dan Evaluasi Pembangunan Daerah, Tata Cara Evaluasi Rancangan Peraturan Daerah Tentang Rencana Pembangunan Jangka Panjang Daerah dan Rencana Pembangunan Jangka Menengah Daerah serta Tata Cara Perubahan Rencana Pembangunan Jangka Panjang Daerah dan Rencana Pembangunan Jangka Menengah Daerah dan Rencana Kerja Pemerintah Daerah;
11. Peraturan Menteri Dalam Negeri Nomor 90 Tahun 2019 tentang Klasifikasi, Kodefikasi, Dan Nomenklatur Perencanaan Pembangunan Dan Keuangan Daerah;

12. Keputusan Menteri Dalam Negeri Nomor 050-5889 Tahun 2021 tentang Hasil Verifikasi, Validasi dan Inventarisasi Pemutakhiran Klasifikasi, Kodefikasi, Dan Nomenklatur Perencanaan Pembangunan Dan Keuangan Daerah;
13. Peraturan Daerah Provinsi Jawa Timur Nomor 2 Tahun 2007 tentang Pengelolaan Keuangan Daerah Provinsi Jawa Timur (Lembaran Daerah Tahun 2007 Nomor 1, Seri E);
14. Peraturan Daerah Provinsi Jawa Timur Nomor 1 Tahun 2009 tentang Rencana Pembangunan Jangka Panjang Daerah (RPJPD) Provinsi Jawa Timur Tahun 2005 – 2025;
15. Peraturan Daerah Provinsi Jawa Timur Nomor 5 Tahun 2020 tentang Perubahan Ketiga Atas Peraturan Daerah Provinsi Jawa Timur Nomor 11 Tahun 2016 Tentang Pembentukan dan Susunan Perangkat Daerah;
16. Peraturan Daerah Provinsi Jawa Timur Nomor 4 Tahun 2021 tentang Perubahan Rencana Pembangunan Jangka Menengah Daerah Provinsi Jawa Timur Tahun 2019 – 2024
17. Peraturan Gubernur Jawa Timur Nomor 94 tahun 2021 tentang Kedudukan, Susunan Organisasi, Uraian Tugas dan Fungsi serta Tata Kerja Dinas Pemberdayaan Masyarakat dan Desa Provinsi Jawa Timur;
18. Peraturan Gubernur Jawa Timur Nomor 35 Tahun 2022 tanggal 30 Juni 2022, tentang Rencana Kerja Pemerintah Daerah Tahun 2023;
19. Keputusan Kepala Dinas Pemberdayaan Masyarakat dan Desa Provinsi Jawa Timur Nomor 186 Tahun 2019, tentang Rencana Strategis Dinas Pemberdayaan Masyarakat dan Desa Provinsi Jawa Timur Tahun 2019 – 2024;
20. Keputusan Kepala Dinas Pemberdayaan Masyarakat dan Desa Provinsi Jawa Timur Nomor Tahun 2022, tentang Tim Penyusunan Dokumen Rencana Kerja (Renja) Dinas Pemberdayaan Masyarakat dan Desa Provinsi Jawa Timur.

1.3. Maksud dan Tujuan

Renja Dinas PMD Provinsi Jawa Timur Tahun 2023 disusun dengan maksud sebagai berikut :

- a. Sebagai Panduan dalam penyusunan dokumen perencanaan yang memuat program dan kegiatan Dinas PMD Provinsi Jawa Timur Tahun 2023.
- b. Sebagai bahan sinkronisasi terhadap program – program dalam RKPD dengan mengutamakan pengaruh isu – isu strategis pada tahun 2023.

Sedangkan untuk Tujuannya adalah :

- a. Renja menjadi acuan Dinas PMD Provinsi Jawa Timur dalam melaksanakan Tugas Pokok dan Fungsi yang sinergi dengan RKPD Provinsi Jawa Timur Tahun 2023;
- b. Renja sebagai dokumen yang berisikan Program dan kegiatan Dinas PMD Provinsi Jawa Timur yang mengacu pada Renstra dan RKPD Provinsi Jawa Timur Tahun 2023.

1.4. Sistematika Penulisan

BAB I PENDAHULUAN

- 1.1. Latar Belakang
- 1.2. Landasan Hukum
- 1.3. Maksud dan Tujuan
- 1.4. Sistematika Penulisan

BAB II HASIL EVALUASI RENJA PERANGKAT DAERAH TAHUN LALU

- 2.1. Evaluasi Pelaksanaan Renja Perangkat Daerah Tahun Lalu dan Capaian Renstra Perangkat Daerah
- 2.2. Analisis Kinerja Pelayanan Perangkat Daerah
- 2.3. Isu – isu Penting Penyelenggaraan Tugas dan Fungsi Perangkat Daerah
- 2.4. Review terhadap Rancangan Awal RKPD
- 2.5. Penelaahan Usulan Program dan Kegiatan Masyarakat

BAB III TUJUAN DAN SASARAN PERANGKAT DAERAH

- 3.1. Telaahan terhadap Kebijakan Nasional
- 3.2. Tujuan dan sasaran Renja Perangkat Daerah
- 3.3. Program dan Kegiatan

BAB IV RENCANA KERJA DAN PENDANAAN PERANGKAT DAERAH

BAB V PENUTUP

BAB II

HASIL EVALUASI RENJA PERANGKAT DAERAH TAHUN LALU

2.1. Evaluasi Pelaksanaan Renja Perangkat Daerah Tahun Lalu (2021) dan Capaian Renstra Perangkat Daerah.

Berpedoman pada Renstra Dinas Pembedayaan Masyarakat dan Desa Provinsi Jawa Timur Tahun 2019 – 2024, Tujuan pelaksanaan pembangunan yang akan dicapai Dinas Pemberdayaan Masyarakat dan Desa Provinsi Jawa Timur pada kurun waktu 5 (lima) tahun adalah Meningkatnya Pemberdayaan Masyarakat dalam upaya Penganggulangan Kemiskinan di Jawa Timur.

Sedangkan Sasaran Jangka Menengah yang akan menjadi indikator atau ukuran keberhasilan dalam pelaksanaan program pembangunan Dinas Pemberdayaan Masyarakat dan Desa, yaitu :

1. Meningkatnya akuntabilitas kinerja perangkat daerah
2. Meningkatnya kapasitas lembaga ekonomi desa / kelurahan;
3. Meningkatnya kapasitas lembaga kemasyarakatan desa / kelurahan;
4. Meningkatnya tata kelola pemerintahan desa.

Untuk mengukur kinerja, Dinas Pemberdayaan Masyarakat dan Desa Provinsi Jawa Timur telah menetapkan Indikator Kinerja Utama (IKU) sebagai ukuran keberhasilan organisasi dalam mencapai masing – masing sasaran strategis organisasi sebagaimana tabel.

Tabel. 2.1. IKU Dinas Pemberdayaan Masyarakat dan Desa Provinsi Jawa Timur

SASARAN STRATEGIS	INDIKATOR KINERJA UTAMA
1 Meningkatnya kapasitas lembaga ekonomi desa / kelurahan	1 Persentase peningkatan Lembaga Ekonomi desa/kelurahan yang berdaya
2 Meningkatnya kapasitas lembaga kemasyarakatan desa / kelurahan	2 Persentase peningkatan lembaga kemasyarakatan desa/kelurahan yang aktif
3 Meningkatnya kapasitas lembaga kemasyarakatan desa / kelurahan	3 Persentase peningkatan status desa
	4 Persentase kerjasama desa dan kawasan perdesaan

Kinerja Dinas Pemberdayaan Masyarakat dan Desa Provinsi Jawa Timur Tahun 2021 diwujudkan melalui pelaksanaan 5 program, 11 Kegiatan dan 51 Sub Kegiatan. Alokasi Anggaran Dinas Pemberdayaan Masyarakat dan Desa Provinsi Jawa Timur pada Tahun 2021 sebagaimana yang telah dituangkan dalam DPA-SKPD Dinas Pemberdayaan Masyarakat dan Desa Provinsi Jawa Timur DPA APBD Provinsi Jawa Timur Nomor : 914/141.P/203.2/2021 Dinas Pemberdayaan Masyarakat dan Desa Prov. Jatim Tahun 2021 adalah sebesar Rp 52.858.771.000,-

Alokasi Belanja Langsung dimaksud dipergunakan untuk pelaksanaan 5 program sebagai berikut :

1. Program Penunjang Urusan Pemerintahan Daerah Provinsi	Rp.	24.660.355.672,-
2. Program Penataan Desa	Rp.	1.019.313.722,-
3. Program Peningkatan Kerjasama Desa	Rp.	1.809.143.079,-
4. Program Administrasi Pemerintahan Desa	Rp.	16.436.392.592,-
5. Program Pemberdayaan Lembaga Kemasyarakatan, Lembaga Adat Dan Masyarakat Hukum Adat	Rp.	8.933.565.935,-
		Rp. 52.858.771.000,-

Sampai dengan Bulan Desember akhir Tahun 2021 realisasi anggaran setelah PAPBD pada Dinas Pemberdayaan Masyarakat Provinsi Jawa Timur alokasi sebesar Rp. 52.858.771.000,-, telah terealisasi sebesar Rp. 50.222.578.800,- (95,01 %), sehingga terdapat sisa anggaran sampai dengan akhir Bulan Desember 2021 sebesar Rp. 2.636.192.200,- (4,99 %) yang merupakan sisa lebih pelaksanaan anggaran yang berprinsip pada efisiensi dan kehati-hatian dalam pelaksanaan kegiatan sesuai dengan ketentuan yang berlaku.

Selengkapnya realisasi anggaran Belanja Langsung sebagaimana tabel berikut :

Tabel. 2.2. Realisasi Anggaran Tahun 2021

NO.	URAIAN	ALOKASI ANGGARAN S/D P APBD TA 2021 (Rp.)	REALISASI ANGGARAN (Rp.)	%
A.	BELANJA LANGSUNG			
1.	Program Penunjang Urusan Pemerintahan Daerah Provinsi	24.660.355.672,-	22.967.208.498,-	93,13
2.	Program Penataan Desa	1.019.313.722,-	964.648.392,-	94,64
3.	Program Peningkatan Kerjasama Desa	1.809.143.079,-	1.659.812.874,-	91,75
4.	Program Administrasi Pemerintahan Desa	16.436.392.592,-	15.965.334.800,-	97,13
5.	Program Pemberdayaan Lembaga Kemasyarakatan, Lembaga Adat Dan Masyarakat Hukum Adat	8.933.565.935,-	8.665.574.236,-	97,00
	JUMLAH SELURUHNYA	52.858.771.000,-	50.222.578.800,-	95,01

CAPAIAN KINERJA SASARAN TAHUN 2021

Dalam proses pengukuran kinerja, yang perlu diperhatikan adalah membandingkan antara target pencapaian indikator sasaran yang telah ditetapkan dalam Penetapan Kinerja Dinas Pemberdayaan Masyarakat dan Desa Provinsi Jawa Timur dengan realisasinya. Berdasarkan hasil pengukurannya, Tingkat Capaian Kinerja Dinas Pemberdayaan Masyarakat dan Desa Provinsi Jawa Timur dapat diilustrasikan sebagai berikut :

Tabel 2.3 Capaian Kinerja Sasaran Tahun 2021

Sasaran Strategis 1			
Meningkatnya kapasitas lembaga ekonomi desa / kelurahan			
Indikator Kinerja	Target	Realisasi	% Capaian
Persentase peningkatan Lembaga Ekonomi desa/kel. yang berdaya	7 %	91,43 %	1036,20 %
Sasaran Strategis 2			

Meningkatnya kapasitas lembaga kemasyarakatan desa/kelurahan			
Indikator Kinerja	Target	Realisasi	% Capaian
Persentase peningkatan lembaga kemasyarakatan desa/kelurahan yang aktif	18,97 %	21,18 %	111,65 %
Sasaran Strategis 3			
Meningkatnya tata kelola pemerintahan desa			
Indikator Kinerja	Target	Realisasi	% Capaian
Persentase peningkatan status desa	10 %	32,41 %	324,10 %
Persentase kerjasama desa dan kawasan perdesaan	7,94 %	10 %	125,94 %
RATA – RATA			466,98 %

Berdasarkan tabel hasil pengukuran kinerja diatas, rata-rata pencapaian kinerja Dinas Pemberdayaan Masyarakat dan Desa Provinsi Jawa Timur adalah sebesar 466,98 %.

Sasaran Strategis 1 :

Tabel 2.4. Pencapaian Kinerja Sasaran Strategis 1.

Sasaran Strategis 1			
Meningkatnya kapasitas lembaga ekonomi desa / kelurahan			
Indikator Kinerja	Target	Realisasi	% Capaian
Persentase peningkatan Lembaga Ekonomi desa/kelurahan yang berdaya	7 %	91,43 %	1306,20 %

Berdasarkan Tabel diatas, kinerja Sasaran 1 diukur dengan indikator sasaran yaitu Persentase peningkatan Lembaga Ekonomi desa/kelurahan yang berdaya. Lembaga ekonomi Desa/Kelurahan baik itu yang baru atau yang sudah berjalan yang telah difasilitasi atau dibantu sehingga dapat tumbuh/berkembang. Pencapaian kinerja indikator sasaran Persentase peningkatan Lembaga Ekonomi desa/kelurahan yang berdaya dari target sebesar 7 % terealisasi sebesar 91,43 % atau tingkat pencapaian sebesar 1306,20 %.

Capaian kinerja Sasaran 1 pada tahun 2021 merupakan Capaian jangka menengah pada tahun kedua dan apabila dibandingkan

dengan target kinerja periode RPJMD Pemerintah Provinsi Jawa Timur 2019 – 2024 sebagaimana dicantumkan dalam Rencana Strategis Dinas Pemberdayaan Masyarakat dan Desa Provinsi Jawa Timur Tahun 2019 – 2024 untuk indikator sasaran 1 yaitu Persentase peningkatan Lembaga Ekonomi desa/kelurahan yang berdaya dari target RPJMD/Renstra 2019 – 2024 sebesar 32 % telah tercapai pada Tahun kedua sebesar 91,43 % atau tingkat kemajuan pencapaian sebesar 285,73 %, tingkat pencapaian kemajuan cukup pesat, selengkapnya sebagaimana Tabel dibawah ini.

Tabel 2.5. Perbandingan Capaian Kinerja Sasaran Strategis 1 s/d Akhir Periode RPJMD

Sasaran Strategis 1			
Meningkatnya kapasitas lembaga ekonomi desa / kelurahan			
Indikator Kinerja	Target akhir RPJMD	Realisasi	Tingkat Kemajuan
Persentase peningkatan Lembaga Ekonomi desa/kelurahan yang berdaya	32 %	91,43 %	285,73 %

Pencapaian kinerja Sasaran strategis 1 yaitu Meningkatkan kapasitas lembaga ekonomi desa / kelurahan, secara operasional diwujudkan melalui pelaksanaan Program Administrasi Pemerintahan Desa dan Program Pemberdayaan Lembaga Kemasyarakatan, Lembaga Adat Dan Masyarakat Hukum Adat didukung alokasi anggaran melalui APBD Provinsi Jawa Timur Tahun 2021 sebesar Rp. 12.819.348.661,-. Realisasi anggaran sampai dengan akhir tahun 2021 sebesar Rp. 12.675.052.670,- atau 98,87 %, sisa lebih penggunaan anggaran merupakan efisiensi dari pelaksanaan kegiatan. Persentase capaian kinerja sasaran ini lebih tinggi dibandingkan dengan persentase realisasi anggaran, hal ini menunjukkan tingkat efisiensi penggunaan sumberdaya atas pencapaian kinerja sasaran 1 sebesar 327,28 %, adapun efisiensi penggunaan sumberdaya selengkapnya sebagaimana Tabel berikut :

Tabel 2.6. Efisiensi Penggunaan Sumber Daya Sasaran Strategis 1

Sasaran Strategis 1			
Meningkatnya kapasitas lembaga ekonomi desa / kelurahan			
Indikator Kinerja	% Capaian Kinerja	% Penyerapan Anggaran	Tingkat efisiensi
Persentase peningkatan Lembaga Ekonomi desa/kelurahan yang berdaya	1306,20 %	98,87 %	1207,33 %

Sasaran Strategis 2

Sasaran strategis 2 yaitu Meningkatkan kapasitas lembaga kemasyarakatan desa/kelurahan diukur dengan indikator sasaran yaitu Persentase peningkatan lembaga kemasyarakatan desa/kelurahan yang aktif. Lembaga Kemasyarakatan desa/kelurahan yang aktif adalah Lembaga kemasyarakatan desa/kelurahan (LPMD/K dan TP PKK) yang sesuai struktur dan siap melayani masyarakat sebagai mitra pemerintahan desa. Pencapaian indikator kinerja Persentase peningkatan lembaga kemasyarakatan desa/kelurahan yang aktif tahun 2021 dari target sebesar 18,97 %, terealisasi sebesar 21,18 % atau tingkat pencapaian sebesar 111,66 %.

Tabel 2.7. Pencapaian Kinerja Sasaran Strategis 2

Sasaran Strategis 2			
Meningkatnya kapasitas lembaga kemasyarakatan desa/kelurahan			
Indikator Kinerja	Target	Realisasi	% Capaian
Persentase peningkatan lembaga kemasyarakatan desa/kelurahan yang aktif	18,97 %	21,18 %	111,66 %

Capaian kinerja Sasaran 2 pada tahun 2021 merupakan Capaian jangka menengah pada tahun kedua dan apabila dibandingkan dengan target kinerja periode RPJMD Pemerintah Provinsi Jawa Timur 2019 – 2024 sebagaimana dicantumkan dalam Rencana Strategis Dinas Pemberdayaan Masyarakat dan Desa Provinsi Jawa Timur Tahun 2019 – 2024 untuk indikator sasaran 2 yaitu Persentase peningkatan lembaga kemasyarakatan desa/kelurahan yang aktif dari target RPJMD/Renstra

2019 – 2024 sebesar 28,86 % telah tercapai pada tahun kedua sebesar 21,18 % atau tingkat kemajuan pencapaian sebesar 73,40 %, selengkapnya sebagaimana Tabel berikut

Tabel 2.8. Perbandingan Capaian Kinerja Sasaran Strategis 2 s/d Akhir Periode RPJMD

Sasaran Strategis 2			
Meningkatnya kapasitas lembaga kemasyarakatan desa/kelurahan			
Indikator Kinerja	Target Akhir RPJMD	Realisasi	Tingkat Kemajuan
Persentase peningkatan lembaga kemasyarakatan desa/kelurahan yang aktif	28,86 %	21,18 %	73,40 %

Pencapaian kinerja sasaran strategis 2 yaitu Meningkatkan kapasitas lembaga kemasyarakatan desa/kelurahan, secara operasional diwujudkan melalui pelaksanaan Program Pemberdayaan Lembaga Kemasyarakatan, Lembaga Adat Dan Masyarakat Hukum Adat.

Alokasi program ini pada APBD Pemerintah Provinsi Jawa Timur tahun 2021 adalah sebesar Rp 5.098.065.935,-. Realisasi anggaran sampai dengan akhir tahun 2021 sebesar Rp. 4.904.641.238,- atau 96,21 %.

Persentase capaian kinerja sasaran 2 Meningkatkan kapasitas lembaga kemasyarakatan desa/kelurahan sebesar 111,66 %, dengan persentase penyerapan anggaran Program Pemberdayaan Lembaga Kemasyarakatan, Lembaga Adat Dan Masyarakat Hukum Adat sebesar 96,21 %. Persentase capaian kinerja sasaran ini lebih tinggi dibandingkan dengan persentase realisasi anggaran, hal ini menunjukkan tingkat efisiensi penggunaan sumberdaya atas pencapaian kinerja sasaran 2 sebesar 111,66 %, adapun efisiensi penggunaan sumberdaya, selengkapnya sebagaimana Tabel berikut :

Tabel. 2.9. Efisiensi Penggunaan Sumber Daya Sasaran Strategis 2

Sasaran Strategis 2			
Meningkatnya kapasitas lembaga kemasyarakatan desa/kelurahan yang aktif			
Indikator Kinerja	% Capaian Kinerja	% Penyerapan Anggaran	Tingkat efisiensi

Persentase peningkatan lembaga kemasyarakatan desa/kel. yang aktif	111,66 %	96,21 %	15,45 %
--	----------	---------	---------

Sasaran Strategis 3

Meningkatnya tata kelola pemerintahan desa. Sasaran ini diukur dengan indikator kinerja indikator kinerja Persentase peningkatan status desa dan Persentase kerjasama desa dan kawasan perdesaan. Indikator Persentase peningkatan status desa ini merupakan ukuran Tingkat Perkembangan Desa Berdasarkan Permendagri Nomor 81 Tahun 2015, Desa Cepat Berkembang menurut Permendagri dimaksud adalah desa yang dikategorikan efektif dalam penyelenggaraan urusan pemerintahan, kewilayahan dan kemasyarakatan dengan indikator sebagaimana dicantumkan dalam Permendagri Nomor 81 Tahun 2015. Sedangkan indikator Persentase kerjasama desa dan kawasan perdesaan ini merupakan kawasan Perdesaan bagian dari suatu Kabupaten/Kota yang terdiri dari minimal 2 (Dua) Desa atau maksimal 4 (Empat) Desa yang berbatasan dalam satu wilayah (Kecamatan) ataupun diluar wilayah (Kecamatan) perencanaan terpadu yang memiliki kesamaan dan/atau keterkaitan masalah potensi yang ada di perdesaan dan bisa dikembangkan melalui kerjasama dengan pihak ketiga.

Data pencapaian kinerja sasaran 3 sebagaimana Tabel di bawah ini, Capaian kinerja indikator Persentase peningkatan status desa pada tahun 2021, dari target 10 % tercapai 32,41 % atau tingkat pencapaian sebesar 324,10 %. Sedangkan Capaian kinerja indikator Persentase kerjasama desa dan kawasan perdesaan pada tahun 2021, dari target 7,94 % tercapai 10 % atau tingkat pencapaian sebesar 125,94 %. Hal ini didukung pembinaan intens dari Provinsi dan Kabupaten/Kota melalui kelompok kerja profil desa/kelurahan untuk melakukan update pengukuran tingkat perkembangan desa serta pemberdayaan masyarakat Desa melalui pendekatan partisipatif dengan mengintegrasikan berbagai kebijakan, rencana, program, dan kegiatan para pihak di perdesaan yang mempunyai potensi untuk dikerjasamakan dengan pihak ketiga.

Tabel. 2.10. Pencapaian Kinerja Sasaran Strategis 3

Sasaran Startegis 3			
Meningkatnya tata kelola pemerintahan desa			
Indikator Kinerja	Target	Realisasi	% Capaian
Persentase peningkatan status desa	10 %	32,41 %	324,10 %
Persentase kerjasama desa dan kawasan perdesaan	7,94 %	10 %	125,94 %

Capaian kinerja Sasaran 3 pada tahun 2021 merupakan Capaian jangka menengah pada tahun kedua dan apabila dibandingkan dengan target kinerja periode RPJMD Pemerintah Provinsi Jawa Timur 2019 – 2024 sebagaimana dicantumkan dalam Rencana Strategis Dinas Pemberdayaan Masyarakat dan Desa Provinsi Jawa Timur Tahun 2019 – 2024 untuk indikator sasaran 3 yaitu Persentase peningkatan status desa sebesar 55 % telah tercapai pada tahun kedua sebesar 32,41 % atau tingkat kemajuan pencapaian sebesar 58,93 % dan Persentase kerjasama desa dan kawasan perdesaan dari target RPJMD/Renstra 2019 – 2024 sebesar 100 % telah tercapai pada tahun kedua sebesar 10 % atau tingkat kemajuan pencapaian sebesar 10 %, selengkapnya sebagaimana Tabel dibawah ini :

Tabel. 2.11. Perbandingan Capaian Kinerja Sasaran Strategis 3 s/d Akhir Periode RPJMD

Sasaran Strategis 3			
Meningkatnya tata kelola pemerintahan desa			
Indikator Kinerja	Target Akhir RPJMD	Realisasi	Tingkat Kemajuan (%)
Persentase peningkatan status desa	55 %	32,41 %	58,93 %
Persentase kerjasama desa dan kawasan perdesaan	100 %	10 %	10 %

Pencapaian kinerja sasaran strategis 3 secara operasional diwujudkan melalui pelaksanaan 3 Program sebagai berikut :

Program Administrasi Pemerintahan Desa pada tahun 2021 memperoleh alokasi APBD sebesar Rp. 6.027.543.931,- telah terealisasi sebesar Rp. 5.681.381.302,- atau 94,26 %, sedangkan untuk Program Penataan Desa, Program Peningkatan kerjasama desa dan Program Pemberdayaan Lembaga Kemasyarakatan, Lembaga Adat Dan Masyarakat Hukum Adat pada tahun 2021 memperoleh alokasi APBD sebesar Rp. 4.437.687.801,-. Realisasi anggaran sampai dengan akhir tahun 2021 dari alokasi tersebut telah terealisasi sebesar Rp. 4.177.692.542,- atau 94,14 %.

Persentase capaian kinerja sasaran 3 Meningkatnya tata kelola pemerintahan desa dengan indikator Persentase peningkatan status desa adalah sebesar 324,10 % dan indikator Persentase kerjasama desa dan kawasan perdesaan adalah sebesar 125,94 % dengan persentase penyerapan anggaran Program Administrasi Pemerintahan Desa sebesar 94,26 % serta Program Penataan Desa, Program Peningkatan kerjasama desa dan Program Pemberdayaan Lembaga Kemasyarakatan, Lembaga Adat Dan Masyarakat Hukum Adat, realisasi anggaran sebesar 94,14 %. Persentase capaian kinerja lebih tinggi apabila dibandingkan persentase realisasi anggaran, hal ini menunjukkan tingkat efisiensi penggunaan sumberdaya atas pencapaian kinerja sasaran, selengkapnya sebagaimana Tabel berikut :

Tabel. 2.12. Efisiensi Penggunaan Sumber Daya Sasaran Strategis 3

Sasaran Strategis 3			
Meningkatnya Kemandirian pengelolaan pemerintahan desa			
Indikator Kinerja	% Capaian Kinerja	% Penyerapan Anggaran	Tingkat efisiensi
Persentase peningkatan status desa	324,10 %	94,26 %	229,84 %
Persentase kerjasama desa dan kawasan perdesaan	125,94 %	94,14	31,8 %

CAPAIAN KINERJA PROGRAM TAHUN 2021

Pemberdayaan Masyarakat dan Desa Provinsi Jawa Timur dilakukan melalui 4 (empat) program pembangunan yaitu (i) Program Penataan Desa, (ii) Program Peningkatan kerjasama desa, (iii) Program

Administrasi Pemerintahan Desa (iv) Program Peningkatan kerjasama desa dan Program Pemberdayaan Lembaga Kemasyarakatan, Lembaga Adat Dan Masyarakat Hukum Adat. Adapun capaian kinerja adalah sebagai berikut :

1. Program Penataan Desa dengan indikator program Persentase kerjasama desa, sarpras dan TTG yang difasilitasi di Jatim dengan target 11,18 % dan telah terealisasi sebesar 11,76 % atau tingkat pencapaian sebesar 105,19 %. Alokasi anggaran sebesar Rp. 1.019.313.722,- telah terealisasi sebesar Rp. 964.648.392,- (94,64 %). Program ini didukung oleh pelaksanaan 1 Sub Kegiatan yaitu :

a. Penyediaan Prasarana dan Sarana Pelayanan Pemerintahan Desa

2. Program Peningkatan Kerjasama Desa dengan indikator kinerja program Persentase kerjasama desa, sarpras dan TTG yang difasilitasi di Jatim dengan target 11,18 % dan telah terealisasi sebesar 11,76 % atau tingkat pencapaian sebesar 105,19 %. Alokasi anggaran sebesar Rp. 1.809.143.079,- telah terealisasi sebesar Rp. 1.659.812.874,- (91,75 %). Program ini didukung oleh pelaksanaan 2 Sub Kegiatan yaitu :

a. Fasilitasi Kerja Sama Desa dengan Pihak Ketiga;

b. Fasilitasi Pembangunan Kawasan Perdesaan.

3. Program Administrasi Pemerintahan Desa dengan indikator kinerja program Persentase desa cepat berkembang di Jawa Timur dengan target 14 % dan realisasi 24,08 % sehingga tingkat pencapaiannya 172 %. Sedangkan indikator kinerja program Persentase Lembaga Ekonomi Desa / Kelurahan yang berkembang dan maju dengan target 9 % dan realisasi 16,16 % sehingga tingkat pencapaiannya 179,56 %. Alokasi anggaran sebesar Rp. 16.436.392.592,- telah terealisasi sebesar Rp. 15.965.334.800,- (97,13 %). Program ini didukung oleh pelaksanaan 10 Sub Kegiatan Yaitu :

a. Pembinaan Manajemen Pemerintahan Desa;

b. Fasilitasi Penyusunan, Perencanaan, Pelaksanaan dan Pengawasan Pembangunan Desa;

c. Fasilitasi Pengelolaan Keuangan Desa;

d. Fasilitasi Pengelolaan Aset Desa;

e. Fasilitasi Evaluasi Perkembangan Desa serta Lomba Desa dan Kelurahan;

f. Fasilitasi Pelaksanaan Profil Desa dan Kelurahan;

- g. Pembinaan Aparatur Pemerintah Desa
 - h. Pembinaan Peningkatan Kapasitas Anggota BPD
 - i. Pelaksanaan Penugasan Urusan/Kewenangan Provinsi yang Dilaksanakan oleh Desa
 - j. Pembinaan dan Pengawasan Penetapan Pengaturan BUM Desa Kabupaten/Kota dan Lembaga Kerjasama antar Desa.
4. Program Pemberdayaan Lembaga Kemasyarakatan, Lembaga Adat Dan Masyarakat Hukum Adat, dengan indikator program Persentase lembaga kemasyarakatan desa/kelurahan dan lembaga adat yang aktif dengan target 36,36 % dan terealisasi 37,57 % sehingga tingkat pencapaiannya 103,33 %. Alokasi anggaran program ini sebesar Rp. 8.933.565.935,- telah terealisasi Rp. 8.665.574.236,- (97 %), Program ini didukung oleh pelaksanaan 8 kegiatan sebagai berikut :
- a. Identifikasi dan Inventarisasi Masyarakat Hukum Adat;
 - b. Fasilitasi Penataan, Pemberdayaan dan Pendayagunaan Kelembagaan Lembaga Kemasyarakatan Desa/Kelurahan (RT, RW, PKK, Posyandu, LPM, dan Karang Taruna), Lembaga Adat Desa/Kelurahan dan Masyarakat Hukum Adat;
 - c. Peningkatan Kapasitas Kelembagaan Lembaga Kemasyarakatan Desa/Kelurahan (RT, RW, PKK, Posyandu, LPM, dan Karang Taruna), Lembaga Adat Desa/Kelurahan dan Masyarakat Hukum Adat;
 - d. Fasilitasi Pengembangan Usaha Ekonomi Masyarakat dan Pemerintah Desa dalam Meningkatkan Pendapatan Asli Desa;
 - e. Fasilitasi Pemerintah Desa dalam Pemanfaatan Teknologi Tepat Guna;
 - f. Fasilitasi Bulan Bhakti Gotong Royong Masyarakat;
 - g. Fasilitasi Penyelenggaraan Ketentraman, Ketertiban dan Perlindungan Masyarakat Desa;
 - h. Fasilitasi Tim Penggerak PKK dalam Penyelenggaraan Gerakan Pemberdayaan Masyarakat dan Kesejahteraan Keluarga.

**Tabel . 2.13. REKAPITULASI EVALUASI HASIL PELAKSANAAN RENJA PD DAN PENCAPAIAN RENSTRA PD S/D TAHUN 2021
PROVINSI JAWA TIMUR**

PD : DINAS PEMBERDAYAAN MASYARAKAT DAN DESA PROVINSI JAWA TIMUR

KODE	URUSAN/BIDANG URUSAN PEMERINTAHAN DAERAH DAN PROGRAM / KEGIATAN/SUB KEGIATAN	INDIKATOR KINERJA PROGRAM (OUTCOME)/KEGIATAN/SUB KEGIATAN (OUTPUT)	TARGET KINERJA CAPAIAN PROGRAM / KEGIATAN/SUB KEGIATAN (RENSTRA PD) TAHUN 2019 - 2024	REALISASI TARGET KINERJA HASIL PROGRAM DAN KELUARAN KEGIATAN S/D TAHUN 2020 (n-3)	TARGET DAN REALISASI KINERJA PROGRAM DAN KEGIATAN TAHUN LALU (n-2) 2020			TARGET PROGRAM DAN KEGIATAN DAN SUB KEGIATAN (RENJA PD) TAHUN n-1 (2022)	Perkiraan realisasi capaian target Renstra PD s/d dengan tahun 2022 (TAHUN BERJALAN/n-1)	
					TARGET RENJA PD TAHUN 2021	REALISASI RENJA PD TAHUN 2021	TINGKAT REALISASI (%)		REALISASI CAPAIAN PROGRAM DAN KEGIATAN DAN SUB KEGIATAN S/D TAHUN BERJALAN	TINGKAT CAPAIAN REALISASI TARGET RENSTRA (%)
1	2	3	4	5	6	7	8	9	10 = (5+7+9)	11=10/4
1	Urusan	Urusan pemerintahan wajib yang tidak berkaitan dengan pelayanan dasar								
13	Bidang Urusan	Pemberdayaan Masyarakat dan Desa								
113.01	Program Pelayanan Kesekretariatan	Persentase indikator program yang tercapai	85%	85%						
		Persentase realisasi anggaran	95%	96,71%						
		Persentase profesionalitas ASN	88%	65,26%						
113.01.001	Penyusunan Dokumen Perencanaan dan Anggaran Perangkat Daerah	Jumlah dokumen perencanaan dan anggaran Perangkat Daerah	50	10						
113.01.002	Pengelolaan Administrasi Keuangan	Jumlah laporan Pertanggungjawaban keuangan	140	24						
113.01.003	Ketatausahaan dan Kepegawaian	Jumlah dokumen ketatausahaan dan kepegawaian	20	4						

KODE	URUSAN/BIDANG URUSAN PEMERINTAHAN DAERAH DAN PROGRAM / KEGIATAN/SUB KEGIATAN	INDIKATOR KINERJA PROGRAM (OUTCOME)/KEGIATAN/SUB KEGIATAN (OUTPUT)	TARGET KINERJA CAPAIAN PROGRAM / KEGIATAN/SUB KEGIATAN (RENSTRA PD) TAHUN 2019 - 2024	REALISASI TARGET KINERJA HASIL PROGRAM DAN KELUARAN KEGIATAN S/D TAHUN 2020 (n-3)	TARGET DAN REALISASI KINERJA PROGRAM DAN KEGIATAN TAHUN LALU (n-2) 2020			TARGET PROGRAM DAN KEGIATAN DAN SUB KEGIATAN (RENJA PD) TAHUN n-1 (2022)	Perkiraan realisasi capaian target Renstra PD s/d dengan tahun 2022 (TAHUN BERJALAN/n-1)	
					TARGET RENJA PD TAHUN 2021	REALISASI RENJA PD TAHUN 2021	TINGKAT REALISASI (%)		REALISASI CAPAIAN PROGRAM DAN KEGIATAN DAN SUB KEGIATAN S/D TAHUN BERJALAN	TINGKAT CAPAIAN REALISASI TARGET RENSTRA (%)
113.15	Program Peningkatan usaha ekonomi desa/kelurahan	Persentase Lembaga Ekonomi Desa/Kelurahan yang berkembang dan maju	10%	8,78%						
113.15.001	Pemberdayaan Masyarakat Desa Tertinggal	Jumlah desa tertinggal/sangat tertinggal yang terfasilitasi peningkatan status IDM	150	341						
113.15.002	Pemberdayaan Lembaga Ekonomi Desa	Jumlah pasar desa yang difasilitasi	150	0						
		Jumlah BUMDesa yang terbentuk dan yang naik status	150	99						
113.15.003	Pemberdayaan Usaha Ekonomi Masyarakat	Jumlah desa yang difasilitasi pengembangan UEM	150	34						
113.15.004	Percepatan Penanggulangan Kemiskinan di Perdesaan	Jumlah Rumah Tangga Miskin yang berdaya di perdesaan	9.824	7.981						
113.16	Program Peningkatan kapasitas lembaga kemasyarakatan desa/kel.	Persentase lembaga kemasyarakatan desa/kelurahan dan lembaga adat yang aktif	55,31%	34,01%						
113.16.001	Pemberdayaan lembaga kemasyarakatan desa/kelurahan	Jumlah LPMD/K, Posyandu, PKK, Karang Taruna yang difasilitasi	18.806	191						

KODE	URUSAN/BIDANG URUSAN PEMERINTAHAN DAERAH DAN PROGRAM / KEGIATAN/SUB KEGIATAN	INDIKATOR KINERJA PROGRAM (OUTCOME)/KEGIATAN/SUB KEGIATAN (OUTPUT)	TARGET KINERJA CAPAIAN PROGRAM / KEGIATAN/SUB KEGIATAN (RENSTRA PD) TAHUN 2019 - 2024	REALISASI TARGET KINERJA HASIL PROGRAM DAN KELUARAN KEGIATAN S/D TAHUN 2020 (n-3)	TARGET DAN REALISASI KINERJA PROGRAM DAN KEGIATAN TAHUN LALU (n-2) 2020			TARGET PROGRAM DAN KEGIATAN DAN SUB KEGIATAN (RENJA PD) TAHUN n-1 (2022)	Perkiraan realisasi capaian target Renstra PD s/d dengan tahun 2022 (TAHUN BERJALAN/n-1)	
					TARGET RENJA PD TAHUN 2021	REALISASI RENJA PD TAHUN 2021	TINGKAT REALISASI (%)		REALISASI CAPAIAN PROGRAM DAN KEGIATAN DAN SUB KEGIATAN S/D TAHUN BERJALAN	TINGKAT CAPAIAN REALISASI TARGET RENSTRA (%)
113.16.002	Pemberdayaan Kesejahteraan Keluarga	Jumlah pengurus TP PKK Kabupaten/Kota yang difasilitasi	9055	590						
113.16.003	Pemberdayaan lembaga adat	Jumlah lembaga adat yang terbentuk	150	31						
113.16.004	Pemberdayaan Kader Pemberdayaan Masyarakat (KPM)	Jumlah KPM yang difasilitasi	1480	80						
113.17	Program Peningkatan kapasitas pemerintahan desa	Persentase desa cepat berkembang di Jawa Timur	20%	18,18%						
113.17.001	Pembinaan kapasitas aparatur pemerintahan desa	Jumlah aparatur pemerintahan desa yang diberikan pembinaan	1950	83						
113.17.002	Pembinaan Administrasi dan Aset desa	Jumlah desa yang tertib pengelolaan administrasi dan aset desa	300	40						
113.17.003	Pembinaan perencanaan pembangunan desa	Jumlah desa/kelurahan yang telah melakukan update pendataan	8.220	8.370						
		Jumlah desa/kelurahan yang melaksanakan evaluasi perkembangan desa/kelurahan	135	3120						
113.17.008	Pembinaan pembangunan dan pemberdayaan masyarakat desa	Jumlah desa yang difasilitasi dalam pengelolaan dana desa	7721	7.723						

KODE	URUSAN/BIDANG URUSAN PEMERINTAHAN DAERAH DAN PROGRAM / KEGIATAN/SUB KEGIATAN	INDIKATOR KINERJA PROGRAM (OUTCOME)/KEGIATAN/SUB KEGIATAN (OUTPUT)	TARGET KINERJA CAPAIAN PROGRAM / KEGIATAN/SUB KEGIATAN (RENSTRA PD) TAHUN 2019 - 2024	REALISASI TARGET KINERJA HASIL PROGRAM DAN KELUARAN KEGIATAN S/D TAHUN 2020 (n-3)	TARGET DAN REALISASI KINERJA PROGRAM DAN KEGIATAN TAHUN LALU (n-2) 2020			TARGET PROGRAM DAN KEGIATAN DAN SUB KEGIATAN (RENJA PD) TAHUN n-1 (2022)	Perkiraan realisasi capaian target Renstra PD s/d dengan tahun 2022 (TAHUN BERJALAN/n-1)	
					TARGET RENJA PD TAHUN 2021	REALISASI RENJA PD TAHUN 2021	TINGKAT REALISASI (%)		REALISASI CAPAIAN PROGRAM DAN KEGIATAN DAN SUB KEGIATAN S/D TAHUN BERJALAN	TINGKAT CAPAIAN REALISASI TARGET RENSTRA (%)
113.18	Program Peningkatan kerjasama desa	Persentase kerjasama desa, sarpras dan TTG yang difasilitasi di Jatim	21,05%	11,25%						
113.18.001	Pemberdayaan sumber daya kawasan perdesaan	Jumlah desa yang dikerjasamakan	40	2						
		Jumlah kawasan perdesaan	40	2						
113.18.002	Pendayagunaan Sarana Prasarana Perdesaan	Jumlah lembaga pengelola sarana prasarana yang difasilitasi	100	10						
113.18.003	Inovasi dan Pendayagunaan TTG	Jumlah inovasi TTG yang dimanfaatkan oleh masyarakat desa	50	6						
	TAHUN 2021									
2.13.01	PROGRAM PENUNJANG URUSAN PEMERINTAHAN DAERAH PROVINSI	Persentase indikator program yang tercapai	85%	85%	85%	85%	100%	85%	85%	100%
		Persentase realisasi anggaran	95%	96,71%	95%	95,01%	100%	95%	95%	100%
		Indeks profesionalitas ASN	70%	65,26%	70%	70,18%	100%	70%	70%	100%

KODE	URUSAN/BIDANG URUSAN PEMERINTAHAN DAERAH DAN PROGRAM / KEGIATAN/SUB KEGIATAN	INDIKATOR KINERJA PROGRAM (OUTCOME)/KEGIATAN/SUB KEGIATAN (OUTPUT)	TARGET KINERJA CAPAIAN PROGRAM / KEGIATAN/SUB KEGIATAN (RENSTRA PD) TAHUN 2019 - 2024	REALISASI TARGET KINERJA HASIL PROGRAM DAN KELUARAN KEGIATAN S/D TAHUN 2020 (n-3)	TARGET DAN REALISASI KINERJA PROGRAM DAN KEGIATAN TAHUN LALU (n-2) 2020			TARGET PROGRAM DAN KEGIATAN DAN SUB KEGIATAN (RENJA PD) TAHUN n-1 (2022)	Perkiraan realisasi capaian target Renstra PD s/d dengan tahun 2022 (TAHUN BERJALAN/n-1)	
					TARGET RENJA PD TAHUN 2021	REALISASI RENJA PD TAHUN 2021	TINGKAT REALISASI (%)		REALISASI CAPAIAN PROGRAM DAN KEGIATAN DAN SUB KEGIATAN S/D TAHUN BERJALAN	TINGKAT CAPAIAN REALISASI TARGET RENSTRA (%)
213.01.1.01	Perencanaan, Penganggaran, dan Evaluasi Kinerja Perangkat Daerah	Jumlah dokumen perencanaan dan anggaran Perangkat Daerah	31	0	7	7	100%	7	7	23%
2.13.01.1.01.01	Penyusunan Dokumen Perencanaan Perangkat Daerah	Jumlah dokumen perencanaan Perangkat Daerah	12	0	3	3	100%	3	3	25%
2.13.01.1.01.02	Koordinasi dan Penyusunan Dokumen RKA-SKPD	Jumlah dokumen RKA	4	0	1	1	100%	1	1	25%
2.13.01.1.01.03	Koordinasi dan Penyusunan Dokumen Perubahan RKA-SKPD	Jumlah dokumen RKA Perubahan	4	0	1	1	100%	1	1	25%
2.13.01.1.01.04	Koordinasi dan Penyusunan DPA-SKPD	Jumlah dokumen DPA	4	0	1	1	100%	1	1	25%
2.13.01.1.01.05	Koordinasi dan Penyusunan Perubahan DPA-SKPD	Jumlah dokumen DPA Perubahan	4	0	1	1	100%	1	1	25%
2.13.01.1.01.06	Koordinasi dan Penyusunan Laporan Capaian Kinerja dan Ikhtisar Realisasi Kinerja SKPD	Jumlah dokumen capaian kinerja	16	0	4	4	100%	4	4	25%
2.13.01.1.01.07	Evaluasi Kinerja Perangkat Daerah	Jumlah dokumen evaluasi kinerja	16	0	4	4	100%	4	4	25%
2.13.01.1.02	Administrasi Keuangan Perangkat Daerah	Jumlah laporan Pertanggungjawaban keuangan	48	0	12	12	100%	12	12	25%

KODE	URUSAN/BIDANG URUSAN PEMERINTAHAN DAERAH DAN PROGRAM / KEGIATAN/SUB KEGIATAN	INDIKATOR KINERJA PROGRAM (OUTCOME)/KEGIATAN/SUB KEGIATAN (OUTPUT)	TARGET KINERJA CAPAIAN PROGRAM / KEGIATAN/SUB KEGIATAN (RENSTRA PD) TAHUN 2019 - 2024	REALISASI TARGET KINERJA HASIL PROGRAM DAN KELUARAN KEGIATAN S/D TAHUN 2020 (n-3)	TARGET DAN REALISASI KINERJA PROGRAM DAN KEGIATAN TAHUN LALU (n-2) 2020			TARGET PROGRAM DAN KEGIATAN DAN SUB KEGIATAN (RENJA PD) TAHUN n-1 (2022)	Perkiraan realisasi capaian target Renstra PD s/d dengan tahun 2022 (TAHUN BERJALAN/n-1)	
					TARGET RENJA PD TAHUN 2021	REALISASI RENJA PD TAHUN 2021	TINGKAT REALISASI (%)		REALISASI CAPAIAN PROGRAM DAN KEGIATAN DAN SUB KEGIATAN S/D TAHUN BERJALAN	TINGKAT CAPAIAN REALISASI TARGET RENSTRA (%)
2.13.01.1.02. 01	Penyediaan Gaji dan Tunjangan ASN	jumlah laporan pembayaran gaji dan tunjangan	48	0	12	12	100%	12	12	25%
2.13.01.1.02. 03	Pelaksanaan Penatausahaan dan Pengujian/Verifikasi Keuangan SKPD	Jumlah laporan verifikasi penatausahaan	48	0	12	12	100%	12	12	25%
2.13.01.1.02. 04	Koordinasi dan Pelaksanaan Akuntansi SKPD	Jumlah Laporan akuntansi perangkat daerah	48	0	12	12	100%	12	12	25%
2.13.01.1.02. 05	Koordinasi dan Penyusunan Laporan Keuangan Akhir Tahun SKPD	Jumlah dokumen keuangan SKPD	8	0	2	2	100%	2	2	25%
2.13.01.1.02. 06	Pengelolaan dan Penyiapan Bahan Tanggapan Pemeriksaan	jumlah dokumen tanggapan atas LHP	4	0	1	1	100%	1	1	25%
2.13.01.1.02. 07	Koordinasi dan Penyusunan Laporan Keuangan Bulanan/Triwulanan/Se mesteran SKPD	Jumlah laporan keuangan	40	0	10	10	100%	10	10	25%
2.13.01.1.02. 08	Penyusunan Pelaporan dan Analisis Prognosis Realisasi Anggaran	Jumlah laporan prognosis	4	0	1	1	100%	1	1	25%

KODE	URUSAN/BIDANG URUSAN PEMERINTAHAN DAERAH DAN PROGRAM / KEGIATAN/SUB KEGIATAN	INDIKATOR KINERJA PROGRAM (OUTCOME)/KEGIATAN/SUB KEGIATAN (OUTPUT)	TARGET KINERJA CAPAIAN PROGRAM / KEGIATAN/SUB KEGIATAN (RENSTRA PD) TAHUN 2019 - 2024	REALISASI TARGET KINERJA HASIL PROGRAM DAN KELUARAN KEGIATAN S/D TAHUN 2020 (n-3)	TARGET DAN REALISASI KINERJA PROGRAM DAN KEGIATAN TAHUN LALU (n-2) 2020			TARGET PROGRAM DAN KEGIATAN DAN SUB KEGIATAN (RENJA PD) TAHUN n-1 (2022)	Perkiraan realisasi capaian target Renstra PD s/d dengan tahun 2022 (TAHUN BERJALAN/n-1)	
					TARGET RENJA PD TAHUN 2021	REALISASI RENJA PD TAHUN 2021	TINGKAT REALISASI (%)		REALISASI CAPAIAN PROGRAM DAN KEGIATAN DAN SUB KEGIATAN S/D TAHUN BERJALAN	TINGKAT CAPAIAN REALISASI TARGET RENSTRA (%)
2.13.01.1.05	Administrasi Kepegawaian Perangkat Daerah	Jumlah dokumen ketatausahaan dan kepegawaian	20	0	5	5	100%	5	5	25%
2.13.01.1.05.02	Pengadaan Pakaian Dinas Beserta Atribut Kelengkapannya	Jumlah pengadaan pakaian dina	4	0	1	1	100%	1	1	25%
2.13.01.1.05.03	Pendataan dan Pengolahan Administrasi Kepegawaian	Jumlah laporan pengolahan administrasi kepegawaian	16	0	4	4	100%	4	4	25%
2.13.01.1.06	Administrasi Umum Perangkat Daerah	Jumlah Administrasi Umum	4	0	1	1	100%	1	1	25%
2.13.01.1.06.01	Penyediaan Komponen Instalasi Listrik/Penerangan Bangunan Kantor	Jumlah penyediaan komponen instalasi listrik/penerangan bangunan kantor	4	0	1	1	100%	1	1	25%
2.13.01.1.06.02	Penyediaan Peralatan dan Perlengkapan Kantor	jumlah penyediaan peralatan dan perlengkapan kantor	4	0	1	1	100%	1	1	25%
2.13.01.1.06.03	Penyediaan Peralatan Rumah Tangga	Jumlah penyediaan peralatan rumah tangga	4	0	1	1	100%	1	1	25%
2.13.01.1.06.05	Penyediaan Barang Cetak dan Penggandaan	Jumlah penyediaan barang cetakan dan pengadaan	4	0	1	1	100%	1	1	25%
2.13.01.1.06.07	Penyediaan Bahan/Material	Jumlah penyediaan bahan/material	4	0	1	1	100%	1	1	25%

KODE	URUSAN/BIDANG URUSAN PEMERINTAHAN DAERAH DAN PROGRAM / KEGIATAN/SUB KEGIATAN	INDIKATOR KINERJA PROGRAM (OUTCOME)/KEGIATAN/SUB KEGIATAN (OUTPUT)	TARGET KINERJA CAPAIAN PROGRAM / KEGIATAN/SUB KEGIATAN (RENSTRA PD) TAHUN 2019 - 2024	REALISASI TARGET KINERJA HASIL PROGRAM DAN KELUARAN KEGIATAN S/D TAHUN 2020 (n-3)	TARGET DAN REALISASI KINERJA PROGRAM DAN KEGIATAN TAHUN LALU (n-2) 2020			TARGET PROGRAM DAN KEGIATAN DAN SUB KEGIATAN (RENJA PD) TAHUN n-1 (2022)	Perkiraan realisasi capaian target Renstra PD s/d dengan tahun 2022 (TAHUN BERJALAN/n-1)	
					TARGET RENJA PD TAHUN 2021	REALISASI RENJA PD TAHUN 2021	TINGKAT REALISASI (%)		REALISASI CAPAIAN PROGRAM DAN KEGIATAN DAN SUB KEGIATAN S/D TAHUN BERJALAN	TINGKAT CAPAIAN REALISASI TARGET RENSTRA (%)
2.13.01.1.07	Pengadaan Barang Milik Daerah Penunjang Urusan Pemerintah Daerah	Jumlah Pengadaan Barang Milik Daerah Penunjang Urusan Pemerintah Daerah	4	0	1	1	100%	1	1	25%
2.13.01.1.07.03	Pengadaan Alat Besar	Jumlah pengadaan alat besar	4	0	0	0		1	1	25%
2.13.01.1.07.04	Pengadaan Alat Angkutan Darat Tak Bermotor	Jumlah pengadaan alat angkutan darat tak bermotor	4	0	1	1	100%	1	1	25%
2.13.01.1.07.06	Pengadaan Peralatan dan Mesin Lainnya	Jumlah pengadaan peralatan mesin dan lainnya	4	0	1	1	100%	1	1	25%
2.13.01.1.07.10	Pengadaan Sarana dan Prasarana Gedung Kantor atau Bangunan Lainnya	Jumlah pengadaan sarana dan prasarana gedung kantor atau bangunan lainnya	4	0	0	0		1	1	25%
2.13.01.1.08	Penyediaan Jasa Penunjang Urusan Pemerintahan Daerah	Jumlah Penyediaan Jasa Penunjang Urusan Pemerintahan Daerah	4	0	1	1	100%	1	1	25%
2.13.01.1.08.02	Penyediaan Jasa Komunikasi, Sumber Daya Air dan Listrik	Jumlah penyediaan jasa komunikasi, sumber daya air dan listrik	48	0	12	12	100%	12	12	25%
2.13.01.1.08.03	Penyediaan Jasa Peralatan dan Perlengkapan Kantor	Jumlah penyediaan jasa peralatan dan perlengkapan kantor	4	0	1	1	100%	1	1	25%
2.13.01.1.08.04	Penyediaan Jasa Pelayanan Umum Kantor	Jumlah penyediaan jasa pelayanan umum kantor	4	0	1	1	100%	1	1	25%

KODE	URUSAN/BIDANG URUSAN PEMERINTAHAN DAERAH DAN PROGRAM / KEGIATAN/SUB KEGIATAN	INDIKATOR KINERJA PROGRAM (OUTCOME)/KEGIATAN/SUB KEGIATAN (OUTPUT)	TARGET KINERJA CAPAIAN PROGRAM / KEGIATAN/SUB KEGIATAN (RENSTRA PD) TAHUN 2019 - 2024	REALISASI TARGET KINERJA HASIL PROGRAM DAN KELUARAN KEGIATAN S/D TAHUN 2020 (n-3)	TARGET DAN REALISASI KINERJA PROGRAM DAN KEGIATAN TAHUN LALU (n-2) 2020			TARGET PROGRAM DAN KEGIATAN DAN SUB KEGIATAN (RENJA PD) TAHUN n-1 (2022)	Perkiraan realisasi capaian target Renstra PD s/d dengan tahun 2022 (TAHUN BERJALAN/n-1)	
					TARGET RENJA PD TAHUN 2021	REALISASI RENJA PD TAHUN 2021	TINGKAT REALISASI (%)		REALISASI CAPAIAN PROGRAM DAN KEGIATAN DAN SUB KEGIATAN S/D TAHUN BERJALAN	TINGKAT CAPAIAN REALISASI TARGET RENSTRA (%)
2.13.01.1.09	Pemeliharaan Barang Milik Daerah Penunjang Urusan Pemerintahan Daerah	Jumlah Penyediaan Barang Milik Daerah Penunjang Urusan Pemerintahan Daerah	4	0	1	1	100%	1	1	25%
2.13.01.1.09.02	Penyediaan Jasa Pemeliharaan, Biaya Pemeliharaan, Pajak dan Perizinan Kendaraan Dinas Operasional atau Lapangan	Jumlah penyediaan jasa pemeliharaan, biaya pemeliharaan, pajak dan perizinan kendaraan dinas operasional atau lapangan	4	0	1	1	100%	1	1	25%
2.13.01.1.09.06	Pemeliharaan Peralatan dan Mesin Lainnya	Jumlah peralatan dan mesin lainnya yang dipelihara	4	0	1	1	100%	1	1	25%
2.13.02	PROGRAM PENATAAN DESA	Persentase kerjasama desa, sarpras dan TTG yang difasilitasi di Jatim	21,05%	0	11,18%	11,76%	105,19%			0%
2.13.02.1.01	Penatausahaan Penetapan Susunan Kelembagaan, Pengisian Jabatan, dan Masa Jabatan Kepala Desa dan Desa Adat	Jumlah lembaga pengelola sarana prasarana yang difasilitasi	100	0	5	5	100,00%			0%
2.13.02.1.01.04	Penyediaan Prasarana dan Sarana Pelayanan Pemerintahan Desa	Jumlah desa binaan tertib administrasi sesuai perundang - undangan	39	0	7	7	100,00%			0%

KODE	URUSAN/BIDANG URUSAN PEMERINTAHAN DAERAH DAN PROGRAM / KEGIATAN/SUB KEGIATAN	INDIKATOR KINERJA PROGRAM (OUTCOME)/KEGIATAN/SUB KEGIATAN (OUTPUT)	TARGET KINERJA CAPAIAN PROGRAM / KEGIATAN/SUB KEGIATAN (RENSTRA PD) TAHUN 2019 - 2024	REALISASI TARGET KINERJA HASIL PROGRAM DAN KELUARAN KEGIATAN S/D TAHUN 2020 (n-3)	TARGET DAN REALISASI KINERJA PROGRAM DAN KEGIATAN TAHUN LALU (n-2) 2020			TARGET PROGRAM DAN KEGIATAN DAN SUB KEGIATAN (RENJA PD) TAHUN n-1 (2022)	Perkiraan realisasi capaian target Renstra PD s/d dengan tahun 2022 (TAHUN BERJALAN/n-1)	
					TARGET RENJA PD TAHUN 2021	REALISASI RENJA PD TAHUN 2021	TINGKAT REALISASI (%)		REALISASI CAPAIAN PROGRAM DAN KEGIATAN DAN SUB KEGIATAN S/D TAHUN BERJALAN	TINGKAT CAPAIAN REALISASI TARGET RENSTRA (%)
2.13.03	PROGRAM PENINGKATAN KERJASAMA DESA	Persentase kerjasama desa, sarpras dan TTG yang difasilitasi di Jatim	21,05%	0	11,18%	11,76%	105,19%		0%	
2.13.03.1.01	Fasilitasi Kerja Sama antardesa yang Menjadi Kewenangan Provinsi	Jumlah desa yang dikerjasamakan	40	0	3	3	100,00%		0%	
		Jumlah kawasan perdesaan	40	0	3	3	100,00%		0%	
2.13.03.1.01.02	Fasilitasi Kerja Sama Desa dengan Pihak Ketiga	Jumlah kerja sama dengan pihak ketiga	13	0	3	3	100,00%		0%	
2.13.03.1.01.03	Fasilitasi Pembangunan Kawasan Perdesaan	Jumlah kerjasama antar desa	19	0	3	3	100,00%		0%	
2.13.04	PROGRAM ADMINISTRASI PEMERINTAHAN DESA	Persentase Desa cepat berkembang	30%	0	14%	24,08%	172,00%		0%	
		Persentase Lembaga Ekonomi Desa / Kelurahan yang berkembang dan maju			9%	16,16%	179,56%			
2.13.04.1.01	Pembinaan dan Pengawasan Penyelenggaraan Pemerintahan Desa	Jumlah aparatur pemerintahan desa yang diberikan pembinaan		0	90	82	91,11%			

KODE	URUSAN/BIDANG URUSAN PEMERINTAHAN DAERAH DAN PROGRAM / KEGIATAN/SUB KEGIATAN	INDIKATOR KINERJA PROGRAM (OUTCOME)/KEGIATAN/SUB KEGIATAN (OUTPUT)	TARGET KINERJA CAPAIAN PROGRAM / KEGIATAN/SUB KEGIATAN (RENSTRA PD) TAHUN 2019 - 2024	REALISASI TARGET KINERJA HASIL PROGRAM DAN KELUARAN KEGIATAN S/D TAHUN 2020 (n-3)	TARGET DAN REALISASI KINERJA PROGRAM DAN KEGIATAN TAHUN LALU (n-2) 2020			TARGET PROGRAM DAN KEGIATAN DAN SUB KEGIATAN (RENJA PD) TAHUN n-1 (2022)	Perkiraan realisasi capaian target Renstra PD s/d dengan tahun 2022 (TAHUN BERJALAN/n-1)	
					TARGET RENJA PD TAHUN 2021	REALISASI RENJA PD TAHUN 2021	TINGKAT REALISASI (%)		REALISASI CAPAIAN PROGRAM DAN KEGIATAN DAN SUB KEGIATAN S/D TAHUN BERJALAN	TINGKAT CAPAIAN REALISASI TARGET RENSTRA (%)
		Jumlah desa yang difasilitasi dalam pengelolaan dana desa			7721	7721	100,00%			
		Jumlah desa yang tertib pengelolaan administrasi dan aset desa			60	60	100,00%			
		Jumlah Rumah Tangga Miskin yang berdaya di perdesaan			5210	5198	99,77%			
		Jumlah BUMDesa yang terbentuk dan yang naik status			30	30	100,00%			
2.13.04.1.01.02	Pembinaan Manajemen Pemerintahan Desa	Jumlah desa yang tertib administrasi desa sesuai regulasi	39	0	500	500	100,00%			0%
2.13.04.1.01.04	Fasilitasi Penyusunan, Perencanaan, Pelaksanaan dan Pengawasan Pembangunan Desa	Jumlah desa yang telah melakukan penyusunan perencanaan pembangunan desa	2600	0	500	7721	1544,20%			0%
		Jumlah desa yang difasilitasi dalam pengelolaan dana desa			7721	7721	100,00%			
2.13.04.1.01.05	Fasilitasi Pengelolaan Keuangan Desa	Jumlah desa yang difasilitasi pengelolaan keuangan desa	130	0	30	30	100,00%			0%

KODE	URUSAN/BIDANG URUSAN PEMERINTAHAN DAERAH DAN PROGRAM / KEGIATAN/SUB KEGIATAN	INDIKATOR KINERJA PROGRAM (OUTCOME)/KEGIATAN/SUB KEGIATAN (OUTPUT)	TARGET KINERJA CAPAIAN PROGRAM / KEGIATAN/SUB KEGIATAN (RENSTRA PD) TAHUN 2019 - 2024	REALISASI TARGET KINERJA HASIL PROGRAM DAN KELUARAN KEGIATAN S/D TAHUN 2020 (n-3)	TARGET DAN REALISASI KINERJA PROGRAM DAN KEGIATAN TAHUN LALU (n-2) 2020			TARGET PROGRAM DAN KEGIATAN DAN SUB KEGIATAN (RENJA PD) TAHUN n-1 (2022)	Perkiraan realisasi capaian target Renstra PD s/d dengan tahun 2022 (TAHUN BERJALAN/n-1)	
					TARGET RENJA PD TAHUN 2021	REALISASI RENJA PD TAHUN 2021	TINGKAT REALISASI (%)		REALISASI CAPAIAN PROGRAM DAN KEGIATAN DAN SUB KEGIATAN S/D TAHUN BERJALAN	TINGKAT CAPAIAN REALISASI TARGET RENSTRA (%)
2.13.04.1.01.06	Fasilitasi Pengelolaan Aset Desa	Jumlah desa yang difasilitasi pengelolaan aset desa	240	0	60	60	100,00%		0%	
2.13.04.1.01.08	Fasilitasi Evaluasi Perkembangan Desa serta Lomba Desa dan Kelurahan	Jumlah desa/kelurahan yang melakukan evaluasi perkembangan desa/kelurahan	2450	0	2300	3620	157,39%		0%	
2.13.04.1.01.09	Fasilitasi Pelaksanaan Profil Desa dan Kelurahan	Jumlah desa/kelurahan yang telah melakukan entry/update pendataan	8200	0	8000	8424	105,30%		0%	
2.13.04.1.01.10	Pembinaan Aparatur Pemerintah Desa	Jumlah Aparatur Pemerintah Desa yang diberikan pembinaan	2700	0	90	82	91,11%		0%	
2.13.04.1.01.11	Pembinaan Peningkatan Kapasitas Anggota BPD	Jumlah anggota BPD yang diberikan pembinaan	420	0	60	60	100,00%		0%	
2.13.04.1.01.13	Pelaksanaan Penugasan Urusan/Kewenangan Provinsi yang Dilaksanakan oleh Desa	Jumlah desa yang berdaya	604	0	151	151	100,00%		0%	
		Jumlah Keluarga Penerima Manfaat yang berdaya di perdesaan	25498	0	5210	5198	99,77%		0%	

KODE	URUSAN/BIDANG URUSAN PEMERINTAHAN DAERAH DAN PROGRAM / KEGIATAN/SUB KEGIATAN	INDIKATOR KINERJA PROGRAM (OUTCOME)/KEGIATAN/SUB KEGIATAN (OUTPUT)	TARGET KINERJA CAPAIAN PROGRAM / KEGIATAN/SUB KEGIATAN (RENSTRA PD) TAHUN 2019 - 2024	REALISASI TARGET KINERJA HASIL PROGRAM DAN KELUARAN KEGIATAN S/D TAHUN 2020 (n-3)	TARGET DAN REALISASI KINERJA PROGRAM DAN KEGIATAN TAHUN LALU (n-2) 2020			TARGET PROGRAM DAN KEGIATAN DAN SUB KEGIATAN (RENJA PD) TAHUN n-1 (2022)	Perkiraan realisasi capaian target Renstra PD s/d dengan tahun 2022 (TAHUN BERJALAN/n-1)	
					TARGET RENJA PD TAHUN 2021	REALISASI RENJA PD TAHUN 2021	TINGKAT REALISASI (%)		REALISASI CAPAIAN PROGRAM DAN KEGIATAN DAN SUB KEGIATAN S/D TAHUN BERJALAN	TINGKAT CAPAIAN REALISASI TARGET RENSTRA (%)
2.13.04.1.01.15	Pembinaan dan Pengawasan Penetapan Pengaturan BUM Desa Kabupaten/Kota dan Lembaga Kerjasama antar Desa	Jumlah BUM Desa yang terfasilitasi	802	0	202	202	100,00%			0%
2.13.05	PROGRAM PEMBERDAYAAN LEMBAGA KEMASYARAKATAN, LEMBAGA ADAT DAN MASYARAKAT HUKUM ADAT	Persentase lembaga kemasyarakatan desa/kelurahan dan lembaga adat yang aktif	55,31%	0	36,36%	37,57%	103,33%			0%
2.13.05.1.01	Pemberdayaan Lembaga kemasyarakatan yang Bergerak di Bidang Pemberdayaan Desa dan Lembaga Adat Tingkat Daerah Provinsi serta Pemberdayaan Masyarakat Hukum Adat yang Masyarakat Pelakunya Hukum Adat yang Sama Berada di Lintas Daerah Kabupaten/Kota	Jumlah LPMD/K, Posyandu, PKK, Karang Taruna yang difasilitasi		0	114	765	671,05%			

KODE	URUSAN/BIDANG URUSAN PEMERINTAHAN DAERAH DAN PROGRAM / KEGIATAN/SUB KEGIATAN	INDIKATOR KINERJA PROGRAM (OUTCOME)/KEGIATAN/SUB KEGIATAN (OUTPUT)	TARGET KINERJA CAPAIAN PROGRAM / KEGIATAN/SUB KEGIATAN (RENSTRA PD) TAHUN 2019 - 2024	REALISASI TARGET KINERJA HASIL PROGRAM DAN KELUARAN KEGIATAN S/D TAHUN 2020 (n-3)	TARGET DAN REALISASI KINERJA PROGRAM DAN KEGIATAN TAHUN LALU (n-2) 2020			TARGET PROGRAM DAN KEGIATAN DAN SUB KEGIATAN (RENJA PD) TAHUN n-1 (2022)	Perkiraan realisasi capaian target Renstra PD s/d dengan tahun 2022 (TAHUN BERJALAN/n-1)	
					TARGET RENJA PD TAHUN 2021	REALISASI RENJA PD TAHUN 2021	TINGKAT REALISASI (%)		REALISASI CAPAIAN PROGRAM DAN KEGIATAN DAN SUB KEGIATAN S/D TAHUN BERJALAN	TINGKAT CAPAIAN REALISASI TARGET RENSTRA (%)
		Jumlah pengurus TP PKK Kabupaten/Kota yang difasilitasi			765	765	100,00%			
		Jumlah lembaga adat yang terbentuk			10	10	100,00%			
		Jumlah KPM yang difasilitasi			80	90	112,50%			
2.13.05.1.01.01	Identifikasi dan Inventarisasi Masyarakat Hukum Adat	Jumlah masyarakat adat yang berpotensi menjadi masyarakat hukum adat atau lembaga adat desa	30	0	15	18	120,00%			0%
2.13.05.1.01.02	Fasilitasi Penataan, Pemberdayaan dan Pendayagunaan Kelembagaan Lembaga Kemasyarakatan Desa/Kelurahan (RT, RW, PKK, Posyandu, LPM, dan Karang Taruna), Lembaga Adat Desa/Kelurahan dan Masyarakat Hukum Adat	Jumlah lembaga kemasyarakatan desa/kelurahan yang difasilitasi	798	0	114	190	166,67%			0%

KODE	URUSAN/BIDANG URUSAN PEMERINTAHAN DAERAH DAN PROGRAM / KEGIATAN/SUB KEGIATAN	INDIKATOR KINERJA PROGRAM (OUTCOME)/KEGIATAN/SUB KEGIATAN (OUTPUT)	TARGET KINERJA CAPAIAN PROGRAM / KEGIATAN/SUB KEGIATAN (RENSTRA PD) TAHUN 2019 - 2024	REALISASI TARGET KINERJA HASIL PROGRAM DAN KELUARAN KEGIATAN S/D TAHUN 2020 (n-3)	TARGET DAN REALISASI KINERJA PROGRAM DAN KEGIATAN TAHUN LALU (n-2) 2020			TARGET PROGRAM DAN KEGIATAN DAN SUB KEGIATAN (RENJA PD) TAHUN n-1 (2022)	Perkiraan realisasi capaian target Renstra PD s/d dengan tahun 2022 (TAHUN BERJALAN/n-1)	
					TARGET RENJA PD TAHUN 2021	REALISASI RENJA PD TAHUN 2021	TINGKAT REALISASI (%)		REALISASI CAPAIAN PROGRAM DAN KEGIATAN DAN SUB KEGIATAN S/D TAHUN BERJALAN	TINGKAT CAPAIAN REALISASI TARGET RENSTRA (%)
2.13.05.1.01.03	Peningkatan Kapasitas Kelembagaan Lembaga Kemasyarakatan Desa/Kelurahan (RT, RW, PKK, Posyandu, LPM, dan Karang Taruna), Lembaga Adat Desa/Kelurahan dan Masyarakat Hukum Adat	Jumlah lembaga adat desa yang difasilitasi	260	0	30	34	113,33%		0%	
2.13.05.1.01.05	Fasilitasi Pengembangan Usaha Ekonomi Masyarakat dan Pemerintah Desa dalam Meningkatkan Pendapatan Asli Desa	Jumlah desa yang difasilitasi pengembangan UEM	3130	0	60	62	103,33%		0%	
2.13.05.1.01.06	Fasilitasi Pemerintah Desa dalam Pemanfaatan Teknologi Tepat Guna	Jumlah Pemanfaatan TTG oleh masyarakat desa	428	0	8	8	100,00%		0%	
2.13.05.1.01.07	Fasilitasi Bulan Bhakti Gotong Royong Masyarakat	Jumlah Kabupaten/Kota yang ikut berpartisipasi BBGRM	38	0	38	38	100,00%		0%	
2.13.05.1.01.08	Fasilitasi Penyelenggaraan Ketentraman, Ketertiban dan Perlindungan Masyarakat Desa	Jumlah Kader yang difasilitasi untuk ketentraman, ketertiban, siaga bencana dan bersih narkoba	360	0	60	60	100,00%		0%	

KODE	URUSAN/BIDANG URUSAN PEMERINTAHAN DAERAH DAN PROGRAM / KEGIATAN/SUB KEGIATAN	INDIKATOR KINERJA PROGRAM (OUTCOME)/KEGIATAN/SUB KEGIATAN (OUTPUT)	TARGET KINERJA CAPAIAN PROGRAM / KEGIATAN/SUB KEGIATAN (RENSTRA PD) TAHUN 2019 - 2024	REALISASI TARGET KINERJA HASIL PROGRAM DAN KELUARAN KEGIATAN S/D TAHUN 2020 (n-3)	TARGET DAN REALISASI KINERJA PROGRAM DAN KEGIATAN TAHUN LALU (n-2) 2020			TARGET PROGRAM DAN KEGIATAN DAN SUB KEGIATAN (RENJA PD) TAHUN n-1 (2022)	Perkiraan realisasi capaian target Renstra PD s/d dengan tahun 2022 (TAHUN BERJALAN/n-1)	
					TARGET RENJA PD TAHUN 2021	REALISASI RENJA PD TAHUN 2021	TINGKAT REALISASI (%)		REALISASI CAPAIAN PROGRAM DAN KEGIATAN DAN SUB KEGIATAN S/D TAHUN BERJALAN	TINGKAT CAPAIAN REALISASI TARGET RENSTRA (%)
		Jumlah desa yang difasilitasi penyelenggaraan ketentraman ketertiban, siaga bencana dan bersih narkoba			30	30	100,00%			
2.13.05.1.01.09	Fasilitasi Tim Penggerak PKK dalam Penyelenggaraan Gerakan Pemberdayaan Masyarakat dan Kesejahteraan Keluarga	Jumlah TP PKK Kabupaten/Kota yang difasilitasi	3633	0	765	765	100,00%			0%
	Tahun 2022									
2.13.02	PROGRAM PENATAAN DESA	Persentase desa yang di proses penetapan dalam penataan desa					30,56%	30,56%		
2.13.02.1.01	Penatausahaan Penetapan Susunan Kelembagaan, Pengisian Jabatan, dan Masa Jabatan Kepala Desa dan Desa Adat	Jumlah desa yang direkomendasikan proses penataan desa dan fasilitasi pelayanan pemerintahan desa					11	11		
2.13.02.1.01.03	Fasilitasi Kabupaten/Kota dan Desa dalam rangka Penataan Desa	Jumlah desa yang difasilitasi Penataan desa					9	9		

KODE	URUSAN/BIDANG URUSAN PEMERINTAHAN DAERAH DAN PROGRAM / KEGIATAN/SUB KEGIATAN	INDIKATOR KINERJA PROGRAM (OUTCOME)/KEGIATAN/SUB KEGIATAN (OUTPUT)	TARGET KINERJA CAPAIAN PROGRAM / KEGIATAN/SUB KEGIATAN (RENSTRA PD) TAHUN 2019 - 2024	REALISASI TARGET KINERJA HASIL PROGRAM DAN KELUARAN KEGIATAN S/D TAHUN 2020 (n-3)	TARGET DAN REALISASI KINERJA PROGRAM DAN KEGIATAN TAHUN LALU (n-2) 2020			TARGET PROGRAM DAN KEGIATAN DAN SUB KEGIATAN (RENJA PD) TAHUN n-1 (2022)	Perkiraan realisasi capaian target Renstra PD s/d dengan tahun 2022 (TAHUN BERJALAN/n-1)	
					TARGET RENJA PD TAHUN 2021	REALISASI RENJA PD TAHUN 2021	TINGKAT REALISASI (%)		REALISASI CAPAIAN PROGRAM DAN KEGIATAN DAN SUB KEGIATAN S/D TAHUN BERJALAN	TINGKAT CAPAIAN REALISASI TARGET RENSTRA (%)
2.13.03	PROGRAM PENINGKATAN KERJASAMA DESA	Persentase peningkatan kerjasama desa						16,67%	16,67%	
2.13.03.1.01	Fasilitasi Kerja Sama antardesa yang Menjadi Kewenangan Provinsi	umlah kerjasama desa yang dilakukan antar desa dan pihak ketiga						7	7	
2.13.03.1.01.02	Fasilitasi Kerja Sama Desa dengan Pihak Ketiga	Jumlah kerja sama dengan pihak ketiga						3	3	
2.13.03.1.01.03	Fasilitasi Pembangunan Kawasan Perdesaan	Jumlah kerjasama antar desa						4	4	
2.13.04	PROGRAM ADMINISTRASI PEMERINTAHAN DESA	Persentase Desa cepat berkembang						20%	20%	
		Persentase Lembaga Ekonomi Desa / Kelurahan yang berkembang dan maju						7%	7%	
2.13.04.1.01	Pembinaan dan Pengawasan Penyelenggaraan Pemerintahan Desa	Jumlah desa yang dibina dalam menjalankan manajemen pemerintahan desa						20	20	

KODE	URUSAN/BIDANG URUSAN PEMERINTAHAN DAERAH DAN PROGRAM / KEGIATAN/SUB KEGIATAN	INDIKATOR KINERJA PROGRAM (OUTCOME)/KEGIATAN/SUB KEGIATAN (OUTPUT)	TARGET KINERJA CAPAIAN PROGRAM / KEGIATAN/SUB KEGIATAN (RENSTRA PD) TAHUN 2019 - 2024	REALISASI TARGET KINERJA HASIL PROGRAM DAN KELUARAN KEGIATAN S/D TAHUN 2020 (n-3)	TARGET DAN REALISASI KINERJA PROGRAM DAN KEGIATAN TAHUN LALU (n-2) 2020			TARGET PROGRAM DAN KEGIATAN DAN SUB KEGIATAN (RENJA PD) TAHUN n-1 (2022)	Perkiraan realisasi capaian target Renstra PD s/d dengan tahun 2022 (TAHUN BERJALAN/n-1)	
					TARGET RENJA PD TAHUN 2021	REALISASI RENJA PD TAHUN 2021	TINGKAT REALISASI (%)		REALISASI CAPAIAN PROGRAM DAN KEGIATAN DAN SUB KEGIATAN S/D TAHUN BERJALAN	TINGKAT CAPAIAN REALISASI TARGET RENSTRA (%)
		Jumlah desa yang tertib penatausahaan keuangan dan aset desa						99	99	
		Jumlah Aparatur Pemerintah Desa dan BPD yang meningkat kapasitas SDM						250	250	
		Jumlah KPM yang memiliki usaha						6000	6000	
		Jumlah BUM Desa yang berkembang dan maju di Jatim						3022	3022	
2.13.04.1.01.02	Pembinaan Manajemen Pemerintahan Desa	Jumlah desa yang difasilitasi pembinaan administrasi desa						9	9	
2.13.04.1.01.04	Fasilitasi Penyusunan, Perencanaan, Pelaksanaan dan Pengawasan Pembangunan Desa	Jumlah desa yang telah difasilitasi sesuai dengan data desa center						600	600	
2.13.04.1.01.05	Fasilitasi Pengelolaan Keuangan Desa	Jumlah desa yang difasilitasi pengelolaan keuangan desa						30	30	
2.13.04.1.01.06	Fasilitasi Pengelolaan Aset Desa	Jumlah desa yang difasilitasi pengelolaan aset desa						60	60	

KODE	URUSAN/BIDANG URUSAN PEMERINTAHAN DAERAH DAN PROGRAM / KEGIATAN/SUB KEGIATAN	INDIKATOR KINERJA PROGRAM (OUTCOME)/KEGIATAN/SUB KEGIATAN (OUTPUT)	TARGET KINERJA CAPAIAN PROGRAM / KEGIATAN/SUB KEGIATAN (RENSTRA PD) TAHUN 2019 - 2024	REALISASI TARGET KINERJA HASIL PROGRAM DAN KELUARAN KEGIATAN S/D TAHUN 2020 (n-3)	TARGET DAN REALISASI KINERJA PROGRAM DAN KEGIATAN TAHUN LALU (n-2) 2020			TARGET PROGRAM DAN KEGIATAN DAN SUB KEGIATAN (RENJA PD) TAHUN n-1 (2022)	Perkiraan realisasi capaian target Renstra PD s/d dengan tahun 2022 (TAHUN BERJALAN/n-1)	
					TARGET RENJA PD TAHUN 2021	REALISASI RENJA PD TAHUN 2021	TINGKAT REALISASI (%)		REALISASI CAPAIAN PROGRAM DAN KEGIATAN DAN SUB KEGIATAN S/D TAHUN BERJALAN	TINGKAT CAPAIAN REALISASI TARGET RENSTRA (%)
2.13.04.1.01.08	Fasilitasi Evaluasi Perkembangan Desa serta Lomba Desa dan Kelurahan	Jumlah desa/kelurahan yang melakukan evaluasi perkembangan desa/kelurahan						2350	2350	
2.13.04.1.01.09	Fasilitasi Pelaksanaan Profil Desa dan Kelurahan	Jumlah desa/kelurahan yang telah melakukan entry / update profil desa/kelurahan						8000	8000	
2.13.04.1.01.10	Pembinaan Aparatur Pemerintah Desa	Jumlah Aparatur Pemerintah Desa yang dilatih						210	480	
2.13.04.1.01.11	Pembinaan Peningkatan Kapasitas Anggota BPD	Jumlah anggota BPD yang dilatih						80	90	
2.13.04.1.01.13	Pelaksanaan Penugasan Urusan/Kewenangan Provinsi yang Dilaksanakan oleh Desa	Jumlah desa yang difasilitasi program desa berdaya						132	132	
		Jumlah Keluarga Penerima Manfaat yang difasilitasi program jatim puspa						6014	6014	
2.13.04.1.01.15	Pembinaan dan Pengawasan Penetapan Pengaturan BUM Desa Kabupaten/Kota dan Lembaga Kerjasama antar Desa	Jumlah BUM Desa yang di fasilitasi pembinaan						201	201	

KODE	URUSAN/BIDANG URUSAN PEMERINTAHAN DAERAH DAN PROGRAM / KEGIATAN/SUB KEGIATAN	INDIKATOR KINERJA PROGRAM (OUTCOME)/KEGIATAN/S UB KEGIATAN (OUTPUT)	TARGET KINERJA CAPAIAN PROGRAM / KEGIATAN/SUB KEGIATAN (RENSTRA PD) TAHUN 2019 - 2024	REALISASI TARGET KINERJA HASIL PROGRAM DAN KELUARAN KEGIATAN S/D TAHUN 2020 (n-3)	TARGET DAN REALISASI KINERJA PROGRAM DAN KEGIATAN TAHUN LALU (n-2) 2020			TARGET PROGRAM DAN KEGIATAN DAN SUB KEGIATAN (RENJA PD) TAHUN n-1 (2022)	Perkiraan realisasi capaian target Renstra PD s/d dengan tahun 2022 (TAHUN BERJALAN/n-1)	
					TARGET RENJA PD TAHUN 2021	REALISASI RENJA PD TAHUN 2021	TINGKAT REALISASI (%)		REALISASI CAPAIAN PROGRAM DAN KEGIATAN DAN SUB KEGIATAN S/D TAHUN BERJALAN	TINGKAT CAPAIAN REALISASI TARGET RENSTRA (%)
2.13.05	PROGRAM PEMBERDAYAAN LEMBAGA KEMASYARAKATAN, LEMBAGA ADAT DAN MASYARAKAT HUKUM ADAT	Persentase lembaga kemasyarakatan desa/kelurahan dan lembaga adat yang aktif						3,73%	3,73%	
		Persentase produk unggulan UEM						3,00%	3,00%	
		Jumlah lembaga pengelola TTG yang aktif						5	5	
2.13.05.1.01	Pemberdayaan Lembaga kemasyarakatan yang Bergerak di Bidang Pemberdayaan Desa dan Lembaga Adat Tingkat Daerah Provinsi serta Pemberdayaan Masyarakat Hukum Adat yang Masyarakat Pelakunya Hukum Adat yang Sama Berada di Lintas Daerah Kabupaten/Kota	Jumlah lembaga kemasyarakatan desa dan lembaga adat desa yang difasilitasi						60	60	

KODE	URUSAN/BIDANG URUSAN PEMERINTAHAN DAERAH DAN PROGRAM / KEGIATAN/SUB KEGIATAN	INDIKATOR KINERJA PROGRAM (OUTCOME)/KEGIATAN/SUB KEGIATAN (OUTPUT)	TARGET KINERJA CAPAIAN PROGRAM / KEGIATAN/SUB KEGIATAN (RENSTRA PD) TAHUN 2019 - 2024	REALISASI TARGET KINERJA HASIL PROGRAM DAN KELUARAN KEGIATAN S/D TAHUN 2020 (n-3)	TARGET DAN REALISASI KINERJA PROGRAM DAN KEGIATAN TAHUN LALU (n-2) 2020			TARGET PROGRAM DAN KEGIATAN DAN SUB KEGIATAN (RENJA PD) TAHUN n-1 (2022)	Perkiraan realisasi capaian target Renstra PD s/d dengan tahun 2022 (TAHUN BERJALAN/n-1)	
					TARGET RENJA PD TAHUN 2021	REALISASI RENJA PD TAHUN 2021	TINGKAT REALISASI (%)		REALISASI CAPAIAN PROGRAM DAN KEGIATAN DAN SUB KEGIATAN S/D TAHUN BERJALAN	TINGKAT CAPAIAN REALISASI TARGET RENSTRA (%)
		Jumlah kader yang terlatih dalam penanganan trantib, siaga bencana dan narkoba						100	100	
		Jumlah kader pkk yang meningkat kapasitas SDM						700	700	
		Jumlah produk UEM yang difasilitasi pemasaran online/pihak ketiga						30	30	
		Jumlah lembaga pengelola TTG yang difasilitasi						10	10	
2.13.05.1.01.01	Identifikasi dan Inventarisasi Masyarakat Hukum Adat	Jumlah masyarakat adat yang berpotensi menjadi masyarakat hukum adat atau lembaga adat desa						1	1	
2.13.05.1.01.02	Fasilitasi Penataan, Pemberdayaan dan Pendayagunaan Kelembagaan Lembaga Kemasyarakatan Desa/Kelurahan (RT, RW, PKK, Posyandu, LPM, dan Karang Taruna), Lembaga Adat Desa/Kelurahan dan Masyarakat Hukum Adat	Jumlah lembaga kemasyarakatan desa / kelurahan yang difasilitasi pemberdayaan kelembagaannya						30	30	

KODE	URUSAN/BIDANG URUSAN PEMERINTAHAN DAERAH DAN PROGRAM / KEGIATAN/SUB KEGIATAN	INDIKATOR KINERJA PROGRAM (OUTCOME)/KEGIATAN/SUB KEGIATAN (OUTPUT)	TARGET KINERJA CAPAIAN PROGRAM / KEGIATAN/SUB KEGIATAN (RENSTRA PD) TAHUN 2019 - 2024	REALISASI TARGET KINERJA HASIL PROGRAM DAN KELUARAN KEGIATAN S/D TAHUN 2020 (n-3)	TARGET DAN REALISASI KINERJA PROGRAM DAN KEGIATAN TAHUN LALU (n-2) 2020			TARGET PROGRAM DAN KEGIATAN DAN SUB KEGIATAN (RENJA PD) TAHUN n-1 (2022)	Perkiraan realisasi capaian target Renstra PD s/d dengan tahun 2022 (TAHUN BERJALAN/n-1)	
					TARGET RENJA PD TAHUN 2021	REALISASI RENJA PD TAHUN 2021	TINGKAT REALISASI (%)		REALISASI CAPAIAN PROGRAM DAN KEGIATAN DAN SUB KEGIATAN S/D TAHUN BERJALAN	TINGKAT CAPAIAN REALISASI TARGET RENSTRA (%)
2.13.05.1.01.03	Peningkatan Kapasitas Kelembagaan Lembaga Kemasyarakatan Desa/Kelurahan (RT, RW, PKK, Posyandu, LPM, dan Karang Taruna), Lembaga Adat Desa/Kelurahan dan Masyarakat Hukum Adat	Jumlah lembaga adat desa yang ditingkatkan kapasitas SDM						30	30	
2.13.05.1.01.05	Fasilitasi Pengembangan Usaha Ekonomi Masyarakat dan Pemerintah Desa dalam Meningkatkan Pendapatan Asli Desa	Jumlah UEM yang dilatih peningkatan ketrampilan usaha						900	900	
2.13.05.1.01.06	Fasilitasi Pemerintah Desa dalam Pemanfaatan Teknologi Tepat Guna	Jumlah pemanfaat TTG yang dilatih						120	120	
2.13.05.1.01.07	Fasilitasi Bulan Bhakti Gotong Royong Masyarakat	Jumlah Kabupaten/Kota yang ikut berpartisipasi BBGRM						38	38	
2.13.05.1.01.08	Fasilitasi Penyelenggaraan Ketentraman, Ketertiban dan Perlindungan Masyarakat Desa	Jumlah Kader yang difasilitasi untuk ketentraman, ketertiban, siaga bencana dan bersih narkoba						120	120	

KODE	URUSAN/BIDANG URUSAN PEMERINTAHAN DAERAH DAN PROGRAM / KEGIATAN/SUB KEGIATAN	INDIKATOR KINERJA PROGRAM (OUTCOME)/KEGIATAN/S UB KEGIATAN (OUTPUT)	TARGET KINERJA CAPAIAN PROGRAM / KEGIATAN/SUB KEGIATAN (RENSTRA PD) TAHUN 2019 - 2024	REALISASI TARGET KINERJA HASIL PROGRAM DAN KELUARAN KEGIATAN S/D TAHUN 2020 (n-3)	TARGET DAN REALISASI KINERJA PROGRAM DAN KEGIATAN TAHUN LALU (n-2) 2020			TARGET PROGRAM DAN KEGIATAN DAN SUB KEGIATAN (RENJA PD) TAHUN n-1 (2022)	Perkiraan realisasi capaian target Renstra PD s/d dengan tahun 2022 (TAHUN BERJALAN/n-1)	
					TARGET RENJA PD TAHUN 2021	REALISASI RENJA PD TAHUN 2021	TINGKAT REALISASI (%)		REALISASI CAPAIAN PROGRAM DAN KEGIATAN DAN SUB KEGIATAN S/D TAHUN BERJALAN	TINGKAT CAPAIAN REALISASI TARGET RENSTRA (%)
2.13.05.1.01.0 9	Fasilitasi Tim Penggerak PKK dalam Penyelenggaraan Gerakan Pemberdayaan Masyarakat dan Kesejahteraan Keluarga	Jumlah kader pkk kab/kota yang difasilitasi peningkatan kapasitas SDM						800	800	

2.2. ANALISIS KINERJA PELAYANAN PERANGKAT DAERAH

Ditetapkannya Undang-Undang Nomor 23 Tahun 2014 tentang Pemerintahan Daerah dan Peraturan Pemerintah Nomor 72 Tahun 2019 Tentang Perubahan Atas PP Nomor 18 Tahun 2016 tentang Perangkat Daerah, mengatur daerah untuk melaksanakannya sehingga dilakukan penataan terhadap organisasi perangkat daerah dengan ditetapkan Peraturan Daerah Provinsi Jawa Timur Nomor 5 Tahun 2020 tentang Perubahan Ketiga Atas Peraturan Daerah Provinsi Jawa Timur Nomor 11 Tahun 2016 Tentang Pembentukan dan Susunan Perangkat Daerah, dan untuk melaksanakan Peraturan Daerah dimaksud, telah ditetapkan Peraturan Gubernur Jawa Timur Nomor 94 tahun 2021 tentang Kedudukan, Susunan Organisasi, Uraian Tugas dan Fungsi serta Tata Kerja Dinas Pemberdayaan Masyarakat dan Desa Provinsi Jawa Timur.

A. Tugas Pokok dan Fungsi

Dinas Pemberdayaan Masyarakat dan Desa Provinsi Jawa Timur memiliki tugas membantu Gubernur melaksanakan urusan pemerintahan yang menjadi kewenangan Pemerintah Provinsi di Bidang Pemberdayaan Masyarakat dan Desa serta tugas pembantuan, dalam pelaksanaan tugasnya, Dinas Pemberdayaan Masyarakat dan Desa Menyelenggarakan fungsi perumusan kebijakan, pelaksanaan kebijakan, pelaksanaan evaluasi dan pelaporan di bidang pemberdayaan masyarakat dan desa serta pelaksanaan administrasi dinas dan fungsi lain yang diberikan oleh Gubernur.

Dalam melaksanakan tugas tersebut Dinas Pemberdayaan Masyarakat dan Desa Provinsi Jawa Timur menyelenggarakan fungsi :

- (1) Perumusan kebijakan di bidang pemberdayaan masyarakat dan desa;
- (2) pelaksanaan kebijakan di bidang pemberdayaan masyarakat dan desa;
- (3) pelaksanaan evaluasi dan pelaporan di bidang pemberdayaan masyarakat dan desa;
- (4) pelaksanaan administrasi Dinas di bidang pemberdayaan masyarakat dan desa; dan
- (5) pelaksanaan fungsi lain yang diberikan oleh Gubernur terkait dengan tugas dan fungsinya.

B. Susunan Organisasi Dinas Pemberdayaan Masyarakat dan Desa Provinsi Jawa Timur meliputi : Kepala Dinas, Sekretariat, Bidang Bina Pemerintahan Desa, Bidang Pemberdayaan Usaha Ekonomi Desa, Bidang Penataan dan Kerjasama Desa, Bidang Kemasyarakatan Desa dan Kelompok Jabatan Fungsional.

1. Sekretariat.

Sekretaris, Mempunyai tugas merencanakan, melaksanakan, mengoordinasikan dan mengendalikan kegiatan administrasi umum, kepegawaian, perlengkapan, penyusunan program, keuangan, hubungan masyarakat dan protokol. Sekretaris mempunyai fungsi antara lain:

- a. pengelolaan pelayanan administrasi umum dan perizinan;
- b. pengelolaan administrasi kepegawaian;
- c. pengelolaan administrasi keuangan;
- d. pengelolaan administrasi perlengkapan;
- e. pengelolaan aset dan barang milik negara/daerah;
- f. pengelolaan urusan rumah tangga, hubungan masyarakat dan protokol;
- g. pelaksanaan koordinasi penyusunan program, anggaran dan perundang-undangan;
- h. pelaksanaan koordinasi penyelesaian masalah hukum (non yustisia) di bidang kepegawaian;
- i. pelaksanaan koordinasi penyelenggaraan tugas – tugas bidang;
- j. pengelolaan kearsipan dan perpustakaan;
- k. pelaksanaan monitoring serta evaluasi organisasi dan tatalaksana; dan
- l. pelaksanaan fungsi lain yang diberikan oleh Kepala Dinas.

Susunan Organisasi Sekretariat terdiri atas:

1. Sub. Bagian Umum dan Kepegawaian
2. Sub. Bagian Keuangan
3. Kelompok Jabatan Fungsional

Masing – masing Sub Bagian dipimpin oleh Kepala Sub Bagian yang berada di bawah dan bertanggungjawab kepada Sekretaris.

1. Sub. Bagian Umum dan Kepegawaian

- a. Menyiapkan bahan pelaksanaan penerimaan, pendistribusian dan pengiriman surat, penggandaan naskah dinas, kearsipan dan perpustakaan;
- b. menyiapkan bahan pelaksanaan urusan rumah tangga dan keprotokolan;
- c. menyiapkan bahan pelaksanaan tugas urusan hubungan masyarakat;
- d. menyiapkan bahan penyusunan pengelolaan urusan kepegawaian;
- e. menyiapkan bahan pelaksanaan pengelolaan barang milik daerah;
- f. menyiapkan bahan pelaksanaan informasi dan publikasi;
- g. menyiapkan bahan penyelesaian masalah hukum (non yustiasia) di bidang kepegawaian;
- h. menyiapkan bahan penyusunan dan evaluasi ketatalaksanaan; dan
- i. melaksanakan tugas-tugas lain yang diberikan oleh Sekretaris.

2. Sub Bagian Keuangan

- a. menyiapkan bahan pelaksanaan kebijakan di bidang keuangan dan verifikasi;
- b. menyiapkan Surat Permintaan Pembayaran (SPP);
- c. menyiapkan bahan Surat Perintah Membayar (SPM) Uang Persediaan (UP), Ganti Uang (GU), Tambahan Uang (TO), Langsung (LS) sebelum diproses untuk penerbitan Surat Perintah Pencairan Dana (SP2D);
- d. melaksanakan penelitian dan/atau pemeriksaan realisasi anggaran;
- e. melakukan verifikasi Surat Pertanggungjawaban (SPJ);
- f. melaksanakan penyusunan laporan hasil pelaksanaan verifikasi dan pembukuan keuangan;
- g. melaksanakan koordinasi dengan instansi terkait mengenai laporan aset barang milik daerah lingkup perangkat daerah secara periodik;
- h. menyusun laporan bulanan, triwulan, semesteran dan tahunan;
- i. menyusun laporan pertanggungjawaban keuangan daerah yang terdiri atas Laporan Realisasi Anggaran (LRA), Laporan Operasional (LO), Laporan Perubahan Ekuitas (LPE), Neraca, dan Catatan Atas Laporan Keuangan (CALK);
- j. menyiapkan dokumen penunjang untuk pencairan gaji dan tunjangan pimpinan dan pegawai setiap bulannya;
- k. menyiapkan dokumen penunjang untuk pencairan Tambahan Penghasilan

Pegawai (TPP);

- l. menyiapkan surat penagihan atas pembayaran gaji dan tunjangan yang melampaui jumlah pembayaran yang seharusnya; dan
- m. melaksanakan tugas-tugas lain yang diperintahkan oleh Sekretaris.

2. BIDANG BINA PEMERINTAHAN DESA

Bidang Bina Pemerintahan Desa, mempunyai tugas merumuskan kebijakan, melaksanakan, mengoordinasikan dan mengendalikan kegiatan Bina Pemerintahan Desa;

Untuk melaksanakan tugas sebagaimana dimaksud, Bidang Bina Pemerintahan Desa, mempunyai fungsi :

- a. perumusan kebijakan teknis peningkatan kapasitas aparatur pemerintahan desa, perencanaan dan evaluasi perkembangan desa/kelurahan serta keuangan dan aset desa;
- b. pelaksanaan pembinaan peningkatan kapasitas aparatur pemerintahan desa, perencanaan dan evaluasi perkembangan desa/kelurahan serta keuangan dan aset desa;
- c. pelaksanaan koordinasi peningkatan kapasitas aparatur pemerintahan desa, perencanaan dan evaluasi perkembangan desa/kelurahan serta keuangan dan aset desa;
- d. pelaksanaan monitoring, evaluasi dan pelaporan peningkatan kapasitas aparatur pemerintahan desa, perencanaan dan evaluasi perkembangan desa/kelurahan serta keuangan dan aset desa; dan
- e. pelaksanaan fungsi lain yang diberikan oleh Kepala Dinas.

3. BIDANG PEMBERDAYAAN USAHA EKONOMI DESA

Mempunyai Tugas merumuskan kebijakan, melaksanakan, mengoordinasikan dan mengendalikan kegiatan pemberdayaan usaha ekonomi desa.

Untuk melaksanakan tugas sebagaimana dimaksud, Bidang Pemberdayaan Usaha Ekonomi Desa, mempunyai fungsi :

- a. perumusan kebijakan teknis pemberdayaan lembaga ekonomi desa, usaha ekonomi masyarakat, promosi dan pemasaran usaha ekonomi desa;
- b. pelaksanaan pembinaan teknis pemberdayaan lembaga ekonomi desa, usaha ekonomi masyarakat, promosi dan pemasaran usaha ekonomi desa;
- c. pelaksanaan koordinasi teknis pemberdayaan lembaga ekonomi desa, usaha

- ekonomi masyarakat, promosi dan pemasaran usaha ekonomi desa;
- d. pelaksanaan monitoring, evaluasi dan pelaporan teknis pemberdayaan lembaga ekonomi desa, usaha ekonomi masyarakat, promosi dan pemasaran usaha ekonomi desa; dan
 - e. pelaksanaan fungsi lain yang diberikan oleh Kepala Dinas.

4. BIDANG PENATAAN DAN KERJASAMA DESA

Mempunyai Tugas merumuskan kebijakan, melaksanakan, mengoordinasikan dan mengendalikan kegiatan penataan dan kerja sama desa.

Untuk melaksanakan tugas sebagaimana dimaksud, Bidang Penataan dan Kerjasama Desa, mempunyai fungsi :

- a. perumusan kebijakan teknis sumber daya alam dan teknologi tepat guna, kerja sama desa, administrasi dan penataan desa;
- b. pelaksanaan pembinaan teknis sumber daya alam dan teknologi tepat guna, kerja sama desa, administrasi dan penataan desa;
- c. pelaksanaan koordinasi teknis sumber daya alam dan teknologi tepat guna, kerja sama desa, administrasi dan penataan desa;
- d. pelaksanaan monitoring, evaluasi dan pelaporan teknis sumber daya alam dan teknologi tepat guna, kerja sama desa, administrasi dan penataan desa;
- e. pelaksanaan fungsi lain yang diberikan oleh Kepala Dinas.

5. BIDANG KEMASYARAKATAN DESA

Mempunyai Tugas merumuskan kebijakan, melaksanakan, mengoordinasikan dan mengendalikan kegiatan kemasyarakatan desa.

Untuk melaksanakan tugas sebagaimana dimaksud, Bidang Kemasyarakatan Desa, mempunyai fungsi:

- a. Perumusan kebijakan teknis lembaga kemasyarakatan, kesejahteraan masyarakat, dan pemberdayaan sosial budaya masyarakat;
- b. Pelaksanaan pembinaan teknis lembaga kemasyarakatan, kesejahteraan masyarakat, pemberdayaan sosial budaya masyarakat;
- c. Pelaksanaan koordinasi teknis lembaga kemasyarakatan, kesejahteraan masyarakat, pemberdayaan sosial budaya masyarakat;
- d. Pelaksanaan monitoring evaluasi dan pelaporan teknis lembaga kemasyarakatan, kesejahteraan masyarakat, pemberdayaan sosial budaya

masyarakat; dan

e. Pelaksanaan fungsi lain yang diberikan oleh Kepala Dinas..

6. Kelompok Jabatan Fungsional

Kelompok Jabatan Fungsional terdiri atas sejumlah tenaga dalam jenjang jabatan fungsional tertentu yang terbagi dalam berbagai kelompok sesuai dengan bidang keahliannya. Setiap Kelompok Jabatan Fungsional sebagaimana dikoordinasikan oleh seorang tenaga fungsional senior. Jenis, jenjang dan jumlah jabatan fungsional ditetapkan oleh Gubernur berdasarkan kebutuhan dan beban kerja sesuai peraturan perundang – undangan.

Selengkapnya bagan struktur organisasi Dinas Pemberdayaan Masyarakat dan Desa Provinsi Jawa Timur berdasarkan Peraturan Daerah Provinsi Jawa Timur Nomor 5 Tahun 2020 tentang Perubahan Ketiga Atas Peraturan Daerah Provinsi Jawa Timur Nomor 11 Tahun 2016 tentang Pembentukan dan Susunan Perangkat Daerah dan Peraturan Gubernur Jawa Timur Nomor 94 Tahun 2021 tentang Kedudukan, Susunan, Organisasi, Uraian Tugas dan Fungsi serta Tata Kerja Dinas Pemberdayaan Masyarakat dan Desa Provinsi Jawa Timur, sebagaimana disajikan dalam Bagan dibawah ini.

Bagan Struktur organisasi

STRUKTUR ORGANISASI DINAS PEMBERDAYAAN MASYARAKAT DAN DESA PROVINSI JAWA TIMUR

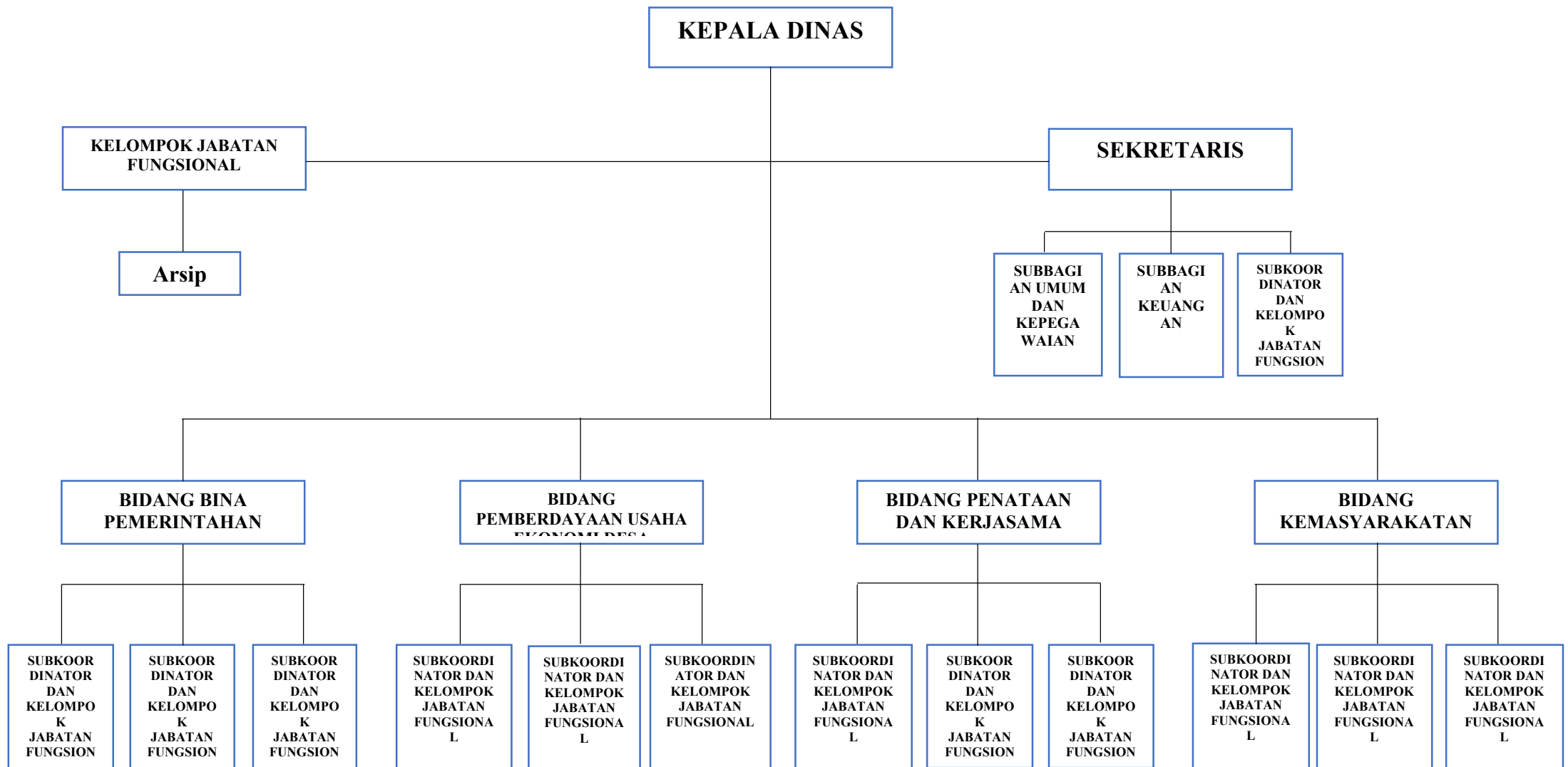

Capaian kinerja pelayanan perangkat daerah berdasarkan IKK sesuai dengan Peraturan Menteri Dalam Negeri Nomor 18 Tahun 2020 tentang Laporan dan Evaluasi Penyelenggaraan Pemerintahan Daerah adalah Persentase pengentasan desa tertinggal sebesar 100 % dan Persentase peningkatan status desa mandiri sebesar %, sehingga dirumuskan indikator mandiri berdasarkan Tugas Pokok dan Fungsi Dinas Pemberdayaan Masyarakat dan Desa Provinsi Jawa Timur. Kinerja pelayanan dinas mendukung pencapaian kinerja utama pemerintah Provinsi Jawa Timur persentase penurunan penduduk miskin, sehingga dalam perumusan indikator kinerjanya memadukan pencapaian kinerja IKK dan IKU Pemerintah Provinsi Jawa Timur dalam RPJMD 2019 – 2024, dengan Sasaran strategis yang ingin dicapai dalam jangka menengah pembangunan Tahun 2019 – 2024 adalah Meningkatnya kapasitas lembaga kemasyarakatan desa; Meningkatnya tata kelola pemerintahan desa; dengan demikian indikator kinerjanya adalah sebagai berikut :

Tabel. 2.14. Pencapaian Kinerja Pelayanan Dinas Pemberdayaan Masyarakat dan Desa Provinsi Jawa Timur

NO	INDIKATOR	SPM / STANDAR NASIONAL	IKK	PMDN 18 Tahun 2020 / RAKORTEK	TARGET RENSTRA PERANGKAT DAERAH				REALISASI CAPAIAN			PROYEKSI	CATATAN ANALISIS
					TAHUN 2020 (n-3)	TAHUN 2021 (n-2)	TAHUN 2022 (n-1)	TAHUN 2023 (n)	TAHUN 2020 (n-3)	TAHUN 2021 (n-2)	TAHUN 2022 (n-1)	TAHUN 2023 (n)	
	TUJUAN												
1	Persentase Penduduk Miskin Perdesaan				13,93%	15,17% - 14,09 %	15,11 - 13,78%		15,16%	13,79%			IKD 2019 - 2024 Terlampaui
2	Persentase desa tertinggal dan sangat tertinggal			Rakortek	18,86%	17,56%			0,05%	0,00%			IKD 2019 - 2024 Terlampaui
	SASARAN												
1	Persentase peningkatan Lembaga Ekonomi desa/kelurahan yang berdaya				5%	7%			21,22%	91,43%			IKU Renstra 2019 - 2024 Terlampaui
2	Persentase peningkatan lembaga kemasyarakatan desa/kelurahan yang aktif				16,50%	18,97%			10,33%	21,18%			IKU Renstra 2019 - 2024 Terlampaui
3	Persentase peningkatan status desa				8%	10%			66,75%	32,41%			IKU Renstra 2019 - 2024 Terlampaui
4	Persentase kerjasama desa dan kawasan perdesaan				5,56%	7,94%			5,56%	10,00%			IKU Renstra 2019 - 2024 Terlampaui
1	Persentase pengentasan desa tertinggal		100%	PMDN 18/2020									
2	Persentase peningkatan status desa mandiri			PMDN 18/2020									

TUJUAN													
1	Persentase Penduduk Miskin Perdesaan			PMDN 18/2020			15,11 - 13,78%	15,00 - 13,44%					IKD 2019 - 2024 Perubahan
2	Persentase Desa Mandiri			PMDN 18/2020	6,41%	8,51%	10,61%			9,02%			IKD 2019 - 2024 Perubahan
SASARAN													
1	Nilai evaluasi implementasi SAKIP perangkat daerah						84	85	83	84			IKU Renstra 2019 - 2024 Perubahan
2	Persentase peningkatan status desa						11%	12%					IKU Renstra 2019 - 2024 Perubahan
3	Persentase peningkatan Lembaga kemasyarakatan desa dan lembaga adat desa yang aktif						3,44%	3,65%					IKU Renstra 2019 - 2024 Perubahan

Indikator yang menjadi IKD sebagaimana tercantum dalam RPJMD 2019 – 2024 sekaligus definisi perhitungannya sebagai berikut :

1. Persentase Penduduk Miskin Perdesaan
Jumlah penduduk miskin perdesaan dibagi prediksi jumlah penduduk di Jawa Timur;
2. Persentase Desa Mandiri
Jumlah desa mandiri dibagi jumlah desa di Jawa Timur.

2.3. ISU – ISU PENTING PENYELENGGARAAN TUGAS DAN FUNGSI PD

Dalam penyelenggaraan tugas pokok dan fungsi, Dinas Pemberdayaan Masyarakat dan Desa Provinsi Jawa Timur tetap mempertimbangkan isu – isu penting sebagai bentuk kewaspadaan terhadap perkembangan kebijakan Pemerintah Provinsi, Kabupaten/Kota maupun Pemerintah Pusat. Secara garis besar, kelancaran penyelenggaraan tugas pokok dan fungsi ditentukan oleh SDM dan Sarana prasarana.

Pelaksanaan Koordinasi, Integrasi, Sinkronisasi dan Sinergi (KISS) di PD Provinsi Jawa Timur yang diprakarsai oleh Bappeda Prov. Jatim menjadi forum penting dalam perumusan perencanaan dan evaluasi pelaksanaan program/kegiatan, sedangkan KISS dengan Pemerintah kabupaten/Kota dilaksanakan melalui rapat koordinasi yang secara berkala dilaksanakan dalam rangka sinergi program Pemerintah Provinsi Jawa Timur dengan Pemerintah Kabupaten/Kota.

Beberapa kendala yang dihadapi dalam penyelenggaraan tugas dan fungsi antara lain :

1. Teknologi informasi yang menuntut kesiapan SDM yang handal dan profesional dalam berbagai pelaksanaan tupoksi perlu mendapatkan perhatian dalam rangka pengembangan program/kegiatan;
2. Pelaksanaan koordinasi yang membutuhkan komitmen yang tinggi dari seluruh komponen dalam rangka sinergitas pelaksanaan program/kegiatan;

Sebagaimana diketahui bahwa dinamika perkembangan lingkungan merupakan uraian mengenai apa yang terjadi dalam lingkungan organisasi yang dapat memberikan pengaruh terhadap rencana strategis. Secara terstruktur lingkungan strategis Dinas Pemberdayaan Masyarakat dan Desa Provinsi Jawa Timur terdiri atas lingkungan internal dan lingkungan eksternal, yang dapat diuraikan sebagai berikut :

1. Lingkungan Internal

Lingkungan internal terdiri atas dua faktor strategis yang secara keseluruhan dapat dikelola oleh manajemen Dinas Pemberdayaan Masyarakat dan Desa Provinsi Jawa Timur, terdiri atas faktor kekuatan dan faktor kelemahan organisasi.

a. Faktor Kekuatan Organisasi

- (1) Dinas Pemberdayaan Masyarakat dan Desa Provinsi Jawa Timur sebagai perangkat daerah yang membantu Gubernur dalam melaksanakan urusan pemerintahan yang menjadi kewenangan Pemerintah Provinsi di Bidang Pemberdayaan Masyarakat dan Desa serta tugas pembantuan, sesuai dengan Undang-undang Nomor 23 Tahun 2014 tentang Pemerintahan Daerah, memungkinkan untuk melaksanakan peningkatan kinerja pelayanannya di bidang pemberdayaan masyarakat khususnya dalam perumusan kebijakan, pelaksanaan kebijakan, pelaksanaan evaluasi dan pelaporan di bidang pemberdayaan masyarakat dan desa;
- (2) Peraturan Daerah Provinsi Jawa Timur Nomor 5 Tahun 2020 tentang Pengganti Peraturan Daerah Provinsi Jawa Timur Nomor 11 Tahun 2016 tentang Pembentukan dan Susunan Perangkat Daerah, dan untuk melaksanakan Peraturan Daerah dimaksud, telah dijabarkan dalam Peraturan Gubernur Jawa Timur Nomor 94 Tahun 2021 tentang Kedudukan, Susunan Organisasi, Uraian Tugas dan Fungsi serta Tata Kerja Dinas Pemberdayaan Masyarakat dan Desa Provinsi Jawa Timur;
- (3) Sumberdaya aparatur Dinas Pemberdayaan Masyarakat dan Desa Provinsi Jawa Timur, siap untuk mendukung pengelolaan program pemberdayaan masyarakat dan desa dalam mempercepat tercapainya penanggulangan kemiskinan di Jawa Timur;
- (4) Terjalannya koordinasi yang baik antara Dinas Pemberdayaan Masyarakat dan Desa Provinsi Jawa Timur dengan Direktorat Jenderal Pembangunan Desa dan Perdesaan Kementerian Desa dan PDTT, Direktorat Jenderal Pemerintahan Desa Kementerian Dalam Negeri serta Dinas Pemberdayaan Masyarakat dan Desa di Kabupaten/Kota se Jawa Timur, maupun instansi terkait lainnya

memungkinkan berfungsinya seluruh elemen organisasi untuk meningkatkan kinerja dalam pelaksanaan programnya.

b. Faktor Kelemahan Organisasi

- (1) Masih lemahnya aspek pengawasan dan pengendalian pelaksanaan program guna mewujudkan *outcome*, dan belum optimalnya evaluasi pelaksanaan kegiatan guna mengetahui dampak kegiatannya untuk memenuhi tuntutan kualitas perencanaan dan pengembangan bagi Organisasi Perangkat Daerah Provinsi Jawa Timur.
- (2) Keterbatasan sarana dan prasarana, sumber dana serta rendahnya kemampuan masyarakat dalam pemanfaatan sumberdaya lokal dan dalam memelihara hasil – hasil pembangunan.

2. Lingkungan Eksternal

Lingkungan eksternal terdiri atas dua faktor strategis yang karena berada pada lingkungan organisasi maka tidak dapat dikelola secara langsung oleh manajemen Dinas Pemberdayaan Masyarakat dan Desa Provinsi Jawa Timur, namun dapat mempengaruhi upaya peningkatan kinerja organisasi. Dua faktor strategis dari lingkungan eksternal organisasi adalah faktor peluang organisasi dan ancaman atau tantangan organisasi.

a. Faktor Peluang Organisasi

- 1) Kebijakan program pembangunan yang diprioritaskan pada percepatan penanggulangan kemiskinan dengan strategi pembangunan berkelanjutan yang berpusat pada rakyat (*people centered development*) yang inklusif dan mengedepankan partisipasi rakyat (*participatory based development*) serta pertumbuhan ekonomi yang berpihak kepada masyarakat miskin (*pro poor growth*);
- 2) Perubahan paradigma pembangunan yang menitik beratkan pada menciptakan suasana atau iklim yang memungkinkan potensi masyarakat berkembang, memperkuat potensi atau daya yang dimiliki rakyat, dan memberdayakan mengandung pula arti melindungi masyarakat.
- 3) Akses pasar yang terbuka untuk hasil usaha masyarakat yang berkualitas dan berdaya saing;

4) Keterbukaan Informasi dan Teknologi Informasi yang terus berkembang.

b. Faktor Tantangan Organisasi

- 1) Perubahan paradigma Pemerintah (Government) menjadi Tata Pemerintahan (Governance), yakni dari hak eksklusif negara untuk mengatur hal – hal publik menjadi persoalan – persoalan publik menjadi urusan bersama antara pemerintah, *civil society* dan dunia usaha/swasta;
- 2) Persoalan kemiskinan yang masih berada diatas angka nasional, mencerminkan ketidakberdayaan masyarakat mendorong pentingnya dilaksanakan langkah – langkah konkrit dan mendasar guna mencegah peningkatan jumlah penduduk miskin dari waktu ke waktu;
- 3) Era globalisasi atau pasar bebas, membutuhkan peningkatan kemampuan masyarakat dalam pengelolaan kelembagaan ekonomi masyarakat yang dapat meningkatkan usaha, posisi tawar dan daya saingnya;
- 4) Sumberdaya alam yang melimpah, belum secara optimal dikelola serta dimanfaatkan untuk kepentingan masyarakat.

2.4. REVIEW TERHADAP RANCANGAN AWAL RKPD

Berdasarkan Rancangan Awal RKPD Tahun 2023 program dan kegiatan yang akan dilaksanakan adalah program dan kegiatan yang mendukung pencapaian kinerja utama Pemerintah Provinsi Jawa Timur dalam Penanggulangan kemiskinan dan sinergitas program dengan Pemerintah Pusat terkait dengan percepatan penanggulangan kemiskinan.

Restrukturisasi Program/Kegiatan sebagaimana UU Nomor 23 Tahun 2014 tentang Pemerintahan Daerah dapat dilaksanakan dalam perumusan program/kegiatan sebagaimana urusan dan kewenangan Organisasi Perangkat Daerah dalam undang – undang dimaksud dengan berpedoman pada RPJMD 2019 – 2024 dan Renstra PD 2019 – 2024.

Prioritas di tahun 2023 adalah pengembangan desa tematik (iconic) melalui economic branding pada desa mandiri dan penurunan penduduk miskin perdesaan. Dimana di Jawa Timur berdasarkan data Indeks Desa Membangun Kementerian Desa PDTT

Nomor 80 Tahun 2022 terdapat 1490 desa mandiri dan 2 desa tertinggal yang perlu penanganan terdampak lumpur Lapindo di Sidoarjo .

**Tabel. 2.15. REVIEW TERHADAP RANCANGAN AWAL RKPD TAHUN 2023
PEMERINTAH PROVINSI JAWA TIMUR
DINAS PEMBERDAYAAN MASYARAKAT DAN DESA**

NO.	RANCANGAN AWAL RKPD					HASIL ANALISIS KEBUTUHAN					Catatan Penting
	PROGRAM/KEGIATAN	Lokasi	Indikator Kinerja Program / Kegiatan	Target Capaian	Kebutuhan Dana / Pagu Indikatif	PROGRAM/KEGIATAN	Lokasi	Indikator Kinerja Program / Kegiatan	Target Capaian	Kebutuhan Dana / Pagu Indikatif	
1	2	3	4	5	6	7	8	9	10	11	12
2.13	Dinas Pemberdayaan Masyarakat dan Desa				74.264.899.000	Dinas Pemberdayaan Masyarakat dan Desa				43.226.662.000	
2.13.02	PROGRAM PENATAAN DESA		Persentase desa yang di proses penetapan dalam penataan desa	33,33	1.381.226.500	PROGRAM PENATAAN DESA		Persentase desa yang di proses penetapan dalam penataan desa	33,33	469.870.000	
2.13.02.1.01	Penatausahaan Penetapan Susunan Kelembagaan, Pengisian Jabatan, dan Masa Jabatan Kepala Desa dan Desa Adat	Jawa Timur	Jumlah desa yang direkomendasikan proses penataan desa dan fasilitasi pelayanan pemerintahan desa	12	1.381.226.500	Penatausahaan Penetapan Susunan Kelembagaan, Pengisian Jabatan, dan Masa Jabatan Kepala Desa dan Desa Adat	Jawa Timur	Jumlah desa yang direkomendasikan proses penataan desa dan fasilitasi pelayanan pemerintahan desa	2	469.870.000	
2.13.02.1.01.03	Fasilitasi Kabupaten/Kota dan Desa dalam rangka Penataan Desa		Jumlah Dokumen Hasil Fasilitasi Kabupaten / Kota dan Desa dalam rangka Penataan Desa	10	1.381.226.500	Fasilitasi Kabupaten/Kota dan Desa dalam rangka Penataan Desa		Jumlah Dokumen Hasil Fasilitasi Kabupaten / Kota dan Desa dalam rangka Penataan Desa	2	469.870.000	
2.13.03	PROGRAM PENINGKATAN KERJASAMA DESA		Persentase peningkatan kerjasama desa	14,29	2.754.556.000	PROGRAM PENINGKATAN KERJASAMA DESA		Persentase peningkatan kerjasama desa	14,29	789.757.500	
2.13.03.1.01	Fasilitasi Kerja Sama antardesa yang Menjadi Kewenangan Provinsi		Jumlah kerjasama desa yang dilakukan antar desa dan pihak ketiga	8	2.754.556.000	Fasilitasi Kerja Sama antardesa yang Menjadi Kewenangan Provinsi		Jumlah kerjasama desa yang dilakukan antar desa dan pihak ketiga	2	789.757.500	
2.13.03.1.01.02	Fasilitasi Kerja Sama Desa dengan Pihak Ketiga		Jumlah Dokumen Kerja Sama yang Dilaksanakan	3	1.736.065.000	Fasilitasi Kerja Sama Desa dengan Pihak Ketiga		Jumlah Dokumen Kerja Sama yang Dilaksanakan	1	450.000.000	
2.13.03.1.01.03	Fasilitasi Pembangunan Kawasan Perdesaan		Jumlah Dokumen Hasil Fasilitasi Pembangunan Kawasan Perdesaan	5	1.018.491.000	Fasilitasi Pembangunan Kawasan Perdesaan		Jumlah Dokumen Hasil Fasilitasi Pembangunan Kawasan Perdesaan	1	339.757.500	

2.13.04	PROGRAM ADMINISTRASI PEMERINTAHAN DESA		Persentase Desa cepat berkembang	25	24.150.688.750	PROGRAM ADMINISTRASI PEMERINTAHAN DESA		Persentase Desa cepat berkembang	25	10.586.181.500	
			Persentase desa yang melaksanakan kewenangan provinsi terkait pemberdayaan usaha ekonomi desa	7				Persentase desa yang melaksanakan kewenangan provinsi terkait pemberdayaan usaha ekonomi desa	7		
2.13.04.1.01	Pembinaan dan Pengawasan Penyelenggaraan Pemerintahan Desa	Jawa Timur	Jumlah desa yang dibina dalam menjalankan manajemen pemerintahan desa	23	24.150.688.750	Pembinaan dan Pengawasan Penyelenggaraan Pemerintahan Desa	Jawa Timur	Jumlah desa yang dibina dalam menjalankan manajemen pemerintahan desa	2	10.586.181.500	
			Jumlah desa yang tertib penatausahaan keuangan dan aset desa	100				Jumlah desa yang tertib penatausahaan keuangan dan aset desa	4		
			Jumlah Aparatur Pemerintah Desa dan BPD yang meningkat kapasitas SDM	300				Jumlah Aparatur Pemerintah Desa dan BPD yang meningkat kapasitas SDM	120		
			Jumlah KPM yang memiliki usaha	6014				Jumlah KPM yang memiliki usaha	6.014		
			Jumlah BUM Desa yang berkembang dan maju di jatim	3222				Jumlah BUM Desa yang berkembang dan maju di jatim	3.222		
2.13.04.1.01.02	Pembinaan Manajemen Pemerintahan Desa		Jumlah Dokumen Hasil Pembinaan Manajemen Pemerintahan Desa	10	409.900.000	Pembinaan Manajemen Pemerintahan Desa		Jumlah Dokumen Hasil Pembinaan Manajemen Pemerintahan Desa	2	165.000.000	
2.13.04.1.01.04	Fasilitasi Penyusunan, Perencanaan, Pelaksanaan dan Pengawasan Pembangunan Desa		Jumlah Dokumen hasil Fasilitasi Penyusunan, Perencanaan, Pelaksanaan dan Pengawasan Pembangunan Desa	700	1.829.247.000	Fasilitasi Penyusunan, Perencanaan, Pelaksanaan dan Pengawasan Pembangunan Desa		Jumlah Dokumen hasil Fasilitasi Penyusunan, Perencanaan, Pelaksanaan dan Pengawasan Pembangunan Desa	800	130.000.000	
2.13.04.1.01.05	Fasilitasi Pengelolaan Keuangan Desa		Jumlah Dokumen Hasil Terlaksananya Fasilitasi Pengelolaan Keuangan Desa	30	3.364.735.000	Fasilitasi Pengelolaan Keuangan Desa		Jumlah Dokumen Hasil Terlaksananya Fasilitasi Pengelolaan Keuangan Desa	300	300.000.000	
2.13.04.1.01.06	Fasilitasi Pengelolaan Aset Desa	Jawa Timur	Jumlah Dokumen Hasil Fasilitasi Pengelolaan Aset Desa	60	712.000.000	Fasilitasi Pengelolaan Aset Desa	Jawa Timur	Jumlah Dokumen Hasil Fasilitasi Pengelolaan Aset Desa	300	500.000.000	

2.13.04.1 .01.08	Fasilitasi Evaluasi Perkembangan Desa serta Lomba Desa dan Kelurahan		Jumlah Dokumen Hasil Evaluasi Perkembangan Desa serta Lomba Desa dan Kelurahan	2400	964.480.000	Fasilitasi Evaluasi Perkembangan Desa serta Lomba Desa dan Kelurahan		Jumlah Dokumen Hasil Evaluasi Perkembangan Desa serta Lomba Desa dan Kelurahan	2.350	800.000.000	
2.13.04.1 .01.09	Fasilitasi Pelaksanaan Profil Desa dan Kelurahan		Jumlah Dokumen Hasil Fasilitasi Pelaksanaan Profil Desa dan Kelurahan	8100	241.130.000	Fasilitasi Pelaksanaan Profil Desa dan Kelurahan		Jumlah Dokumen Hasil Fasilitasi Pelaksanaan Profil Desa dan Kelurahan	8.300	70.000.000	
2.13.04.1 .01.10	Pembinaan Aparatur Pemerintah Desa	Jawa Timur	jumlah Aparatur Pemerintah Desa yang Dibina	500	1.347.007.000	Pembinaan Aparatur Pemerintah Desa	Jawa Timur	jumlah Aparatur Pemerintah Desa yang Dibina	400	400.000.000,00	
2.13.04.1 .01.11	Pembinaan Peningkatan Kapasitas Anggota BPD		Jumlah orang yang Mengikuti Pembinaan Peningkatan Kapasitas Anggota BPD	90	289.344.750	Pembinaan Peningkatan Kapasitas Anggota BPD		Jumlah orang yang Mengikuti Pembinaan Peningkatan Kapasitas Anggota BPD	400	325.437.500	
2.13.04.1 .01.13	Pelaksanaan Penugasan Urusan/Kewenangan Provinsi yang Dilaksanakan oleh Desa		Jumlah Dokumen Hasil Penugasan Urusan / Kewenangan Provinsi yang Dilaksanakan oleh Desa	152	11.020.300.000	Pelaksanaan Penugasan Urusan/Kewenangan Provinsi yang Dilaksanakan oleh Desa		Jumlah Dokumen Hasil Penugasan Urusan / Kewenangan Provinsi yang Dilaksanakan oleh Desa	152	4.395.754.000	
2.13.04.1 .01.15	Pembinaan dan Pengawasan Penetapan Pengaturan BUM Desa Kabupaten / Kota dan Lembaga Kerjasama antar Desa		Jumlah Dokumen Hasil Pembinaan dan Pengawasan Penetapan Pengaturan BUM Desa Kabupaten/Kota dan Lembaga Kerja Sama antar Desa	200	3.972.545.000	Pembinaan dan Pengawasan Penetapan Pengaturan BUM Desa Kabupaten / Kota dan Lembaga Kerjasama antar Desa		Jumlah Dokumen Hasil Pembinaan dan Pengawasan Penetapan Pengaturan BUM Desa Kabupaten/Kota dan Lembaga Kerja Sama antar Desa	100	3.499.990.000	
2.13.05	PROGRAM PEMBERDAYAAN LEMBAGA KEMASYARAKATAN, LEMBAGA ADAT DAN MASYARAKAT HUKUM ADAT		Persentase lembaga kemasyarakatan desa dan lembaga adat desa yang aktif	3,86	12.763.274.750	PROGRAM PEMBERDAYAAN LEMBAGA KEMASYARAKATAN, LEMBAGA ADAT DAN MASYARAKAT HUKUM ADAT		Persentase lembaga kemasyarakatan desa dan lembaga adat desa yang aktif	3,86	6.504.775.000	
			Persentase produk unggulan UEM	4			Jawa Timur	Persentase produk unggulan UEM	4		
			Jumlah lembaga pengelola TTG yang aktif	5				Jumlah lembaga pengelola TTG yang aktif	5		

2.13.05.1 .01	Pemberdayaan Lembaga kemasyarakatan yang Bergerak di Bidang Pemberdayaan Desa dan Lembaga Adat Tingkat Daerah Provinsi serta Pemberdayaan Masyarakat Hukum Adat yang Masyarakat Pelakunya Hukum Adat yang Sama Berada di Lintas Daerah Kabupaten/Kota		Jumlah lembaga kemasyarakatan desa dan lembaga adat desa yang difasilitasi	70	12.763.274.750	Pemberdayaan Lembaga kemasyarakatan yang Bergerak di Bidang Pemberdayaan Desa dan Lembaga Adat Tingkat Daerah Provinsi serta Pemberdayaan Masyarakat Hukum Adat yang Masyarakat Pelakunya Hukum Adat yang Sama Berada di Lintas Daerah Kabupaten/Kota		Jumlah lembaga kemasyarakatan desa dan lembaga adat desa yang difasilitasi	20	6.504.775.000	
			Jumlah kader yang terlatih dalam penanganan trantib, siaga bencana dan narkoba	100				Jumlah kader yang terlatih dalam penanganan trantib, siaga bencana dan narkoba	100		
			Jumlah kader pkk yang meningkat kapasitas SDM	700				Jumlah kader pkk yang meningkat kapasitas SDM	700		
			Jumlah produk UEM yang difasilitasi pemasaran online/pihak ketiga	40			Jawa Timur	Jumlah produk UEM yang difasilitasi pemasaran online/pihak ketiga	40		
			Jumlah lembaga pengelola TTG yang difasilitasi	10				Jumlah lembaga pengelola TTG yang difasilitasi	10		
2.13.05.1 .01.01	Identifikasi dan Inventarisasi Masyarakat Hukum Adat		Jumlah Dokumen Hasil Identifikasi dan Inventarisasi Masyarakat Hukum Adat	1	423.539.500	Identifikasi dan Inventarisasi Masyarakat Hukum Adat		Jumlah Dokumen Hasil Identifikasi dan Inventarisasi Masyarakat Hukum Adat	1	104.887.500	
2.13.05.1 .01.02	Fasilitasi Penataan, Pemberdayaan dan Pendayagunaan Kelembagaan Lembaga Kemasyarakatan Desa/Kelurahan (RT, RW, PKK, Posyandu, LPM, dan Karang Taruna), Lembaga Adat Desa/Kelurahan dan Masyarakat Hukum Adat		Jumlah Dokumen Hasil Penataan, Pemberdayaan dan Pendayagunaan Kelembagaan Lembaga Kemasyarakatan Desa / Kelurahan (RT, RW, PKK, Posyandu, LPM, dan Karang Taruna), Lembaga Adat Desa/Kelurahan dan Masyarakat Hukum Adat	40	1.057.662.000	Fasilitasi Penataan, Pemberdayaan dan Pendayagunaan Kelembagaan Lembaga Kemasyarakatan Desa/Kelurahan (RT, RW, PKK, Posyandu, LPM, dan Karang Taruna), Lembaga Adat Desa/Kelurahan dan Masyarakat Hukum Adat		Jumlah Dokumen Hasil Penataan, Pemberdayaan dan Pendayagunaan Kelembagaan Lembaga Kemasyarakatan Desa / Kelurahan (RT, RW, PKK, Posyandu, LPM, dan Karang Taruna), Lembaga Adat Desa/Kelurahan dan Masyarakat Hukum Adat	20	380.000.000	

2.13.05.1 .01.03	Peningkatan Kapasitas Kelembagaan Lembaga Kemasyarakatan Desa/Kelurahan (RT, RW, PKK, Posyandu, LPM, dan Karang Taruna), Lembaga Adat Desa/Kelurahan dan Masyarakat Hukum Adat	Jawa Timur	Jumlah Lembaga Kemasyarakatan Desa/Kelurahan (RT, RW, PKK, Posyandu, LPM, dan Karang Taruna), Lembaga Adat Desa/Kelurahan dan Masyarakat Hukum Adat yang Ditingkatkan Kapasitas kelembagaannya	30	1.018.491.000	Peningkatan Kapasitas Kelembagaan Lembaga Kemasyarakatan Desa/Kelurahan (RT, RW, PKK, Posyandu, LPM, dan Karang Taruna), Lembaga Adat Desa/Kelurahan dan Masyarakat Hukum Adat	Jawa Timur	Jumlah Lembaga Kemasyarakatan Desa/Kelurahan (RT, RW, PKK, Posyandu, LPM, dan Karang Taruna), Lembaga Adat Desa/Kelurahan dan Masyarakat Hukum Adat yang Ditingkatkan Kapasitas kelembagaannya	15	450.000.000	
2.13.05.1 .01.05	Fasilitasi Pengembangan Usaha Ekonomi Masyarakat dan Pemerintah Desa dalam Meningkatkan Pendapatan Asli Desa		Jumlah Dokumen Hasil Fasilitasi Pengembangan Usaha Ekonomi Masyarakat dan Pemerintah Desa dalam Meningkatkan Pendapatan Asli Desa	900	4.044.174.000	Fasilitasi Pengembangan Usaha Ekonomi Masyarakat dan Pemerintah Desa dalam Meningkatkan Pendapatan Asli Desa		Jumlah Dokumen Hasil Fasilitasi Pengembangan Usaha Ekonomi Masyarakat dan Pemerintah Desa dalam Meningkatkan Pendapatan Asli Desa	10	1.100.000.000	
2.13.05.1 .01.06	Fasilitasi Pemerintah Desa dalam Pemanfaatan Teknologi Tepat Guna		Jumlah Laporan Hasil Fasilitasi Pemerintah Desa dalam Pemanfaatan Teknologi Tepat Guna	10	1.551.959.000	Fasilitasi Pemerintah Desa dalam Pemanfaatan Teknologi Tepat Guna		Jumlah Laporan Hasil Fasilitasi Pemerintah Desa dalam Pemanfaatan Teknologi Tepat Guna	7	499.887.500	
2.13.05.1 .01.07	Fasilitasi Bulan Bhakti Gotong Royong Masyarakat		Jumlah Laporan Hasil Fasilitasi Bulan Bhakti Gotong Royong Masyarakat	38	675.136.000	Fasilitasi Bulan Bhakti Gotong Royong Masyarakat		Jumlah Laporan Hasil Fasilitasi Bulan Bhakti Gotong Royong Masyarakat	38	520.000.000	
2.13.05.1 .01.08	Fasilitasi Penyelenggaraan Ketentraman, Ketertiban dan Perlindungan Masyarakat Desa		Jumlah Dokumen Hasil Fasilitasi Penyelenggaraan Ketentraman, Ketertiban dan Perlindungan Masyarakat Desa	10	893.700.000	Fasilitasi Penyelenggaraan Ketentraman, Ketertiban dan Perlindungan Masyarakat Desa		Jumlah Dokumen Hasil Fasilitasi Penyelenggaraan Ketentraman, Ketertiban dan Perlindungan Masyarakat Desa	4	450.000.000	
2.13.05.1 .01.09	Fasilitasi Tim Penggerak PKK dalam Penyelenggaraan Gerakan Pemberdayaan Masyarakat dan Kesejahteraan Keluarga	Jawa Timur	Jumlah Laporan Hasil Fasilitasi Tim Penggerak PKK dalam Penyelenggaraan Gerakan Pemberdayaan Masyarakat dan Kesejahteraan Keluarga	800	3.098.613.250	Fasilitasi Tim Penggerak PKK dalam Penyelenggaraan Gerakan Pemberdayaan Masyarakat dan Kesejahteraan Keluarga	Jawa Timur	Jumlah Laporan Hasil Fasilitasi Tim Penggerak PKK dalam Penyelenggaraan Gerakan Pemberdayaan Masyarakat dan Kesejahteraan Keluarga	10	3.000.000.000	
2.13.01	PROGRAM PENUNJANG URUSAN PEMERINTAHAN DAERAH PROVINSI		Persentase indikator program yang tercapai	85	33.215.153.000	PROGRAM PENUNJANG URUSAN PEMERINTAHAN DAERAH PROVINSI		Persentase indikator program yang tercapai	85	24.876.078.000	

		Jawa Timur	Persentase realisasi anggaran	95			Jawa Timur	Persentase realisasi anggaran	95	
			Indeks profesionalitas ASN	70				Indeks profesionalitas ASN	70	
213.01.1.01	Perencanaan, Penganggaran, dan Evaluasi Kinerja Perangkat Daerah		Jumlah dokumen perencanaan dan anggaran Perangkat Daerah	7	1.200.463.000	Perencanaan, Penganggaran, dan Evaluasi Kinerja Perangkat Daerah		Jumlah dokumen perencanaan dan anggaran Perangkat Daerah	6	428.500.000
2.13.01.1.01.01	Penyusunan Dokumen Perencanaan Perangkat Daerah		Jumlah Dokumen Perencanaan Perangkat Daerah	3	700.000.000	Penyusunan Dokumen Perencanaan Perangkat Daerah		Jumlah Dokumen Perencanaan Perangkat Daerah	2	228.000.000
2.13.01.1.01.02	Koordinasi dan Penyusunan Dokumen RKA-SKPD		Jumlah Dokumen RKA-SKPD dan Laporan Hasil Koordinasi Penyusunan Dokumen RKA-SKPD	1	5.000.000	Koordinasi dan Penyusunan Dokumen RKA-SKPD		Jumlah Dokumen RKA-SKPD dan Laporan Hasil Koordinasi Penyusunan Dokumen RKA-SKPD	1	5.000.000
2.13.01.1.01.03	Koordinasi dan Penyusunan Dokumen Perubahan RKA-SKPD		Jumlah Dokumen Perubahan RKA-SKPD dan Laporan Hasil Koordinasi Penyusunan Dokumen Perubahan RKA-SKPD	1	5.000.000	Koordinasi dan Penyusunan Dokumen Perubahan RKA-SKPD		Jumlah Dokumen Perubahan RKA-SKPD dan Laporan Hasil Koordinasi Penyusunan Dokumen Perubahan RKA-SKPD	1	5.000.000
2.13.01.1.01.04	Koordinasi dan Penyusunan DPA-SKPD	Jawa Timur	Jumlah Dokumen DPA-SKPD dan Laporan Hasil Koordinasi Penyusunan Dokumen DPA-SKPD	1	5.000.000	Koordinasi dan Penyusunan DPA-SKPD	Jawa Timur	Jumlah Dokumen DPA-SKPD dan Laporan Hasil Koordinasi Penyusunan Dokumen DPA-SKPD	1	5.000.000
2.13.01.1.01.05	Koordinasi dan Penyusunan Perubahan DPA-SKPD		Jumlah Dokumen Perubahan DPA-SKPD dan Laporan Hasil Koordinasi Penyusunan Dokumen Perubahan DPA-SKPD	1	5.000.000	Koordinasi dan Penyusunan Perubahan DPA-SKPD		Jumlah Dokumen Perubahan DPA-SKPD dan Laporan Hasil Koordinasi Penyusunan Dokumen Perubahan DPA-SKPD	1	5.000.000
2.13.01.1.01.06	Koordinasi dan Penyusunan Laporan Capaian Kinerja dan Ikhtisar Realisasi Kinerja SKPD		Jumlah Laporan Capaian Kinerja dan Ikhtisar Realisasi Kinerja SKPD dan Laporan Hasil Koordinasi Penyusunan Laporan Capaian Kinerja dan Ikhtisar Realisasi Kinerja SKPD	4	130.463.000	Koordinasi dan Penyusunan Laporan Capaian Kinerja dan Ikhtisar Realisasi Kinerja SKPD		Jumlah Laporan Capaian Kinerja dan Ikhtisar Realisasi Kinerja SKPD dan Laporan Hasil Koordinasi Penyusunan Laporan Capaian Kinerja dan Ikhtisar Realisasi Kinerja SKPD	4	100.000.000
2.13.01.1.01.07	Evaluasi Kinerja Perangkat Daerah		Jumlah Laporan Evaluasi Kinerja Perangkat Daerah	4	350.000.000	Evaluasi Kinerja Perangkat Daerah		Jumlah Laporan Evaluasi Kinerja Perangkat Daerah	4	80.500.000

2.13.01.1 .02	Administrasi Keuangan Perangkat Daerah		Jumlah laporan Pertanggungjawaban keuangan	12	21.980.000.000	Administrasi Keuangan Perangkat Daerah		Jumlah laporan Pertanggungjawaban keuangan	12	20.409.998.000	
2.13.01.1 .02.01	Penyediaan Gaji dan Tunjangan ASN		Jumlah Orang yang Menerima Gaji dan Tunjangan ASN	70	20.700.000.000	Penyediaan Gaji dan Tunjangan ASN		Jumlah Orang yang Menerima Gaji dan Tunjangan ASN	74	19.428.568.000	
2.13.01.1 .02.03	Pelaksanaan Penatausahaan dan Pengujian / Verifikasi Keuangan SKPD		Jumlah Dokumen Penatausahaan dan Pengujian / Verifikasi Keuangan SKPD	12	1.050.000.000	Pelaksanaan Penatausahaan dan Pengujian / Verifikasi Keuangan SKPD		Jumlah Dokumen Penatausahaan dan Pengujian / Verifikasi Keuangan SKPD	12	751.430.000	
2.13.01.1 .02.04	Koordinasi dan Pelaksanaan Akuntansi SKPD		Jumlah Dokumen Hasil Koordinasi dan Pelaksanaan Akuntansi SKPD	12	43.000.000	Koordinasi dan Pelaksanaan Akuntansi SKPD		Jumlah Dokumen Hasil Koordinasi dan Pelaksanaan Akuntansi SKPD	12	43.000.000	
2.13.01.1 .02.05	Koordinasi dan Penyusunan Laporan Keuangan Akhir Tahun SKPD		Jumlah Laporan Keuangan Akhir Tahun SKPD dan Laporan Hasil Koordinasi Penyusunan Laporan Keuangan Akhir Tahun SKPD	2	37.000.000	Koordinasi dan Penyusunan Laporan Keuangan Akhir Tahun SKPD		Jumlah Laporan Keuangan Akhir Tahun SKPD dan Laporan Hasil Koordinasi Penyusunan Laporan Keuangan Akhir Tahun SKPD	2	37.000.000	
2.13.01.1 .02.06	Pengelolaan dan Penyiapan Bahan Tanggapan Pemeriksaan		Jumlah Dokumen Bahan Tanggapan Pemeriksaan dan Tindak Lanjut Pemeriksaan	1	58.000.000	Pengelolaan dan Penyiapan Bahan Tanggapan Pemeriksaan		Jumlah Dokumen Bahan Tanggapan Pemeriksaan dan Tindak Lanjut Pemeriksaan	1	58.000.000	
2.13.01.1 .02.07	Koordinasi dan Penyusunan Laporan Keuangan Bulanan / Triwulanan/Semesteran SKPD		Jumlah Laporan Keuangan Bulanan/ Triwulanan / Semesteran SKPD dan Laporan Koordinasi Penyusunan Laporan Keuangan Bulanan / Triwulanan/Semesteran SKPD	10	64.000.000	Koordinasi dan Penyusunan Laporan Keuangan Bulanan / Triwulanan/Semesteran SKPD		Jumlah Laporan Keuangan Bulanan/ Triwulanan / Semesteran SKPD dan Laporan Koordinasi Penyusunan Laporan Keuangan Bulanan / Triwulanan/Semesteran SKPD	10	64.000.000	
2.13.01.1 .02.08	Penyusunan Pelaporan dan Analisis Prognosis Realisasi Anggaran		Jumlah Dokumen Pelaporan dan Analisis Prognosis Realisasi Anggaran	1	28.000.000	Penyusunan Pelaporan dan Analisis Prognosis Realisasi Anggaran		Jumlah Dokumen Pelaporan dan Analisis Prognosis Realisasi Anggaran	1	28.000.000	
2.13.01.1 .05	Administrasi Kepegawaian Perangkat Daerah		Jumlah dokumen ketatausahaan dan kepegawaian	5	3.084.610.000	Administrasi Kepegawaian Perangkat Daerah		Jumlah dokumen ketatausahaan dan kepegawaian	5	2.882.856.800	
2.13.01.1 .05.02	Pengadaan Pakaian Dinas Beserta Atribut Kelengkapannya		Jumlah Paket Pakaian Dinas Beserta Atribut Kelengkapan	1	176.790.000	Pengadaan Pakaian Dinas Beserta Atribut Kelengkapannya		Jumlah Paket Pakaian Dinas Beserta Atribut Kelengkapan	-	-	

2.13.01.1 .05.03	Pendataan dan Pengolahan Administrasi Kepegawaian		Jumlah Dokumen Pendataan dan Pengolahan Administrasi Kepegawaian	4	2.907.820.000	Pendataan dan Pengolahan Administrasi Kepegawaian		Jumlah Dokumen Pendataan dan Pengolahan Administrasi Kepegawaian	4	2.882.856.800	
2.13.01.1 .05.09	Pendidikan dan Pelatihan Pegawai Berdasarkan Tugas dan Fungsi		Jumlah Pegawai Berdasarkan Tugas dan Fungsi yang Mengikuti Pendidikan dan Pelatihan	0		Pendidikan dan Pelatihan Pegawai Berdasarkan Tugas dan Fungsi		Jumlah Pegawai Berdasarkan Tugas dan Fungsi yang Mengikuti Pendidikan dan Pelatihan	0		
2.13.01.1 .06	Administrasi Umum Perangkat Daerah		Jumlah Administrasi Umum	1	713.955.000	Administrasi Umum Perangkat Daerah		Jumlah Administrasi Umum	1	198.500.000	
2.13.01.1 .06.01	Penyediaan Komponen Instalasi Listrik / Penerangan Bangunan Kantor	Jawa Timur	Jumlah Paket Komponen Instalasi Listrik / Penerangan Bangunan Kantor yang Disediakan	1	34.125.000	Penyediaan Komponen Instalasi Listrik / Penerangan Bangunan Kantor	Jawa Timur	Jumlah Paket Komponen Instalasi Listrik / Penerangan Bangunan Kantor yang Disediakan	1	20.000.000	
2.13.01.1 .06.02	Penyediaan Peralatan dan Perlengkapan Kantor		Jumlah Paket Peralatan dan Perlengkapan Kantor yang Disediakan	1	110.405.000	Penyediaan Peralatan dan Perlengkapan Kantor		Jumlah Paket Peralatan dan Perlengkapan Kantor yang Disediakan	1	35.000.000	
2.13.01.1 .06.03	Penyediaan Peralatan Rumah Tangga		Jumlah Paket Peralatan Rumah Tangga yang Disediakan	1	133.735.000	Penyediaan Peralatan Rumah Tangga		Jumlah Paket Peralatan Rumah Tangga yang Disediakan	1	30.000.000	
2.13.01.1 .06.05	Penyediaan Barang Cetak dan Penggandaan		Jumlah Paket Barang Cetak dan Penggandaan yang Disediakan	1	335.430.000	Penyediaan Barang Cetak dan Penggandaan		Jumlah Paket Barang Cetak dan Penggandaan yang Disediakan	1	56.000.000	
2.13.01.1 .06.07	Penyediaan Bahan/Material		Jumlah Paket Bahan/Material yang Disediakan	1	50.260.000	Penyediaan Bahan/Material		Jumlah Paket Bahan/Material yang Disediakan	1	52.500.000	
2.13.01.1 .06.10	Penatausahaan Arsip Dinamis pada SKPD		Jumlah Dokumen Penatausahaan Arsip Dinamis pada SKPD	3	50.000.000	Penatausahaan Arsip Dinamis pada SKPD		Jumlah Dokumen Penatausahaan Arsip Dinamis pada SKPD	3	5.000.000	
2.13.01.1 .07	Pengadaan Barang Milik Daerah Penunjang Urusan Pemerintah Daerah		Jumlah Pengadaan Barang Milik Daerah Penunjang Urusan Pemerintah Daerah	1	3.188.601.000	Pengadaan Barang Milik Daerah Penunjang Urusan Pemerintah Daerah		Jumlah Pengadaan Barang Milik Daerah Penunjang Urusan Pemerintah Daerah	1	10.000.000	
2.13.01.1 .07.02	Pengadaan Kendaraan Dinas Operasional atau Lapangan		Jumlah Unit Kendaraan Dinas Operasional atau Lapangan yang Disediakan	0		Pengadaan Kendaraan Dinas Operasional atau Lapangan		Jumlah Unit Kendaraan Dinas Operasional atau Lapangan yang Disediakan	-		

2.13.01.1 .07.03	Pengadaan Alat Besar		Jumlah Unit Alat Besar yang Disediakan	0	0	Pengadaan Alat Besar		Jumlah Unit Alat Besar yang Disediakan	-	-	
2.13.01.1 .07.04	Pengadaan Alat Angkutan Darat Tak Bermotor		Jumlah Unit Alat Angkutan Darat Tak Bermotor yang Disediakan	0	0	Pengadaan Alat Angkutan Darat Tak Bermotor		Jumlah Unit Alat Angkutan Darat Tak Bermotor yang Disediakan	-	-	
2.13.01.1 .07.05	Pengadaan Mebel		Jumlah Paket Mebel yang Disediakan	1	3.135.601.000	Pengadaan Mebel		Jumlah Paket Mebel yang Disediakan	-	-	
2.13.01.1 .07.06	Pengadaan Peralatan dan Mesin Lainnya		Jumlah Unit Peralatan dan Mesin Lainnya yang Disediakan	1	53.000.000	Pengadaan Peralatan dan Mesin Lainnya		Jumlah Unit Peralatan dan Mesin Lainnya yang Disediakan	1	10.000.000	
2.13.01.1 .07.07	Pengadaan Aset Tetap Lainnya		Jumlah Unit Aset Tetap Lainnya yang Disediakan	0		Pengadaan Aset Tetap Lainnya		Jumlah Unit Aset Tetap Lainnya yang Disediakan	0	0	
2.13.01.1 .07.08	Pengadaan Aset Tak Berwujud		Jumlah Unit Aset Tak Berwujud yang Disediakan	0		Pengadaan Aset Tak Berwujud		Jumlah Unit Aset Tak Berwujud yang Disediakan	0	0	
2.13.01.1 .07.10	Pengadaan Sarana dan Prasarana Gedung Kantor atau Bangunan Lainnya		Jumlah Unit Sarana dan Prasarana Gedung Kantor atau Bangunan Lainnya yang Disediakan	0	0	Pengadaan Sarana dan Prasarana Gedung Kantor atau Bangunan Lainnya		Jumlah Unit Sarana dan Prasarana Gedung Kantor atau Bangunan Lainnya yang Disediakan	0	0	
2.13.01.1 .08	Penyediaan Jasa Penunjang Urusan Pemerintahan Daerah		Jumlah Penyediaan Jasa Penunjang Urusan Pemerintahan Daerah	1	2.371.474.000	Penyediaan Jasa Penunjang Urusan Pemerintahan Daerah		Jumlah Penyediaan Jasa Penunjang Urusan Pemerintahan Daerah	1	795.600.000	
2.13.01.1 .08.02	Penyediaan Jasa Komunikasi, Sumber Daya Air dan Listrik		Jumlah Laporan Penyediaan Jasa Komunikasi, Sumber Daya Air dan Listrik yang Disediakan	12	798.300.000	Penyediaan Jasa Komunikasi, Sumber Daya Air dan Listrik		Jumlah Laporan Penyediaan Jasa Komunikasi, Sumber Daya Air dan Listrik yang Disediakan	12	410.000.000	
2.13.01.1 .08.03	Penyediaan Jasa Peralatan dan Perlengkapan Kantor		Jumlah Laporan Penyediaan Jasa Peralatan dan Perlengkapan Kantor yang Disediakan	1	60.264.000	Penyediaan Jasa Peralatan dan Perlengkapan Kantor		Jumlah Laporan Penyediaan Jasa Peralatan dan Perlengkapan Kantor yang Disediakan	0	-	
2.13.01.1 .08.04	Penyediaan Jasa Pelayanan Umum Kantor		Jumlah Laporan Penyediaan Jasa Pelayanan Umum Kantor yang Disediakan	1	1.512.910.000	Penyediaan Jasa Pelayanan Umum Kantor		Jumlah Laporan Penyediaan Jasa Pelayanan Umum Kantor yang Disediakan	1	385.600.000	
2.13.01.1 .09	Pemeliharaan Barang Milik Daerah Penunjang Urusan Pemerintahan Daerah		Jumlah Penyediaan Barang Milik Daerah Penunjang Urusan Pemerintahan Daerah	1	676.050.000	Pemeliharaan Barang Milik Daerah Penunjang Urusan Pemerintahan Daerah		Jumlah Penyediaan Barang Milik Daerah Penunjang Urusan Pemerintahan Daerah	1	150.623.200	

2.13.01.1 .09.02	Penyediaan Jasa Pemeliharaan, Biaya Pemeliharaan, Pajak dan Perizinan Kendaraan Dinas Operasional atau Lapangan		Jumlah Kendaraan Dinas Operasional atau Lapangan yang Dipelihara dan Dibayarkan Pajak dan Perizinannya	10	425.050.000	Penyediaan Jasa Pemeliharaan, Biaya Pemeliharaan, Pajak dan Perizinan Kendaraan Dinas Operasional atau Lapangan		Jumlah Kendaraan Dinas Operasional atau Lapangan yang Dipelihara dan Dibayarkan Pajak dan Perizinannya	10	77.500.000	
2.13.01.1 .09.03	Penyediaan Jasa Pemeliharaan, Biaya Pemeliharaan dan Perizinan Alat Besar		Jumlah Alat Besar yang Dipelihara dan Dibayarkan Perizinannya	0		Penyediaan Jasa Pemeliharaan, Biaya Pemeliharaan dan Perizinan Alat Besar		Jumlah Alat Besar yang Dipelihara dan Dibayarkan Perizinannya	1	20.000.000	
2.13.01.1 .09.06	Pemeliharaan Peralatan dan Mesin Lainnya		Jumlah Peralatan dan Mesin Lainnya yang Dipelihara	5	251.000.000	Pemeliharaan Peralatan dan Mesin Lainnya		Jumlah Peralatan dan Mesin Lainnya yang Dipelihara	2	53.123.200	

Sesuai dengan Misi ke 2 (dua) Pembangunan Jawa Timur Tahun 2019 – 2024 yaitu **“Terciptanya kesejahteraan yang berkeadilan social, pemenuhan kebutuhan dasar terutama kesehatan dan pendidikan, penyediaan lapangan kerja dengan memperhatikan kelompok rentan”** dan sebagaimana prioritas Tema Rancangan RKPD Tahun 2023, yaitu **“PENINGKATAN DAN PEMERATAAN KUALITAS SUMBER DAYA MANUSIA SERTA TRANSFORMASI EKONOMI YANG INKLUSIF DAN BERKELANJUTAN UNTUK MENDUKUNG DAYA SAING DAERAH DALAM MENYAMBUT ERA INDUSTRY PERDAGANGAN DAN JASA BERBASIS AGRO”**, maka Rancangan prioritas pembangunan Jawa Timur tahun 2023 adalah :

1. Pemulihan ekonomi kerakyatan melalui peningkatan nilai tambah sector sekunder dan pariwisata;
2. Penguatan Konektivitas antar wilayah dalam upaya pemerataan hasil pembangunan serta peningkatan layanan infrastruktur;
3. Peningkatan kualitas pendidikan, kesehatan, produktivitas dan daya saing ketenagakerjaan, serta pengentasan kemiskinan;
4. Peningkatkan kepedulian sosial dan pelestarian nilai – nilai budaya lokal;
5. Peningkatan kemandirian pangan dan pengelolaan sumber daya energi;
6. Peningkatan ketahanan bencana dan kualitas lingkungan hidup;
7. Peningkatan ketentraman, ketertiban umum dan peningkatan kualitas pelayanan publik bagi masyarakat di Jawa Timur.

Khusus untuk penanggulangan kemiskinan maka upaya yang akan dilakukan Pemerintah Provinsi Jawa Timur untuk terus mengurangi penduduk miskin antara lain akan dilakukan melalui program – program pembangunan pemberdayaan masyarakat dan desa yaitu :

1. Program Penataan Desa

Dalam mewujudkan tata kelola pemerintahan yang baik di Indonesia, perlu dilakukan revitalisasi terhadap penataan administrasi pemerintahan desa yang meliputi aspek penamaan dan kodefikasi desa, aspek kewilayahan (batas dan peta desa), aspek kewenangan desa dan produk hukum desa serta aspek manajemen pemerintahan desa. Desa sebagai unit pemerintahan terkecil dan terdepan dalam penyelenggaraan urusan pemerintahan dan sekaligus menjadi institusi terdepan menguatkan karakter dan jati diri masyarakat di Indonesia.

Pemerintah desa menurut UU Nomor 6 Tahun 2014, mempunyai peran yang sangat strategis dalam penyelenggaraan pemerintahan, hampir sebagian besar kebijakan bermuara dan tidak akan terlepas dari peran pemerintah desa. Posisi desa yang strategis, pemerintah memberikan perhatian besar untuk meningkatkan peran pemerintah desa dalam mempercepat terwujudnya kesejahteraan masyarakat.

2. Program Peningkatan Kerjasama Desa

Kerjasama antar Desa dalam Permendagri Nomor 96 Tahun 2017 tentang Tata Cara Kerja Sama Desa di Bidang Pemerintahan Desa berada dalam ruang lingkup dan dibedakan menjadi kerja sama antar desa dan kerja sama antara Desa dengan pihak ketiga. Kerja Sama antar Desa diatur dengan Peraturan Bersama Kepala Desa melalui prosedur sesuai dengan kesepakatan dan Musyawarah antar Desa. Kerja Sama antar Desa di Bidang Pemerintahan Desa yang melibatkan BUM Desa atau yang berada dalam satu kawasan perdesaan dilakukan oleh Pemerintah Desa melalui Musyawarah Desa. Kerja sama antar desa dengan pihak ketiga yaitu pihak swasta, organisasi kemasyarakatan dan lembaga lainnya harus mengikuti aturan perundang-undangan yang ada hal ini muncul atas prakarsa Desa dan kerja sama yang muncul karena gagasan atau prakarsa Pihak Ketiga. Kerjasama Desa bertujuan untuk meningkatkan kesejahteraan bersama dan mencegah ketimpangan antar Desa serta berorientasi pada kepentingan dan aspirasi yang tumbuh dalam masyarakat.

3. Program Administrasi Pemerintahan Desa

Pembinaan Administrasi Pemerintahan Desa yang dijalankan adalah untuk mengembangkan sistem pemerintahan desa yang berfungsi sebagai sumber data dan informasi bagi seluruh aktivitas pemerintahan dalam pembangunan. Administrasi Pemerintahan Desa secara luas bisa disebut sebagai manajemen penyelenggaraan Pemerintahan dan Pembangunan Desa, yang meliputi Pengelolaan penyelenggaraan pemerintahan desa, mencakup perencanaan pemerintahan, pengorganisasian atau kelembagaan pemerintahan, penggunaan sumber-sumber daya, pelaksanaan urusan rumah tangga pemerintahan dan urusan pemerintahan umum, serta pengawasan penyelenggaraan pemerintahan berdasarkan kewenangan dalam bidang pemerintahan

desa. Musyawarah Desa sebagai instrumen pengambilan keputusan bersama di tingkat desa harus dijalankan untuk menciptakan suasana kehidupan pemerintahan yang demokratis dan partisipatif sehingga proses pelayanan publik yang dilaksanakan untuk mewujudkan kesejahteraan masyarakat desa.

4. Program Pemberdayaan Lembaga Kemasyarakatan, Lembaga Adat Dan Masyarakat Hukum Adat

Amanah Undang – undang Nomor 6 Tahun 2014 tentang Desa, bahwa Pelaksanaan program dan kegiatan yang bersumber dari Pemerintah, Pemerintah Daerah Provinsi, Pemerintah Daerah Kabupaten/Kota dan Lembaga Non Pemerintah wajib memberdayakan dan mendayagunakan Lembaga Kemasyarakatan yang sudah ada di desa. Melalui Program ini akan dilaksanakan pemberdayaan dan penataan lembaga kemasyarakatan di desa dan kelurahan (LPMD/K), Pemberdayaan Kesejahteraan Keluarga, Pemberdayaan lembaga adat, Pemberdayaan Kader Pemberdayaan Masyarakat selaku unsur masyarakat yang dipilih oleh desa untuk menumbuhkan dan mengembangkan serta menggerakkan prakarsa, partisipasi dan swadaya gotong royong.

II.5. PENELAAHAN USULAN PROGRAM DAN KEGIATAN MASYARAKAT

Berdasarkan isu – isu strategis terkait pemberdayaan masyarakat dan desa, melalui Program Penataan Desa, Program Peningkatan Kerjasama Desa, Program Administrasi Pemerintahan Desa dan Program Pemberdayaan Lembaga Kemasyarakatan, Lembaga Adat Dan Masyarakat Hukum Adat dilakukan upaya – upaya konkrit menjawab isu strategis dimaksud, dengan memperhatikan usulan program/kegiatan yang dibutuhkan oleh masyarakat. Usulan program/Kegiatan Pemberdayaan Masyarakat dan Desa Provinsi Jawa Timur dari masyarakat (komunitas masyarakat) diusulkan melalui mekanisme perencanaan Musrenbang mulai dari tingkat Desa/Kelurahan sampai dengan di tingkat Provinsi Jawa Timur.

Hasil Verifikasi Usulan Kabupaten / Kota

Tgl Usul	Pengusul	Profil	Urusan	Usulan	Permasalahan	Alamat	Kecamatan	Kelurahan
23/03/2022	POKMAS BERGERAK	Lembaga	Pemberdayaan Masyarakat dan Desa	#BKD DRAINASE	RS62393eea21822_DIBUTUHKAN PEMBANGUNAN DRAINASE SEBAB PEMBANGUNAN DI JEMBER SELAMA INI MASIH BELUM SEPENUHNYA MENINGKATKAN KUALITAS HIDUP MANUSIA DAN LINGKUNGAN TEMPAT TINGGAL TERUTAMA DI DESA KLOMPANGAN, KEC. AJUNG, KAB. JEMBER	JLN. ARGOPURO, Kab. Jember	Ajung	Klompangan
23-03-2022	Pemerintah Desa Mlinjon	Kepala Desa Mlinjon	Pemberdayaan Masyarakat dan Desa	#BKD JALAN DESA	Jalan desa yang masih berupa tanah sangat menyulitkan warga beraktifitas, apalagi bila musim hujan. Akses ekonomi sangat menggantungkan dari akses jalan ini. Masyarakat sangat mendambakan jalan yang layak untuk akses mereka.	RT 53 RW 09 Dusun Miri Desa Mlinjon Kecamatan Suruh Trenggalek, Kab. Trenggalek	Suruh	Mlinjon
23-03-2022	H. IRSYAD, SP.d	Kepala Desa Kemasantani	Pemberdayaan Masyarakat dan Desa	#BKD PEMBANGUNAN JEMBATAN DESA	Jembatan Hanyut Terkena banjir	Jembatan Dawungkapal Dusun Ketanen Desa Kemasantani, Kab. Mojokerto	Gondang	Kemasantani
23-03-2022	ASYKUR HASAN	Kepala Desa Pokaan	Pemberdayaan Masyarakat dan Desa	#BKD DRAINASE	drainase yang ada tanah dan menyulitkan dalam pengaturan pengairan usaha tani	Desa Pokaan, Kab. Situbondo	Kapongan	Pokaan
23-03-2022	ASYKUR HASAN	Kepala Desa Pokaan	Pemberdayaan Masyarakat dan Desa	#BKD PEMBANGUNAN JEMBATAN DESA	akses masyarakat terhalang sungai pengairan sehingga menyulitkan warga.	dusun barat desa pokaan, Kab. Situbondo	Kapongan	Pokaan
23-03-2022	ASYKUR HASAN	Kepala Desa Pokaan	Pemberdayaan Masyarakat dan Desa	#BKD JALAN DESA	jalan desa sudah rusak membutuhkan aspal hotmix. jalan merupakan akses ke desa tetangga dan kecamatan kapongan	desa pokaan, Kab. Situbondo	Kapongan	Pokaan
23-03-2022	POKMAS KAMEREH	Lembaga	Pemberdayaan Masyarakat dan Desa	#BKD SUMUR	RS6238565fddc8d_Pembangunan Sumur Bor Air Bersih untuk memenuhi kebutuhan air sehari hari	Dsn.Kamere Daja Desa Pandiyangan Kec. Robatal, Kab. Sampang	Robatal	Pandiyangan
23-03-2022	MUHAMAD DARU PURWINANTO	Kepala Desa Jatinom	Pemberdayaan Masyarakat dan Desa	#BKD PEMBANGUNAN JEMBATAN DESA	Gorong-gorong jembatan terbuat dari buis beton dan sering tersumbat akibatnya air meluber ke jalan.jembatan belum ada pengaman sehingga berbahaya dan sering digunakan tempat pembuangan sampah oleh orang yang tidak bertanggung jawab.Disamping jembatan merupakan akses menuju gedung Rukun warga	Dusun Nglaos RT 3 RW 3, Kab. Blitar	Kanigoro	Jatinom
24-03-2022	POKMAS ABABIL	Lembaga	Pemberdayaan Masyarakat dan Desa	#BKD PASAR DESA	RS62352cc49789b_DIBUTUHKAN PEMBANGUNAN RENOVASI PASAR UNTUK UNTUK MENUNJANG PROSES PERDANGANAN MASYARAKAT DI DESA WRINGINAGUNG	PONDOK JERUK, Kab. Jember	Jombang	Wringinagung
24-03-2022	POKMAS BAROKAH	Lembaga	Pemberdayaan Masyarakat dan Desa	#BKD SUMUR	RS623936eb41d55_Pembangunan Sumur Bor Air Bersih untuk memenuhi kebutuhan air sehari hari	Dsn.Kemere Daja Desa Pandiyangan Kec. Robatal, Kab. Sampang	Robatal	Pandiyangan

Tgl Usul	Pengusul	Profil	Urusan	Usulan	Permasalahan	Alamat	Kecamatan	Kelurahan
24-03-2022	RONI WAWAN NURDIANSAH	Kepala Desa Trebungan	Pemberdayaan Masyarakat dan Desa	#BKD DRAINASE	(P-1), kondisi drainase di Desa Trebungan Sempit dan dangkal	Desa Trebungan, Kp. Krajan RT 002 RW 002, Kab. Situbondo	Mlandingan	Trebungan
24-03-2022	DWI SISWARINI	Kepala Desa Mlaten	Pemberdayaan Masyarakat dan Desa	#BKD PEMBANGUNAN JEMBATAN DESA	Jembatan banyak yang sudah retak	desa mlaten, Kab. Mojokerto	Puri	Mlaten
24-03-2022	KADES SUMBERANYAR	Kepala Desa Sumberanyar	Pemberdayaan Masyarakat dan Desa	#BKD AKSES LOKASI DESA WISATA	Diperlukan desa wisata karena lokasi sangat memadai	Kp. krajan RT/RW 002/003, Kab. Situbondo	Mlandingan	Sumberanyar
24-03-2022	KADES SUMBERANYAR	Kepala Desa Sumberanyar	Pemberdayaan Masyarakat dan Desa	#BKD LISTRIK MASUK DESA	Karena desa pegunungan, maka sangat dibutuhkan penerangan jalan desa	Jl. Kh. Abd. Majid No 208, Kab. Situbondo	Mlandingan	Sumberanyar
24-03-2022	Agus Widodo	Kepala Desa Sumberarum	Pemberdayaan Masyarakat dan Desa	#BKD DRAINASE	air menggenang di jalan sehingga jalan cepat rusak	Jl.Melati, Kab. Blitar	Wates	Sumberarum
24-03-2022	Agus Widodo	Kepala Desa Sumberarum	Pemberdayaan Masyarakat dan Desa	#BKD PENAHAN TANAH	sering terjadinya longsor pada bahu jalan	Jl.tirtosari, Kab. Blitar	Wates	Sumberarum
24-03-2022	DASI HITAM	Lembaga	Pemberdayaan Masyarakat dan Desa	#BKD DRAINASE	RS623bd738bf723_Pembangunan Saluran Drainase karena longsor	Jl. Jaksa Agung Suprpto Desa Tanggumong Kec. Sampang, Kab. Sampang	Sampang	Tanggumong
24-03-2022	INDAH PERMATA	Lembaga	Pemberdayaan Masyarakat dan Desa	#BKD DRAINASE	RS623bda1487ba6_Pembangunan Saluran Drainase karena saluran rusak	Dsn. Tobetoh Desa Patarongan Kec. Torjun, Kab. Sampang	Torjun	Patarongan
24-03-2022	Agus Widodo	Kepala Desa Sumberarum	Pemberdayaan Masyarakat dan Desa	#BKD POLINDES- POSKESDES	perlu nya pembangunan gedung baru polindes karena sudah tidak memenuhi syarat sebagai fasilitas kesehatan	jl.merdeka, Kab. Blitar	Wates	Sumberarum
24-03-2022	DELTA	Lembaga	Pemberdayaan Masyarakat dan Desa	#BKD DRAINASE	RS623bd82cc7ec6_Pembangunan Saluran Drainase karena saluran rusak	Dsn. Danan Desa Pacanggan Kec. Sampang, Kab. Sampang	Pangarengan	Pacangga an
24-03-2022	FADILAH	Lembaga	Pemberdayaan Masyarakat dan Desa	#BKD DRAINASE	RS623bd87290471_Pembangunan Saluran Drainase karena saluran rusak	Dsn. Danan Desa Pacanggan Kec. Sampang, Kab. Sampang	Pangarengan	Pacangga an
24-03-2022	Agus Widodo	Kepala Desa Sumberarum	Pemberdayaan Masyarakat dan Desa	#BKD SARANA OLAHRAGA	sempitnya lahan lapangan desa sehingga tidak memadai digunakan untuk lapangan sepak bola	jl.merdeka, Kab. Blitar	Wates	Sumberarum
24-03-2022	POKMAS SELAMET JAYA	Lembaga	Pemberdayaan Masyarakat dan Desa	#BKD PASAR DESA	RS62353eef3325d_DIBUTUHKAN PEMBANGUNAN RENOVASI PASAR UNTUK UNTUK MENUNJANG PROSES PERDANGANAN MASYARAKAT DI DESA WRINGINAGUNG	PONDOK JERUK, Kab. Jember	Jombang	Wringinagung
24-03-2022	POKMAS MUTIARA	Lembaga	Pemberdayaan	#BKD PEMBANGUNAN	RS6237d58fa6fa1_DIBUTUHKAN PENGADAAN SUMUR BOR KARENA	KRAJAN SELATAN, Kab. Jember	Umbulsari	Gadingrejo

Tgl Usul	Pengusul	Profil	Urusan	Usulan	Permasalahan	Alamat	Kecamatan	Kelurahan
	HATI		Masyarakat dan Desa	SARPRAS AIR BERSIH	KONDISI AIR YANG KURANG JERNIH DI DESA GADING REJO			
24-03-2022	POKMAS SUKA JAYA	Lembaga	Pemberdayaan Masyarakat dan Desa	#BKD PASAR DESA	RS623a711754b90_DIBUTUHKAN PEMBANGUNAN RENOVASI PASAR UNTUK MENUNJANG PROSES PERDANGANAN MASYARAKAT DI DESA PRINGGOWIRAWAN	DUSUN SUMBERULING, Kab. Jember	Sumberbaru	Pringgowirawan
24-03-2022	POKMAS SUMBER AIR	Lembaga	Pemberdayaan Masyarakat dan Desa	#BKD PEMBANGUNAN SARPRAS AIR BERSIH	RS6237dededd6dc_DIBUTUHKAN PENGADAAN SUMUR BOR KARENA KONDISI AIR YANG KURANG JERNIH DI DESA GUNUNG SARI	DUSUN GADINGSARI, Kab. Jember	Umbulsari	Gunungsari
24-03-2022	POKMAS AL AMIN	Lembaga	Pemberdayaan Masyarakat dan Desa	#BKD PEMBANGUNAN SARPRAS AIR BERSIH	RS62353336283bf_DIBUTUHKAN PENGADAAN SUMUR BOR KARENA KONDISI AIR YANG KURANG JERNIH DI DESA PRINGGOWIRAWAN	DUSUN SUMBER ULING, Kab. Jember	Sumberbaru	Pringgowirawan
24-03-2022	POKMAS LESTARI	Lembaga	Pemberdayaan Masyarakat dan Desa	#BKD PEMBANGUNAN SARPRAS AIR BERSIH	RS6237cc95c70f5_DIBUTUHKAN PENGADAAN SUMUR BOR KARENA KONDISI AIR YANG KURANG JERNIH DI DESA KLATAKAN	DUSUN GADUNGAN, Kab. Jember	Tanggul	Klatakan
24-03-2022	POKMAS JAYA ABADI	Lembaga	Pemberdayaan Masyarakat dan Desa	#BKD PEMBANGUNAN SARPRAS AIR BERSIH	RS6237caab55528_DIBUTUHKAN PENGADAAN SUMUR BOR KARENA KONDISI AIR YANG KURANG JERNIH DI DESA KLATAKAN	DUSUN KRAJAN, Kab. Jember	Tanggul	Klatakan
24-03-2022	SONNY SUKARDONO	Kepala Desa Madupat	Pemberdayaan Masyarakat dan Desa	#BKD POLINDES-POSKEDES	Infrastruktur kesehatan dalam rangka pelayanan publik belum optimal seiring dengan bertambahnya penduduk Desa Madupat Kec. Camplong	Desa Madupat Kecamatan Camplong, Kab. Sampang	Camplong	Madupat
25-03-2022	SUTJIPTO	Kepala Desa Canggal	Pemberdayaan Masyarakat dan Desa	#BKD PENAHAN TANAH	Lahan pertanian warga desa yang hilang longsor karena tergerus aliran sungai Watudakon yang berbelok dari aliran asalnya. Kondisinya semakin parah setiap musim hujan. Lahan warga yang longsor lebih dari 1 hektar tanah pertanian.	Dusun Sonosari, Kab. Mojokerto	Jetis	Canggal
25-03-2022	POKMAS TEGUH JAYA	Lembaga	Pemberdayaan Masyarakat dan Desa	#BKD PEMBANGUNAN SARPRAS AIR BERSIH	RS6233e8587c63f_DIBUTUHKAN PENGADAAN SUMUR BOR KARENA KONDISI AIR YANG KURANG JERNIH DI DESA SUMBERAGUNG	BANJAREJO TENGAH, Kab. Jember	Sumberbaru	Sumberagung
25-03-2022	POKMAS SEJAHTERA	Lembaga	Pemberdayaan Masyarakat dan Desa	#BKD PEMBANGUNAN SARPRAS AIR BERSIH	RS6237e85d51737_DIBUTUHKAN PENGADAAN SUMUR BOR KARENA KONDISI AIR YANG KURANG JERNIH DI DESA PONDOKDALEM	JATIAN, Kab. Jember	Semboro	Pondokdalem
25-03-2022	POKMAS TELAGA	Lembaga	Pemberdayaan Masyarakat dan Desa	#BKD PEMBANGUNAN SARPRAS AIR BERSIH	RS623ade1f9e484_DIBUTUHKAN SUMUR BOR DI DUSUN TUNGGANGAN DESA YOSORATI KARENA MASYARAKAT MEMBUTUHKAN AIR BERSIH	DUSUN TUNGGANGAN, Kab. Jember	Sumberbaru	Yosorati
25-03-2022	POKMAS PUTRA TUNGGAL	Lembaga	Pemberdayaan Masyarakat dan Desa	#BKD PEMBANGUNAN SARPRAS AIR BERSIH	RS6233ee57173ad_DIBUTUHKAN PENGADAAN SUMUR BOR KARENA KONDISI AIR YANG KURANG JERNIH DI DESA JATIROTO	KRAJAN, Kab. Jember	Sumberbaru	Jatiroto
25-03-2022	POKMAS SURAMADU	Lembaga	Pemberdayaan Masyarakat dan Desa	#BKD PEMBANGUNAN JEMBATAN DESA	RS6233d44bb7783 #DIBUTUHKAN PEMBANGUNAN JEMBATAN DI DESA MANGARAN UNTUK MEMPERMUDAH AKSES MASYARAKAT	LONCATAN, Kab. Jember	Ajung	Mangaran

Tgl Usul	Pengusul	Profil	Urusan	Usulan	Permasalahan	Alamat	Kecamatan	Kelurahan
25-03-2022	POKMAS PANTAI NEPA	Lembaga	Pemberdayaan Masyarakat dan Desa	#BKD PEMBANGUNAN SARPRAS AIR BERSIH	RS6238e3c962e6d_dengan padat nya penduduk di Desa Kami prasarana air bersih di Desa Kami sangat tidak memadai	Dsn Batih, Kab. Sampang	Banyuates	Batih
25-03-2022	SUKARNO, S.E.	Kepala Desa Gedangan	Pemberdayaan Masyarakat dan Desa	#BKD PENINGKATAN JALAN DESA	JALAN RUSAK	Dsn Mojogeneng RT 09 sampai RT 16, Kab. Jombang	Mojowarno	Gedangan
25-03-2022	INDIHARTO	Kepala Desa Sumberagung	Pemberdayaan Masyarakat dan Desa	#BKD PENAHAN TANAH	Jalan Pertanian Rusak akibatnya mengurangi hasil pertanian	Dusun Kepuh, Kab. Jombang	Megaluh	Sumberagung
25-03-2022	Darmadi	Kepala Desa Bodor	Pemberdayaan Masyarakat dan Desa	#BKD IRIGASI	bangunannya banyak yang rusak dan banyak walet	Jalan Jayapura, RT. 007 RW. 003 Desa Bodor Kecamatan Pace Kabupaten Nganjuk, Kab. Nganjuk	Pace	Bodor
25-03-2022	Aris Purnomo	Kepala Desa Kecubung	Pemberdayaan Masyarakat dan Desa	#BKD IRIGASI	Saluran Irigasi belum secara teknis	GG. Pringgodani RT 08 RW 002, Kecubung Utara, Kab. Nganjuk	Pace	Kecubung
25-03-2022	ALI MUKAROM	Kepala Desa Banaran	Pemberdayaan Masyarakat dan Desa	#BKD POLINDES-POSKEDES	Pembangunan Gedung Polindes Desa Banaran Karena Gedung Polindes yang Lama Roboh	Jl. Jati Kuning RT:001 RW:007 Desa Banaran, Kab. Nganjuk	Pace	Banaran
25-03-2022	IMAM RIFA'I	Kepala Desa Sumberingin	Pemberdayaan Masyarakat dan Desa	#BKD EMBUNG	Untuk menampung debit air hujan intensitas tinggi yang membanjiri lahan pertanian masyarakat.	Dusun Plengan, Kab. Jombang	Kabuh	Sumberingin
26-03-2022	SILIWANGI	Lembaga	Pemberdayaan Masyarakat dan Desa	#BKD PEMBANGUNAN SARPRAS AIR BERSIH	RS623aa45fcb51_DIBUTUHKAN UNTUK PEMBANGUNAN JALAN YANG SUDAH RUSAK DI DESA PONDOK DALEM	KRAJAN, Kab. Jember	Semboro	Pondokdalem
26-03-2022	KARUNIA ABADI	Lembaga	Pemberdayaan Masyarakat dan Desa	#BKD PEMBANGUNAN SARPRAS AIR BERSIH	RS623aa52e054b1_DIBUTUHKAN UNTUK MEMFASILITASI KEBUTUHAN AIR BERSIH WARGA YANG BERADA DI DESA SEMBORO	SEMBORO LOR, Kab. Jember	Semboro	Semboro
26-03-2022	pokmas tetap tersenyum	Lembaga	Pemberdayaan Masyarakat dan Desa	#BKD DRAINASE	RS623b44b3c615f-DIBUTUHKAN PEMBANGUNAN SALURAN AIR	DSN. DIBAK BURLANJANG, RAPA LAOK, OMBEN, SAMPANG, Kab. Sampang, Kab. Sampang	Omben	Rapa Laok
26-03-2022	pokmas raja hitam	Lembaga	Pemberdayaan Masyarakat dan Desa	#BKD DRAINASE	RS623b465e82c7b-PEMBANGUNAN PLENGSENGAN	DSN. BURLANJANG, RAPA LAOK, OMBEN, SAMPANG, Kab. Sampang, Kab. Sampang	Omben	Rapa Laok
26-03-2022	POKMAS ROBOT KECIL	Lembaga	Pemberdayaan Masyarakat dan Desa	#BKD DRAINASE	RS623b4a01ca97c-DIBUTUHKAN PEMBANGUNAN PLENGSENGAN	DSN. DIYA''''AN, TEMORAN, OMBEN, SAMPANG, Kab. Sampang, Kab. Sampang	Omben	Temoran
26-03-2022	POKMAS TRI GAYA	Lembaga	Pemberdayaan Masyarakat dan Desa	#BKD PEMBANGUNAN SARPRAS AIR BERSIH	RS6238ea609636b_dengan padat nya penduduk di Desa Kami prasarana air bersih di Desa Kami sangat tidak memadai	Dsn Duwe'' Assen, Kab. Sampang	Banyuates	Batih

Tgl Usul	Pengusul	Profil	Urusan	Usulan	Permasalahan	Alamat	Kecamatan	Kelurahan
26-03-2022	POKMAS JUAMPET	Lembaga	Pemberdayaan Masyarakat dan Desa	#BKD PEMBANGUNAN SARPRAS AIR BERSIH	RS6238eaae26ebd_dengan padat nya penduduk di Desa Kami prasarana air bersih di Desa Kami sangat tidak memadai	Dsn Sedang, Kab. Sampang	Banyuates	Planggaran Barat
26-03-2022	POKMAS WAHYU ILAHI	Lembaga	Pemberdayaan Masyarakat dan Desa	#BKD PEMBANGUNAN SARPRAS AIR BERSIH	RS6238eaf5803d9_dengan padat nya penduduk Desa Kami prasarana air bersih di Desa Kami sangat tidak memadai	Dsn Sumber, Kab. Sampang	Banyuates	Tlagah
26-03-2022	POKMAS GUNUNG SARI	Lembaga	Pemberdayaan Masyarakat dan Desa	#BKD PEMBANGUNAN SARPRAS AIR BERSIH	RS6238eb31c4a7e_dengan padat nya penduduk Desa Kami prasarana air bersih di Desa Kami sangat tidak memadai	Dsn Marombuk Barat, Kab. Sampang	Banyuates	Tebanah
26-03-2022	POKMAS TLAGA INDAH	Lembaga	Pemberdayaan Masyarakat dan Desa	#BKD PEMBANGUNAN SARPRAS AIR BERSIH	RS6238eb77a5a52_dengan padat nya penduduk di Desa Kami prasarana air bersih di Desa Kami sangat tidak memadai	Dsn sumber Nangah, Kab. Sampang	Banyuates	Tlagah
26-03-2022	POKMAS BORSA JAYA	Lembaga	Pemberdayaan Masyarakat dan Desa	#BKD PEMBANGUNAN SARPRAS AIR BERSIH	RS6239152bf180d_dengan padat nya penduduk di Desa Kami prasarana air bersih di Desa Kami sangat tidak memadai	KAMP DURBUGAN, Kab. Sampang	Banyuates	Lar Lar
26-03-2022	AVOCADO	Lembaga	Pemberdayaan Masyarakat dan Desa	#BKD PEMBANGUNAN JEMBATAN DESA	RS623d97b176b5e_Pembangunan Jembatan untuk mempermudah dan memberikan rasa aman akses masyarakat menyebrangi sungai	Dsn. Semah, Kab. Sampang	Tambelangan	Karanganyar
26-03-2022	POKMAS SUMBER REJEKI	Lembaga	Pemberdayaan Masyarakat dan Desa	#BKD PEMBANGUNAN SARPRAS AIR BERSIH	RS62391f091b25b_dengan padat nya penduduk di Desa Kami prasarana air bersih di Desa Kami sangat tidak memadai	Dsn Kolla, Kab. Sampang	Kedungdung	Batoporo Timur
26-03-2022	EKO WAHYUDI	Kepala Desa Ngadipuro	Pemberdayaan Masyarakat dan Desa	#BKD PASAR DESA	ngadipuro berada diujung selatan kabupatar dengan luas wilayah 1948 ha dan penduduk 3697 jiwa dengan kondisi yg jauh dari perkotaan kita memerlukan pembangunan pasar desa yang mempermudah masyarakat setempat dalam berbelanja kebutuhan sehari hari juga bisa meningkatkan perekonomian warga	dusun krajan desa ngadipuro, Kab. Blitar	Wonotirto	Ngadipuro
26-03-2022	POKMAS KOLLA BORSA	Lembaga	Pemberdayaan Masyarakat dan Desa	#BKD PEMBANGUNAN SARPRAS AIR BERSIH	RS62391fd8600eb_sangat di butuhkan sarana transportasi untuk kelancaran perekonomian masyarakat desa maka di butuhkan pengaspalan jalan	Dsn Leke Kondur, Kab. Sampang	Kedungdung	Batoporo Timur
26-03-2022	EKO WAHYUDI	Kepala Desa Ngadipuro	Pemberdayaan Masyarakat dan Desa	#BKD AKSES LOKASI DESA WISATA	ngadipuro mempunyai 10 pantai yang sangat cantik dan menawan,pantai jebring,princen,wedi ireng,keben,dungdowo,pudak,selok dadap,bmbakung,selok kancil,benelan,untuk mengelola wisata tersebut kami pihak pemerintah desa terkendala akses jalan yang rusak untuk itu kami memohon bantuan pemerintah propinsi jawa timur untuk pembangunan jalan sepanjang 7 km menuju tempat wisata di desa kami,trimakasih	dusun banyuurip desa ngadipuro, Kab. Blitar	Wonotirto	Ngadipuro
26-03-2022	EKO WAHYUDI	Kepala Desa Ngadipuro	Pemberdayaan Masyarakat dan Desa	#BKD LAPANGAN SEPAKBOLA	perlunya pembangunan lapangan sepakbola	dusun krajan, Kab. Blitar	Wonotirto	Ngadipuro

Tgl Usul	Pengusul	Profil	Urusan	Usulan	Permasalahan	Alamat	Kecamatan	Kelurahan
26-03-2022	SUMAJI	Kepala Desa Sidomulyo	Pemberdayaan Masyarakat dan Desa	#BKD JALAN DESA	Jalan Rusak Parah sepanjang 122m	Desa Sidomulyo Rt 1 RW 4 Desa Sidomulyo Kecamatan Selorejo 66192, Kab. Blitar	Selorejo	Sidomulyo
26-03-2022	POKMAS PUCUK MIRAH	Lembaga	Pemberdayaan Masyarakat dan Desa	#BKD PEMBANGUNAN SARPRAS AIR BERSIH	RS6239221d02938_dengan padat nya penduduk di Desa Kami prasarana air bersih di Desa Kami sangat tidak memadai	Dsn Duko, Kab. Sampang	Kedungdung	Komis
26-03-2022	POKMAS WIRO SABLENG	Lembaga	Pemberdayaan Masyarakat dan Desa	#BKD PEMBANGUNAN JEMBATAN DESA	RS623d0cb2a16bc_Pembangunan jembatan karena sebuah kali di desa belum terbangun jembatan	Dusun Oloh,,,, Kab. Sampang	Ketapang	Bunten Barat
26-03-2022	SUGITO	Kepala Desa Kedungturi	Pemberdayaan Masyarakat dan Desa	#BKD PENINGKATAN JALAN DESA	Jlalan lingkungan sudah mengalami kerusakan/banyak berlubang	Dsn Turi II Ds Kedungturi,, Kab. Jombang	Gudo	Kedungturi
26-03-2022	IMAM KHOIRUDIN	Kepala Desa Sukorejo	Pemberdayaan Masyarakat dan Desa	#BKD PEMBANGUNAN SARPRAS AIR BERSIH	LOKASI MASIH KUMUH PERLU ADANYA RENOVASI	RT 01 RW 09 DUSUN SUNDANG, Kab. Pacitan	Sudimoro	Sukorejo
26-03-2022	POKMAS ANYAR BANGKIT	Lembaga	Pemberdayaan Masyarakat dan Desa	#BKD PEMBANGUNAN JEMBATAN DESA	RS623d259f94239_pembangunan jembatan desa untuk menghubungkan dua dusun	Dusun Kor cekor 2, Kab. Sampang	Ketapang	Karanganyar
26-03-2022	KARYA ABADI	Lembaga	Pemberdayaan Masyarakat dan Desa	#BKD PEMBANGUNAN SARPRAS AIR BERSIH	RS623a37349cb16_DIBUTUHKAN PEMBANGUNAN SUMUR BOR UNTUK MEMENUHI KEBUTUHAN WARGA AKAN AIR BERSIH DESA SEMBORO	DUSUN SEMBORO LOR, Kab. Jember	Semboro	Pondokjoyo
26-03-2022	SURAWI	Kepala Desa Bugasur Kedaleman	Pemberdayaan Masyarakat dan Desa	#BKD IRIGASI	kurangnya infrastruktur irigasi sehingga hasil panen kurang maksimal	Dusun Sumbermiri Desa bugasur Kedaleman, Kab. Jombang	Gudo	Bugasur Kedaleman
26-03-2022	MUKHAMMAD ZIAUL HAQ	Kepala Desa Kebotohan	Pemberdayaan Masyarakat dan Desa	#BKD IRIGASI	jaringan irigasi masih tanah mengakibatkan air banyak bocor sehingga petani sangat di rugikan kaarena air irigasi tidak maksimal ke sawah petani	Dusun kebotohan uatar RT 001 RW 003, Kab. Pasuruan	Kraton	Kebotohan
26-03-2022	MUKHAMMAD ZIAUL HAQ	Kepala Desa Kebotohan	Pemberdayaan Masyarakat dan Desa	#BKD IRIGASI	Jaringan irigasi masih tanah dan banyak bocor sehingga air jaringan irigasi tidak sampai ke sawah petani	Dusun kebotohan Utara RT 001 RW 003 Desa Kebotohan, Kab. Pasuruan	Kraton	Kebotohan
26-03-2022	NYAMAN	Kepala Desa Kedungbogo	Pemberdayaan Masyarakat dan Desa	#BKD LAPANGAN SEPAKBOLA	bila musim penghujan selalu banjir	kedungbogo, Kab. Jombang	Ngusikan	Kedungbogo
26-03-2022	YAYASAN PENDIDIKAN ISLAM MIFTAHUL ULUM	Lembaga	Pemberdayaan Masyarakat dan Desa	#BKD MCK	RS62371e3a61bc9 , butuh pembangunan MCK untuk kelancaran aktivitas mandi cuci kakus	Desa Kampung Baru Kec, Tanjunganom Kab, Nganjuk, Kab. Nganjuk	Tanjunganom	Kampungbaru
27-03-2022	SUNARTO	Kepala Desa Sumbergondang	Pemberdayaan Masyarakat dan Desa	#BKD JALAN DESA	Jalan Poros Desa Rusak Parah	Dusun Bedander, Kab. Jombang	Kabuh	Sumbergondang

Tgl Usul	Pengusul	Profil	Urusan	Usulan	Permasalahan	Alamat	Kecamatan	Kelurahan
27-03-2022	ZUNIATI	Kepala Desa Alang-alang Caruban	Pemberdayaan Masyarakat dan Desa	#BKD JALAN DESA	akses jalan untuk peatni dusun karangpon kurang mendukung proses pertanian masyarakat, karena masih tanah dan sempit	Dusun Karangpon, Kab. Jombang	Jogoroto	Alang-alang Caruban
27-03-2022	SUKOYO	Kepala Desa Sukodadi	Pemberdayaan Masyarakat dan Desa	#BKD JALAN DESA	jalan di desa yang sudah mengalami kerusakan	Desa Sukodadi Kecamatan Kabuh Kabupaten Jombang, Kab. Jombang	Kabuh	Sukodadi
27-03-2022	SODIRIN	Kepala Desa Jogoroto	Pemberdayaan Masyarakat dan Desa	#BKD PENINGKATAN JALAN DESA	jalan berlubang dan bergelombang sehingga rawan kecelakaan bagi pengguna jalan	Dusun bendungrejo desa jogoroto kec jogoroto, Kab. Jombang	Jogoroto	Jogoroto
27-03-2022	SUMINTO	Kepala Desa Pagerukir	Pemberdayaan Masyarakat dan Desa	#BKD AKSES LOKASI DESA WISATA	Jalan yang ada masih sulit dilewati, Anggaran Rp. 1.000.000.000,-	Wisata Air terjun Ngrejeng Ngudal, Goa Barat NGudal, Bukit Cumbri Temon, Air Terjun Watu Lumpang Temon, Kab. Ponorogo	Sampung	Pagerukir
27-03-2022	LILIK HIDAYAT	Kepala Desa Borang	Pemberdayaan Masyarakat dan Desa	#BKD SARANA OLAHRAGA	kurangnya fasilitas olahraga indoor sehingga olahraga hanya sebagai musiman tidak bisa secara kontinyu ,dan juga rendahnya prestasi secara tingkat desa sampai nasional	rt 01 rw 01 Dusun Krajan Desa Borang Kecamatan Arjosari, Kab. Pacitan	Arjosari	Borang
27-03-2022	MUSTAKIM, Ama.Pd	Kepala Desa Sedayu	Pemberdayaan Masyarakat dan Desa	#BKD PEMBANGUNAN JEMBATAN DESA	Jembatan Tidak Layak Fungsi	Rt. 001 Rw. 006 Dusun Gawang, Kab. Pacitan	Arjosari	Sedayu
27-03-2022	FUAD	Kepala Desa Sumbermulyo	Pemberdayaan Masyarakat dan Desa	#BKD PENINGKATAN JALAN DESA	Kondisi Jalan saat ini rusak, dan tidak rata jalan sehingga penduduk sekitar merasa tidak nyaman saat melintasi jalan tersebut dan juga sering terjadinya kecelakaan ringan. Disamping itu pada musim hujan air selalu menggenang di ruas jalan	Dusun Semanding, Kab. Jombang	Jogoroto	Sumbermulyo
27-03-2022	SUGIYONO	Kepala Desa Wangkalkepuh	Pemberdayaan Masyarakat dan Desa	#BKD PASAR DESA	Unuk meningkatkan kesejahteraan masyarakat	desa wangkalkepuh, Kab. Jombang	Gudo	Wangkalkepuh
27-03-2022	SUHARTO, S.Sos., S.T.	Kepala Desa Watudakon	Pemberdayaan Masyarakat dan Desa	#BKD LAPANGAN SEPAKBOLA	Lapangan Masih butuh pembangunan untuk menjadi lapangan yang standart.	Dusun Rembugwangi, Kab. Jombang	Kesamben	Watudakon
27-03-2022	SUTI	Kepala Desa Sumberjo	Pemberdayaan Masyarakat dan Desa	#BKD JALAN DESA	BANYAK JALAN BERLUBANG DAN GENANGAN AIR SAAT HUJAN	Dusun Plosokerep Rt.015/Rw.05, Kab. Jombang	Plandaan	Sumberjo
27-03-2022	SUWADJI	Kepala Desa Kedungjati	Pemberdayaan Masyarakat dan Desa	#BKD JALAN DESA	masih banyak jalan desa yang mengalami kerusakan dan belum terlaksana perbaikan jalan di karenakan anggaran yg tidak mencukupi	Dusun Tempuran Desa Kedungjati Kecamatan Kabuh Kabupaten Jombang, Kab. Jombang	Kabuh	Kedungjati
27-03-2022	POKMAS ULUM 1	Lembaga	Pemberdayaan Masyarakat dan Desa	#BKD MCK	RS6239b9ba3a053 , butuh pembangunan mck untuk mempermudah aktivitas mandi cuci warga	Desa PANGARENGAN Kec. PANGARENGAN Kab. SAMPANG, Kab. Sampang	Pangarengan	Pangarengan
27-03-2022	SUPARTO S.Sos	Kepala Desa Ngrandu	Pemberdayaan Masyarakat dan	#BKD PAUD-TK-SEKOLAH	RUSAK PARAH 6X12 RP. 650.000.000	JALAN GAJAHMADA DUKUH NGELUK RT 01 RW 01, Kab.	Kauman	Ngrandu

Tgl Usul	Pengusul	Profil	Urusan	Usulan	Permasalahan	Alamat	Kecamatan	Kelurahan
			Desa			Ponorogo		
27-03-2022	MISIA ARSA WHILIYANTI APTADDA	Kepala Desa Grobogan	Pemberdayaan Masyarakat dan Desa	#BKD IRIGASI	Perlunya Pembangunan dan Renov irigasi yang memadai dikarenakan distribusi air yang kurang optimal selama ini, hal tersebut mengakibatkan petani hasil panennya menjadi berkurang. serta berdampak pada perekonomian warga yang lesu.	Kab.Jombang,Kec.Mojowarno,Desa. Grobogan, Kab. Jombang	Mojowarno	Grobogan
27-03-2022	IMAM KHOIRUDIN	Kepala Desa Sukorejo	Pemberdayaan Masyarakat dan Desa	#BKD LAPANGAN SEPAKBOLA	belum adanya pagar tribun lapangan	DUSUN KRAJAN, Kab. Pacitan	Sudimoro	Sukorejo
27-03-2022	IMAM KHOIRUDIN	Kepala Desa Sukorejo	Pemberdayaan Masyarakat dan Desa	#BKD LAPANGAN SEPAKBOLA	BELUM ADANYA PAGAR PENGAMAN	DUSUN KRAJAN, Kab. Pacitan	Sudimoro	Sukorejo
27-03-2022	Pemerintah Desa Bangun	Kepala Desa Bangun	Pemberdayaan Masyarakat dan Desa	#BKD PENINGKATAN JALAN DESA	Usulan Calon Kegiatan Adalah Jalan Desa yang pernah diaspal tapi sudah rusak dan mengeupas karena curah hujan yang tinggi dan posisi jalan sangat rimbun dan teduh dengan pepohonan warga masyarakat sehingga umur aspal tidak tahan lama, untuk itu kami usulkan dengan metode pembangunan rabat beton agar jalan awet dan tahan lama	Dusun Parang Desa Bangun Kecamatan Munjungan Kabupaten Trenggalek, Kab. Trenggalek	Munjungan	Bangun
28-03-2022	AGUS SUGIARTO	Kepala Desa Kedungmaron	Pemberdayaan Masyarakat dan Desa	#BKD SARANA OLAHRAGA	Kurangnya Sarana Olahraga Futsal	RT 08 RW 02, Kab. Madiun	Pilangkenceng	Kedungmaron
28-03-2022	AGUS SUGIARTO	Kepala Desa Kedungmaron	Pemberdayaan Masyarakat dan Desa	#BKD BADAN USAHA MILIK DESA	Belum Ada Tempat Untuk Penjualan Peoduk UMKM	RT 15 RW 03, Kab. Madiun	Pilangkenceng	Kedungmaron
28-03-2022	AGUS SUGIARTO	Kepala Desa Kedungmaron	Pemberdayaan Masyarakat dan Desa	#BKD PEMBANGUNAN JEMBATAN DESA	Masyarakat Memutar Ketiak Beraktifitas	RT 14 RW 03, Kab. Madiun	Pilangkenceng	Kedungmaron
28-03-2022	Pemerintah Desa Wonorejo	Kepala Desa Wonorejo	Pemberdayaan Masyarakat dan Desa	#BKD BADAN USAHA MILIK DESA	1. Pengurus lama tidak bisa berkembang karena tidak bisa berjalan dengan baik. 2. BumDes Among Mitro tidak bisa berkembang secara baik karena pemerintah desa belum bisa mengalokasikan modal 3. Jenis usaha hanya pinjaman yang masih sangat stagnan atau jalan ditempat.	RT. 6 RW. 2 Desa Wonorejo Kec. Gandusari Trenggalek, Kab. Trenggalek	Gandusari	Wonorejo
28-03-2022	BAMBANG SUIRMAN	Kepala Desa Pacarpeluk	Pemberdayaan Masyarakat dan Desa	#BKD POLINDES-POSKEDES	Kurangnya prasarana penunjang untuk pelayanan kesehatan masyarakat	Dusun Pacar RT 002 / RW 001, Kab. Jombang	Megaluh	Pacarpeluk
28-03-2022	AGUS LISHARTITIK	Kepala Desa Ngogri	Pemberdayaan Masyarakat dan Desa	#BKD SARANA OLAHRAGA	terbatasnya fasilitas Sarana Olahraga	Taman Surga Desa Ngogri.Megaluh,Jombang, Kab. Jombang	Megaluh	Ngogri
28-03-2022	MUJIYANTO	Kepala Desa Sawentar	Pemberdayaan Masyarakat dan Desa	#BKD IRIGASI	Irigasi belum dibangun dengan kuat yg mengakibatkan terkikisnya sawah petani ketika debit air terlalu besar.	RT - 03 RW - 02 Dsn. Sawentar Desa Sawentar Kec. kanigoro, Kab. Blitar	Kanigoro	Sawentar

Tgl Usul	Pengusul	Profil	Urusan	Usulan	Permasalahan	Alamat	Kecamatan	Kelurahan
28-03-2022	Drs. NURHUDA	Kepala Desa Banggle	Pemberdayaan Masyarakat dan Desa	#BKD PEMBANGUNAN JEMBATAN DESA	KONdisi jembatan yang kurang memadai, sehingga mengakibatkan serng terjadinya banjir yang merusak lahan pemukiman dan pertanian warga	Dusun Pakel Rt 03 Rw 05 dan Rt 02 Rw 06, Kab. Blitar	Kanigoro	Banggle
28-03-2022	Pemerintah Desa Ngulungkulon	Kepala Desa Ngulungkulon	Pemberdayaan Masyarakat dan Desa	#BKD AKSES LOKASI DESA WISATA	Karena akses jalan masuk menuju pantai sebagian besar masih berupa jalan tanah dengan volume 500m	RT 11 RW 03 Dsn Ngadi, Kab. Trenggalek	Munjungan	Ngulungkulon
28-03-2022	ISNAIL MA"RUF AH	Kepala Desa Ketegan	Pemberdayaan Masyarakat dan Desa	#BKD SARANA OLAHRAGA	Tidak memiliki sarana olahraga yang digunakan sebagai wadah untuk kegiatan Remaja dan masyarakat	Dusun Ketegan 02/01, Kab. Pasuruan	Rejoso	Ketegan
28-03-2022	SUMINTO	Kepala Desa Pagerukir	Pemberdayaan Masyarakat dan Desa	#BKD IRIGASI	irigasi masih terbuat dari tanah, air banyak yang bocor, menambah biaya dan waktu dalam mengalir sawah ladang, Panjang 1000 Meter, Anggaran Rp. 400.000.000,-	Gapoktan Pager Gumolong, Kab. Ponorogo	Sampung	Pagerukir
28-03-2022	ENDANG MILANINGSIH	Kepala Desa Jombang	Pemberdayaan Masyarakat dan Desa	#BKD DRAINASE	Apbila hujan sering terjadi banjir dan air tidak dapat lancar mengalir	Kauman Utara Gg II RT 10 RW 01, Kab. Jombang	Jombang	Jombang
28-03-2022	HARIONO	Kepala Desa Sumberjo	Pemberdayaan Masyarakat dan Desa	#BKD PENINGKATAN JALAN DESA	Jalan Lingkar Desa Yang sangat penting bagi perekonomian dan akses pertanian yang kondisinya tidak layak untuk di lewati.	Desa Sumberjo RT.10/RW.02 Kecamatan Jombang Kabupaten Jombang, Kab. Jombang	Jombang	Sumberjo
28-03-2022	SUTRISMI	Kepala Desa Munungkerep	Pemberdayaan Masyarakat dan Desa	#BKD JALAN DESA	kalau musim hujan jalan tidak bisa dilalui	Desa Munungkerep, Kab. Jombang	Kabuh	Munungkerep
28-03-2022	Pemerintah Desa Suruh	Kepala Desa Suruh	Pemberdayaan Masyarakat dan Desa	#BKD DRAINASE	lokasi masih tanah sehingga badan jalan tergerus air ketika musim hujan	RT.29,30,31 Dusun Gading, Kab. Trenggalek	Suruh	Suruh
28-03-2022	SIROJUL MUNIR	Kepala Desa Kebontemu	Pemberdayaan Masyarakat dan Desa	#BKD JALAN DESA	jalan dalam kondisi tidak layak yang mengakibatkan rawan kecelakaan saat berkendara	Desa Kebontemu, Kab. Jombang	Peterongan	Kebontemu
28-03-2022	NYAMIATI, S.Sos.	Kepala Desa Menturus	Pemberdayaan Masyarakat dan Desa	#BKD JALAN DESA	belum pernah tersentuh pembangunan	dusun sidokarang, Kab. Jombang	Kudu	Menturus
28-03-2022	SUPRAPTO	Kepala Desa Kepuhkembang	Pemberdayaan Masyarakat dan Desa	#BKD PENAHAN TANAH	Jalan Desa rusak berat, maka dari itu desa mengajukan pembangunan tembok penahan tanah, agar volume debit air dari area sawah warga dan drainase warga agar tidak masuk di jalan desa, dan mengakibatkan jalan rusak berat.	Dusun Kandangan RT. 01,03,05,08 RW. 01 dan Dusun Klagen RT.07 RW.02 Desa kepuhkembang Kecamatan Peterongan Kabupaten Jombang JAWA TIMUR., Kab. Jombang	Peterongan	Kepuhkembang
28-03-2022	Ir. HERU SUBAGYO	Kepala Desa Bandung	Pemberdayaan Masyarakat dan Desa	#BKD JALAN DESA	JALAN DESA RUSAK PARAH, HAL INI SANGAT MENGGANGGU DAN MEMBAHAYAKAN MASYARAKAT	JALAN DUSUN BANDUNG RT 01/01 MENUJU DUSUN BRINGIN, Kab. Nganjuk	Prambon	Bandung

Tgl Usul	Pengusul	Profil	Urusan	Usulan	Permasalahan	Alamat	Kecamatan	Kelurahan
28-03-2022	Ir. SHONI SETIANTO	Kepala Desa Pesanggrahan	Pemberdayaan Masyarakat dan Desa	#BKD PENAHAN TANAH	Kurang lancarnya transportasi petani masyarakat desa pesanggrahan	Rt/Rw 004/002 Desa Pesanggrahan Kecamatan Gudo Kabupaten Jombang, Kab. Jombang	Gudo	Pesanggrahan
28-03-2022	BUDIYONO	Kepala Desa Bakalanrayung	Pemberdayaan Masyarakat dan Desa	#BKD JALAN DESA	jalan desa dalam kondisi rusak berat	dusun roworayung dusun bakalan, Kab. Jombang	Kudu	Bakalanrayung
28-03-2022	Pemerintah Desa Wonorejo	Kepala Desa Wonorejo	Pemberdayaan Masyarakat dan Desa	#BKD LAPANGAN SEPAKBOLA	1. Untuk ukuran lapangan kurang memnuhi standart sehingga para pemuda enggan untuk berolahraga dilapangan 2. Dicarikan solusi lain yaitu sarana olahraga berupa lapangan futsal, lapangan voli dan sarana pendukung lainnya 3. Keterbatasan anggaran desa untuk mendanai lapangan tersebut	RT. 6 RW. 2 Desa Wonorejo Kec. Gandusari Trenggalek, Kab. Trenggalek	Gandusari	Wonorejo
28-03-2022	HERMAWAN	Kepala Desa Kromong	Pemberdayaan Masyarakat dan Desa	#BKD JALAN DESA	Karena Akses Jalan Yang sudah rusak sehingga menyulitkan alat transportasi untuk pengangkutan hasil pertanian masyarakat	Desa Kromong, Kab. Jombang	Ngusikan	Kromong
28-03-2022	MULYADI	Kepala Desa Manunggal	Pemberdayaan Masyarakat dan Desa	#BKD IRIGASI	Petani petani sulit mengaliri lahan pertanian	RT 06 RW 01, Kab. Jombang	Ngusikan	Manunggal
28-03-2022	Pemerintah Desa Wonorejo	Kepala Desa Wonorejo	Pemberdayaan Masyarakat dan Desa	#BKD MCK	1, Masyarakat berpenghasilan rendah yng belum memiliki MCK/jamban sendiri/masih menumpang pada orang lain/jamban masih sederhana, secara kesehatan belum memnuhi syarat sanitasi. 2. Segi estetika masih kurang layak sosial karena bau sangat mengganggu sekitarnya	Seluruh RT di Wilayah Desa Wonorejo Kec. Gandusari, Kab. Trenggalek	Gandusari	Wonorejo
28-03-2022	KHOIRUL ANAM	Kepala Desa Nglele	Pemberdayaan Masyarakat dan Desa	#BKD JALAN DESA	Jalan Sudah Rusak	desa nglelel kecamatan sumobito Kabupaten Jombang, Kab. Jombang	Sumobito	Nglele
28-03-2022	SITI SUPATMI	Kepala Desa Klepu	Pemberdayaan Masyarakat dan Desa	#BKD PENINGKATAN JALAN DESA	Jalan Desa Klepu yang sudah rusak perlu peningkatan Aspal Jalan - 8.188991, 111.407581	RT 03 RW 01 Dusun Mulyosari, Kab. Pacitan	Sudimoro	Klepu
28-03-2022	SUPANDI	Kepala Desa Sidokaton	Pemberdayaan Masyarakat dan Desa	#BKD PEMBANGUNAN JEMBATAN DESA	jembatan rusak berat	semanding, Kab. Jombang	Kudu	Sidokaton
28-03-2022	SUPANDI	Kepala Desa Sidokaton	Pemberdayaan Masyarakat dan Desa	#BKD PEMBANGUNAN JEMBATAN DESA	jembatan rusak berat dan tidak bisa dilewati	dukuh, Kab. Jombang	Kudu	Sidokaton
28-03-2022	SUNGKONO	Kepala Desa Sambirejo	Pemberdayaan Masyarakat dan Desa	#BKD AKSES LOKASI DESA WISATA	Jalan Rusak Parah	Dsn Sambirejo RT 01/RW 02 menuju Dsn Jumok RT 03/RW 04, Kab. Jombang	Wonosalam	Sambirejo
28-03-2022	SUGITO	Kepala Desa Kedungturi	Pemberdayaan Masyarakat dan Desa	#BKD PENINGKATAN JALAN DESA	jalan liingkungan yang mengalami kerusakan /berlubang	Dsn Kedungbentul, Kab. Jombang	Gudo	Kedungturi

Tgl Usul	Pengusul	Profil	Urusan	Usulan	Permasalahan	Alamat	Kecamatan	Kelurahan
28-03-2022	NANING SETIOWATI	Kepala Desa Mojokambang	Pemberdayaan Masyarakat dan Desa	#BKD PASAR DESA	Belum adanya Pasar Desa di Wilayah Desa.	Dusun Kemendung Desa Mojokambang, Kab. Jombang	Bandarkedungmulyo	Mojokambang
28-03-2022	M. NURUDIN, S.P.	Kepala Desa Kedungrejo	Pemberdayaan Masyarakat dan Desa	#BKD PENINGKATAN JALAN DESA	Jalan rusak	Dusun Kedung RT 09 ,RT 08 ,RT 11 RW 01 Desa Kedungrejo, Kab. Jombang	Megaluh	Kedungrejo
28-03-2022	SYAMSUDIN	Kepala Desa Randuwatang	Pemberdayaan Masyarakat dan Desa	#BKD JALAN DESA	jalan desa kondisi rusak berat	randuwatangkidul, Kab. Jombang	Kudu	Randuwatang
28-03-2022	TAMBIT	Kepala Desa Karangdagangan	Pemberdayaan Masyarakat dan Desa	#BKD JALAN DESA	AKSES JALAN DESA RUSAK AKIBAT SERING DILEWATI TRUK MAKA JALAN RUSAK TERSEBUT DAPAT MENGGANGGU AKTIVITAS WARGA.	DUSUN KARANGASEM RT 02 RW 03, Kab. Jombang	Bandarkedungmulyo	Karangdagangan
28-03-2022	SUMINTO	Kepala Desa Pagerukir	Pemberdayaan Masyarakat dan Desa	#BKD SUMUR	kekurangan air saat musim kemarau, Di dua lokasi yaitu lingkungan Jurang Cabe dan Melikan, Anggaran Rp. 400.000.000	R4 dan RT 2 Dukuh Pagerukir, Kab. Ponorogo	Sampung	Pagerukir
28-03-2022	SUWAJI	Kepala Desa Japanan	Pemberdayaan Masyarakat dan Desa	#BKD BADAN USAHA MILIK DESA	Wisata Desa Petik Buah dan edukasi anak belum bisa berjalan karena terkendala pembangunan wahana permainan anak seperti pembuatan kolam renang tidak ada, dengan adanya usulan Bantuan Keuangan Provinsi diharapkan permasalahan yang ada bisa teratasi , berkenan usulan dari desa kami bisa tercaver	Desa Japanan, Kab. Jombang	Gudo	Japanan
28-03-2022	Pemerintah Desa Kedungsigit	Kepala Desa Kedungsigit	Pemberdayaan Masyarakat dan Desa	#BKD PAUD-TK-SEKOLAH	BELUM ADANYA GEDUNG PAUD "CAHAYA BUNDA" YANG BAIK DAN LAYAK	RT 08 RW 02 DUSUN SIGIT, Kab. Trenggalek	Karangan	Kedungsigit
28-03-2022	MOHAMAD MADRAM, S.S.	Kepala Desa Tinggar	Pemberdayaan Masyarakat dan Desa	#BKD LAPANGAN SEPAKBOLA	memperbaiki struktur tanah lapangan agar tetap digunakan ketika musim penghujan	Dusun Rejosari, Kab. Jombang	Bandarkedungmulyo	Tinggar
28-03-2022	M. YAHYA, S.H.	Kepala Desa Bongkot	Pemberdayaan Masyarakat dan Desa	#BKD PENAHAN TANAH	BELUM ADA PENAHAN TANAH,EROSI TANAH	Dusun Bongkot Desa Bongkot, Kab. Jombang	Peterongan	Bongkot
28-03-2022	KUSNO	Kepala Desa Mangunan	Pemberdayaan Masyarakat dan Desa	#BKD AKSES LOKASI DESA WISATA	karena minimnya anggaran sehingga pembangunan wisata desa khususnya kolam renang belum terealisasikan	dusun mangunan rt 003 rw 001, Kab. Jombang	Kabuh	Mangunan
28-03-2022	AYUB EFENDI	Kepala Desa Denanyar	Pemberdayaan Masyarakat dan Desa	#BKD PENINGKATAN JALAN DESA	Aspal mengelupas	Jl Arjuno, Kab. Jombang	Jombang	Denanyar
28-03-2022	MOHAMMAD SHONI	Kepala Desa Pucangsimo	Pemberdayaan Masyarakat dan Desa	#BKD PENINGKATAN JALAN DESA	RusaknyanJalan Lingkungan Yang Parah	Dusun Pucanganom RW 04,05,06, Kab. Jombang	Bandarkedungmulyo	Pucangsimo
28-03-2022	Drs. H. BASARUDDIN	Kepala Desa Banjarsari	Pemberdayaan Masyarakat dan	#BKD AKSES LOKASI DESA WISATA	Jalan akses wisata rusak	Dsn Pongkok, Kab. Jombang	Bandarkedungmulyo	Banjarsari

Tgl Usul	Pengusul	Profil	Urusan	Usulan	Permasalahan	Alamat	Kecamatan	Kelurahan
			Desa					
28-03-2022	SUWITA	Kepala Desa Karangmojo	Pemberdayaan Masyarakat dan Desa	#BKD DRAINASE	Sering Banjir di Area Pemukiman dan Pertanian yang mengakibatkan Gagal panen dan genangan yang lama	Dusun Bulubandar Desa Karangmojo, Kab. Jombang	Plandaan	Karangmojo
28-03-2022	MOH. ROFI'UDIN, S.I.P.	Kepala Desa Ngrandulor	Pemberdayaan Masyarakat dan Desa	#BKD JALAN DESA	Rusaknya jalan aspal Desa Ngrandulor dan perlunya dilakukan pelebaran.	Dusun Ngrandon Desa Ngrandulor Kecamatan Peterongan, Kab. Jombang, Peterongan, Ngrandulor, Kab. Jombang	Peterongan	Ngrandulor
28-03-2022	ALI MUZAKI	Kepala Desa Peterongan	Pemberdayaan Masyarakat dan Desa	#BKD IRIGASI	Pengairan Persawahan kurang memadai dalam rangka usaha meningkatkan Produktifitas Hasil Tanaman Sawah	Dusun Pajaran Desa Peterongan, Kab. Jombang	Peterongan	Peterongan
28-03-2022	GARDHIKA APRIS SUSANTO, S.H.	Kepala Desa Kampungbaru	Pemberdayaan Masyarakat dan Desa	#BKD JALAN DESA	Jalan Sering rusak karena belum adanya perkerasan jalan	Dusun Kepuh Sampai Dusun Plumpang, Kab. Jombang	Plandaan	Kampungbaru
28-03-2022	WIDYANTO	Kepala Desa Bendungan	Pemberdayaan Masyarakat dan Desa	#BKD JALAN DESA	jalan desa rusak berat	dusun bendungan, Kab. Jombang	Kudu	Bendungan
28-03-2022	MOHAMMAD HUFRON	Kepala Desa Jombatan	Pemberdayaan Masyarakat dan Desa	#BKD IRIGASI	Perlu adanya jaringan irigasi kepada petani di Desa Jombatan	Dusun Sapon, Kab. Jombang	Kesamben	Jombatan
28-03-2022	Dra. Hj. SUISTI	Kepala Desa Kertorejo	Pemberdayaan Masyarakat dan Desa	#BKD PENAHAN TANAH	Sebagian jalan usaha tani yang masih berupa jalan tanah yang rawan rusak / jebol akibat proses alam maupun ulah penggarap sawah yang tidak bertanggung jawab. Sehingga untuk mengantisipasi kerusakan, perlu ditingkatkan dengan membangun Tembok Penahan Jalan disepanjang jalan usaha tani.	Dsn. Ganjul Ds. Kertorejo Kec. Ngoro Kab. Jombang, Kab. Jombang	Ngoro	Kertorejo
28-03-2022	ZAINAL ARIFIN	Kepala Desa Bandarkedungmulyo	Pemberdayaan Masyarakat dan Desa	#BKD PENAHAN TANAH	Belum terbangun nya tembok penahan jalan sehingga bisa menyebabkan longsor	Desa bandarkedungmulyo, Kab. Jombang	Bandarkedungmulyo	Bandarkedungmulyo
28-03-2022	JOKO SETIYONO	Kepala Desa Jambi	Pemberdayaan Masyarakat dan Desa	#BKD PENAHAN TANAH	Penahan Tanah jalan Gang Zaini Desa Jambi, Kec. Baron Kab, Nganjuk. PENCEGAHAN EROSI JALAN.	Jalan Zaini, Dusun Jambi Desa jambi Kecamatan Baron Kabupaten Nganjuk., Kab. Nganjuk	Baron	Jambi
28-03-2022	SUNYOTO	Kepala Desa Sidomulyo	Pemberdayaan Masyarakat dan Desa	#BKD IRIGASI	Kebutuhan air di daerah pertanian tersebut masih sangat kurang khususnya musim kemarau	Jln. Werkudara No 177 KOdepos 61457, Kab. Jombang	Megaluh	Sidomulyo
28-03-2022	NUR WAKHID	Kepala Desa Balongsari	Pemberdayaan Masyarakat dan Desa	#BKD PENINGKATAN JALAN DESA	Jalan Rusak Dan Tidak Layak Digunakan Transportasi Hasil Pertanian	Dsn Kedungboto, Kab. Jombang	Megaluh	Balongsari

Tgl Usul	Pengusul	Profil	Urusan	Usulan	Permasalahan	Alamat	Kecamatan	Kelurahan
28-03-2022	Dra. Hj. SUISTI	Kepala Desa Kertorejo	Pemberdayaan Masyarakat dan Desa	#BKD PENAHAN TANAH	Sebagian jalan usaha tani yang masih berupa jalan tanah yang rawan rusak / jebol akibat proses alam maupun ulah penggarap sawah yang tidak bertanggung jawab. Sehingga untuk mengantisipasi kerusakan, perlu ditingkatkan dengan membangun Tembok Penahan Jalan disepanjang jalan usaha tani.	Dusun Ganjul Desa Kertorejo, Kab. Jombang	Ngoro	Kertorejo
28-03-2022	ISNADI	Kepala Desa Sukoiber	Pemberdayaan Masyarakat dan Desa	#BKD IRIGASI	Tanggul masih berupa tanah	Dusun Klepek, Kab. Jombang	Gudo	Sukoiber
28-03-2022	M DONI RUDIANTO, SH	Kepala Desa Waung	Pemberdayaan Masyarakat dan Desa	#BKD PENINGKATAN JALAN DESA	Peningkatan jalan Hotmix di Dusun Kandeg Ds. Waung Kab. Nganjuk	Dsn. Kandeg Ds. Waung, Kab. Nganjuk	Baron	Waung
28-03-2022	AMINATUSSHOLIKH AH	Kepala Desa Plabuhan	Pemberdayaan Masyarakat dan Desa	#BKD EMBUNG	Tampungan Air untuk pengairan sawah kurang	Desa Plabuhan, Kab. Jombang	Plandaan	Plabuhan
28-03-2022	LUQMAN HAKIM, S.Pd.I	Kepala Desa Gondangmanis	Pemberdayaan Masyarakat dan Desa	#BKD PEMBANGUNAN JEMBATAN DESA	Jembatan rusak mengganggu transportasi umum	desa gondangmanis, Kab. Jombang	Bandarkedun gmulyo	Gondangmanis
28-03-2022	Waras	Kepala Desa Gembongan	Pemberdayaan Masyarakat dan Desa	#BKD JALAN DESA	Kondisi Jalan Sekh Amari dan Jalan Garbo Sudah Rusak sehingga menghambat arus transportasi warga	Jalan Sekh Amari Dusun Gembongan Lor, Kab. Mojokerto	Gedeg	Gembongan
28-03-2022	Maksum	Kepala Desa Katerban	Pemberdayaan Masyarakat dan Desa	#BKD LAPANGAN SEPAKBOLA	Pembangunan Lapangan Sepakbola	Dusun Banar RT 007 RW 004, Kab. Nganjuk	Baron	Katerban
28-03-2022	ALI MUZAKI	Kepala Desa Peterongan	Pemberdayaan Masyarakat dan Desa	#BKD IRIGASI	Pengairan Persawahan kurang memadai untuk peningkatan Produktifitas Hasil Pertanian	Dusun Pajaran, Kab. Jombang	Peterongan	Peterongan
28-03-2022	SUN"AN	Kepala Desa Brangkal	Pemberdayaan Masyarakat dan Desa	#BKD LISTRIK MASUK DESA	Kurangnya penerangan jalan desa	Desa Brangkal, Kab. Jombang	Bandarkedun gmulyo	Brangkal
28-03-2022	AGUS SUDARTO	Kepala Desa Keplaksari	Pemberdayaan Masyarakat dan Desa	#BKD SUMUR	Minimnya Air yang mengalir sawah di 2 dusun	Dusun Kalangan RT 07 Rw 03, Kab. Jombang	Peterongan	Keplaksari
28-03-2022	IMAM KANAFI	Kepala Desa Barongsawahan	Pemberdayaan Masyarakat dan Desa	#BKD PEMBANGUNAN JEMBATAN DESA	Ambruknya jembatan akses antar dusun	Dusun Sawahan RT 01 RW 04, Kab. Jombang	Bandarkedun gmulyo	Barongsawahan
28-03-2022	AGUS SUDARTO	Kepala Desa Keplaksari	Pemberdayaan Masyarakat dan Desa	#BKD SUMUR	Minimnya Air yang mengalir sawah di 2 dusun	Dusun Kalangan RT 07 Rw 03, Kab. Jombang	Peterongan	Keplaksari
28-03-2022	SUMARTONO	Kepala Desa Sumbernongko	Pemberdayaan Masyarakat dan	#BKD PENINGKATAN JALAN DESA	Rabat Beton Jalan Lingkungan Desa yang Rusak	Dusun Mernungkidul RT 14/RW 06 Desa Sumbernongko Kec. Ngusikan	Ngusikan	Sumbernongko

Tgl Usul	Pengusul	Profil	Urusan	Usulan	Permasalahan	Alamat	Kecamatan	Kelurahan
			Desa			Kab. Jombang, Kab. Jombang		
28-03-2022	FATCHAN ASCHORI	Kepala Desa Brodot	Pemberdayaan Masyarakat dan Desa	#BKD PEMBANGUNAN JEMBATAN DESA	akibat banjir menyebabkan putusnya jembatan di desa brodot	rt 05/rw 05 dusun delik, Kab. Jombang	Bandarkedun gmulyo	Brodot
28-03-2022	KASIYANTO	Kepala Desa Bareng	Pemberdayaan Masyarakat dan Desa	#BKD JALAN DESA	Jalan Rusak	Dusun Tegalrejo, Kab. Jombang	Bareng	Bareng
28-03-2022	MIFTAHUL CHOIRI	Kepala Desa Kemloko	Pemberdayaan Masyarakat dan Desa	#BKD PENINGKATAN JALAN DESA	Jalan Rusak	Dusun Kuwut RT 01 RW 06 dan RT 02 RW 06, Kab. Blitar	Nglekok	Kemloko
28-03-2022	ARIFIEN	Kepala Desa Glagahan	Pemberdayaan Masyarakat dan Desa	#BKD IRIGASI	Saluran Irigasi tidak lancar # Atas 800 x 3,52 x0,9 m dan Saluran 800 x 1,7 x1,7 m # Rp.2.889.549.000,- # Dinas Pertanian	Dsn Glagahan RT 001 RW 001 Desa Glagahan, Kab. Jombang	Perak	Glagahan
28-03-2022	FATHUR ROZI	Kepala Desa Pagerwojo	Pemberdayaan Masyarakat dan Desa	#BKD PAUD-TK-SEKOLAH	Tingginya animo masyarakat untuk mengenyam pendidikan akan tetapi gedung paud yang ada kurang memadai.	Dsn. Ngemplak RT / RW : 002 / 004, Kab. Jombang	Perak	Pagerwojo
28-03-2022	IMAM SUYADI	Kepala Desa Ngrejo	Pemberdayaan Masyarakat dan Desa	#BKD PEMBANGUNAN JEMBATAN DESA	Jembatan rusak sehingga membahayakan keselamatan ketika dilalui kendaraan bermotor	Dusun Krisik RT 004 RW 004 Desa Ngrejo Kecamatan Bakung Kabupaten Blitar, Kab. Blitar	Bakung	Ngrejo
28-03-2022	DIDIK PURWANTO	Kepala Desa Dukuharum	Pemberdayaan Masyarakat dan Desa	#BKD PENAHAN TANAH	Longsor akses jalan baru Desa akses pemukiman dan pertanian	Dusun Glagaharum, Kab. Jombang	Megaluh	Dukuharum
28-03-2022	HASAN SULAIMAN, S. Sos.	Kepala Desa Banjaragung	Pemberdayaan Masyarakat dan Desa	#BKD PEMBANGUNAN JEMBATAN DESA	kurang layak	Dsn. Banjarjo, Kab. Jombang	Bareng	Banjaragung
28-03-2022	Pemerintah Desa Krandegan	Kepala Desa Krandegan	Pemberdayaan Masyarakat dan Desa	#BKD PENINGKATAN JALAN DESA	Jalan masih berupa makadam, kondisi rusak. Panjang : 173 m Lebar 3 m	RT 20 RW 09 Dusun Banaran, Kab. Trenggalek	Gandusari	Krandegan
28-03-2022	M. HUSNUL MUKROMIN	Individu	Pemberdayaan Masyarakat dan Desa	#BKD SARANA OLAHRAGA	Belum Mempunyai Sarana Olahraga yang Memadai	PEMERINTAH DESA DAGANGAN, Kab. Tuban	Parengan	Dagangan
28-03-2022	KHAIRUR ROZIQIN	Kepala Desa Sambongdukuh	Pemberdayaan Masyarakat dan Desa	#BKD JALAN DESA	Jalan Masih Berupa Tanah	Dusun Sambongdukuh RT.004 RW.007, Kab. Jombang	Jombang	Sambongdukuh

Tgl Usul	Pengusul	Profil	Urusan	Usulan	Permasalahan	Alamat	Kecamatan	Kelurahan
28-03-2022	PUTUT PRIANTO	Kepala Desa Mabung	Pemberdayaan Masyarakat dan Desa	#BKD SARANA OLAHRAGA	Perlu nya Pengembangan Kegoatan Olah Raga dengan sitem Multifungsi : 1. Untuk kegiatan Olah raga serta 2. Untuk Taman Wisata Desa. Permasalahan Yang dialami : 1. Kondisi Tanah Lapangan Gerak 2. Kurangnya Anggaran untuk Menciptakan Desa Wisata sekaligus Tempat Olah raga Untuk Masyarakat	Jalan Kartini No. 09 Dusun Jeruk Lor RT. 01 RW. 05 Desa Mabung Kec. Baron Kab. Nganjuk, Kab. Nganjuk	Baron	Mabung
28-03-2022	DAIFAH	Kepala Desa Sambirejo	Pemberdayaan Masyarakat dan Desa	#BKD JALAN DESA	Petani mengeluhkan jalan yang kurang layak dan becek karena masih jalan tanah, memerlukan perbaikan atau perkerasan jalan	Dusun Regek RT.02 RW.06, Kab. Pasuruan	Rejoso	Sambirejo
28-03-2022	ACHMAD SARIF ENY KURNIAWAN	Kepala Desa Sambiroto	Pemberdayaan Masyarakat dan Desa	#BKD PENAHAN TANAH	pembangunan penahan tanah jalan usaha tani desa sambiroto kecamatan baron	Dsn. Sambiroto Ds. Sambiroto Kec. Baron Kab. Nganjuk, Kab. Nganjuk	Baron	Sambiroto
28-03-2022	KUSNAN	Kepala Desa Krembangan	Pemberdayaan Masyarakat dan Desa	#BKD PENAHAN TANAH	Untuk melindungi Tanah Jalan agar tidak tergerus air, sehingga jalan tetap lebar dan tidak sempit, Agar supaya dapat dilalui oleh kendaraan pertanian	Dsn. Sentanan Ds. Krembangan Kec. Gudo Kab. Jombang, Kab. Jombang	Gudo	Krembangan
28-03-2022	Pemerintah Desa Pakel	Kepala Desa Pakel	Pemberdayaan Masyarakat dan Desa	#BKD PEMBANGUNAN SARPRAS AIR BERSIH	Di Desa Pakel sering terjadi kekeringan sehingga air bersih di lingkup rumah tangga sebagian belum bisa terpenuhi. Berdasarkan hal tersebut Pemerintah Desa Pakel pada tahun 2021 melaksanakan pengeboran sumber air dalam dan berhasil dengan baik. Tetapi samapai saat ini belum bisa dimanfaatkan oleh masyarakat dikarenakan keterbatasan anggaran yang dimiliki. Besar harapan kami permohonan ini bisa terkabul sehingga air tersebut bisa dimanfaatkan oleh masyarakat.	RT 04 RW 01 Dsn Glatik, Kab. Trenggalek	Watulimo	Pakel
28-03-2022	IWAN HARIS EFENDI	Kepala Desa Ngeni	Pemberdayaan Masyarakat dan Desa	#BKD JALAN DESA	luas wilayah desa ngeni yang sangat luas, sehingga mengakibatkan ruas jalan desa juga panjang. dan apabila pembangunan jalan desa hanya bersumber dari Dana Desa maka akan menghambat pemerataan pembangunan kebutuhan dasar masyarakat desa. pembangunan jalan yang diusulkan di dusun dringo rt.01,02 desa Ngeni. Jalan desa penghubung antar dusun, dan juga sebagai jalan alternatif utama yang menghubungkan antar desa. kondisi jalan sudah rusak parah, mengelupas dan jalan sudah dalam bentuk makadam.	Dusun Dringo Desa Ngeni, Kab. Blitar	Wonotirto	Ngeni
28-03-2022	SURADI	Kepala Desa Bangsri	Pemberdayaan Masyarakat dan Desa	#BKD JALAN DESA	JALAN RUSAK BERLUBANG BANYAK KERIKIL DAN BEBATUAN	DUSUN JAMBE, Kab. Jombang	Plandaan	Bangsri
28-03-2022	AHMAD EFENDI	Kepala Desa Brudu	Pemberdayaan Masyarakat dan Desa	#BKD DRAINASE	SALURAN DRAINASE KURANG MEMADAI	DUSUN JEBLOK RT/RW :003/001 s.d 002/002, Kab. Jombang	Sumobito	Brudu
28-03-2022	ADHIM	Kepala Desa Podoroto	Pemberdayaan Masyarakat dan Desa	#BKD PENINGKATAN JALAN DESA	Jalan Aspal Rusak	Dusun Kedungboto RT 01 RW 04, Kab. Jombang	Kesamben	Podoroto

Tgl Usul	Pengusul	Profil	Urusan	Usulan	Permasalahan	Alamat	Kecamatan	Kelurahan
28-03-2022	IWAN HARIS EFENDI	Kepala Desa Ngeni	Pemberdayaan Masyarakat dan Desa	#BKD LAPANGAN SEPAKBOLA	Olahraga merupakan kebutuhan dasar masyarakat, guna meningkatkan kesehatan dan kebugaran. Selain lapangan sebagai olahraga juga berfungsi sebagai tempat berkumpul dan bersosialisasi masyarakat. Di desa ngeni belum ada lapangan olahraga yang memiliki fasilitas memadai, maka kami memohon bantuan keuangan untuk membangun lapangan olahraga (sepak bola) sebagai tempat olahraga dan membina bibit bibit muda olahraga masyarakat desa ngeni.	Dusun Sumberglagah Desa Ngeni, Kab. Blitar	Wonotirto	Ngeni
28-03-2022	RADI	Kepala Desa Sukorejo	Pemberdayaan Masyarakat dan Desa	#BKD PENINGKATAN JALAN DESA	Jalan Labil Rawan Longsor # 108 x 1.2 m # Rp. 372.256.000,- # Dinas Pertanian	Dsn Pedes RT.004 RW.002, Kab. Jombang	Perak	Sukorejo
28-03-2022	DAIFAH	Kepala Desa Sambirejo	Pemberdayaan Masyarakat dan Desa	#BKD PENINGKATAN JALAN DESA	Kondisi jalan yang ada di desa sebagian sudah ada yang di aspal tetapi masih ada jalan yang kondisinya memprihatinkan	DESA SAMBIREJO, Kab. Pasuruan	Rejoso	Sambirejo
28-03-2022	SUDARMAJI, S.Psi	Kepala Desa Pakel	Pemberdayaan Masyarakat dan Desa	#BKD JALAN DESA	Konstruksi Jalan yang masih berupa jalan tanah, kurang mendukung aktivitas perekonomian masyarakat terutama di Bidang Pertanian, sehingga memerlukan pengerasan jalan berupa konstruksi Rabat Beton	Dusun Pakel Desa Pakel, Kab. Jombang	Bareng	Pakel
28-03-2022	Pemerintah Desa Nglingsis	Kepala Desa Nglingsis	Pemberdayaan Masyarakat dan Desa	#BKD PENAHAN TANAH	Lokasi Tanah Kas Desa yang akan dibangun Tembok Penahan Tanah berada di sekitar permukiman warga, untuk mengurangi supaya luasan tanah milik desa tidak semakin berkurang, mengingat itu merupakan satu-satunya TKD yang ada di Desa Nglingsis dan untuk mengurangi terjadinya longsor saat musim penghujan.	RT 09 RW 03 Dusun Krajan, Kab. Trenggalek	Tugu	Nglingsis
28-03-2022	Pemerintah Desa Ngulungwetan	Kepala Desa Ngulungwetan	Pemberdayaan Masyarakat dan Desa	#BKD AKSES LOKASI DESA WISATA	Volume : 800M x 3M x 0,12M 1. Sebagian besar akses jalan masih makadam 2. Jika cuaca kemarau jalan berdebu dan jika musim penghujan jalan becek dan sangat licin	RT.14 RW 03 Dusun Krajan Desa Ngulungwetan Kecamatan Munjungan, Kab. Trenggalek	Munjungan	Ngulungwetan
28-03-2022	HADI MULYO	Kepala Desa Jantiganggong	Pemberdayaan Masyarakat dan Desa	#BKD JALAN DESA	Jalan Desa Perlu Perbaikan dan Berlubang #1.195 m x 3 m # Rp.200.000.000,-	Dsn Barmanik, Kab. Jombang	Perak	Jantiganggong
28-03-2022	DAIFAH	Kepala Desa Sambirejo	Pemberdayaan Masyarakat dan Desa	#BKD IRIGASI	Penyempitan dan Pendangkalan DAS	Dusun Regek RT.01 RW.01, Kab. Pasuruan	Rejoso	Sambirejo
28-03-2022	DAIFAH	Kepala Desa Sambirejo	Pemberdayaan Masyarakat dan Desa	#BKD IRIGASI	Penyempitan dan Pendangkalan DAS	Desa Sambirejo, Kab. Pasuruan	Rejoso	Sambirejo
28-03-2022	SUWONO, S.Kep., Ns.	Kepala Desa Katemas	Pemberdayaan Masyarakat dan Desa	#BKD PENAHAN TANAH	banyaknya ruas jalan rusak akibat tidak adanya penahan jalan	dusun glugu, Kab. Jombang	Kudu	Katemas
28-03-2022	SURATMAN	Kepala Desa Plandaan	Pemberdayaan Masyarakat dan Desa	#BKD JALAN DESA	Jalan tidak layak untuk dilewati karena adanya kerusakan dan rawan terjadi kecelakaan	Desa Plandaan Kecamatan Plandaan, Kab. Jombang	Plandaan	Plandaan

Tgl Usul	Pengusul	Profil	Urusan	Usulan	Permasalahan	Alamat	Kecamatan	Kelurahan
28-03-2022	UBAIDILAH AMIN	Kepala Desa Perak	Pemberdayaan Masyarakat dan Desa	#BKD PASAR DESA	Untuk Meningkatkan Perekonomian Warga Desa Perak # 75 Unit Kios (@4x6m) # Rp.2.979.907.000,-	Dsn Plumpung RT.003 RW.002 Desa Perak, Kab. Jombang	Perak	Perak
28-03-2022	NUR WAKIT	Kepala Desa Plumbon Gombang	Pemberdayaan Masyarakat dan Desa	#BKD JALAN DESA	Jalan perlu diperbaiki/rusak, sehingga diwaktu musim hujan sangat susah untuk mobilitas masyarakat karena jalan yang berlubang dan disamping itu dimusim penghujan juga terjadi permasalahan yakni tidak dapat dilewati diakibatkan tanah jalan longsor dan endapan air di tengah jalan	Dusun Juwok, Desa Plumbon Gombang, Kab. Jombang	Gudo	Plumbon Gombang
28-03-2022	FAISOL ZAKARIYA	Kepala Desa Kebondalem	Pemberdayaan Masyarakat dan Desa	#BKD PENAHAN TANAH	Sering terjadinya banjir jika hujan deras	Desa Kebondalem, Kab. Jombang	Bareng	Kebondalem
28-03-2022	HADI SUCIPTO	Kepala Desa Jiporapah	Pemberdayaan Masyarakat dan Desa	#BKD PEMBANGUNAN JEMBATAN DESA	Jika musim hujan anak sekolah terhambat karna banjir	Dusun Kedungdendeng, Kab. Jombang	Plandaan	Jiporapah
28-03-2022	MARIYATI, S.Pd.	Kepala Desa Kedungmlati	Pemberdayaan Masyarakat dan Desa	#BKD PEMBANGUNAN JEMBATAN DESA	rapunya jembatan akses menuju jalan desa kedungmlati dan sering terjadi jatuhnya pengendara dikarenakan tidak ada pendamping jembatan	dusun kedungmlati RT/RW 001;003, Kab. Jombang	Kesamben	Kedungmlati
28-03-2022	SUTEJO	Kepala Desa Gudo	Pemberdayaan Masyarakat dan Desa	#BKD JALAN DESA	Jalan rusak perlu perbaikan sehingga dapat melancarkan akses perekonomian,	Desa Gudo Kec. Gudo Kab. Jombang, Kab. Jombang	Gudo	Gudo
28-03-2022	DEDY ANUGRAH DWI P.S.	Kepala Desa Sepanyul	Pemberdayaan Masyarakat dan Desa	#BKD JALAN DESA	Perlu adanya pembangunan jalan yang ada di dusun sugihwaras desa Sepanyul karena banyak titik yang sudah rusak. untuk menunjang kegiatan masyarakat sekitar	sepanyul, Kab. Jombang	Gudo	Sepanyul
28-03-2022	NUR WAKHID	Kepala Desa Balongsari	Pemberdayaan Masyarakat dan Desa	#BKD PENINGKATAN JALAN DESA	Jalan rusak dan tidak layak digunakan transportasi hasil pertanian	Dsn Kedungboto Desa Balongsari, Kab. Jombang	Megaluh	Balongsari
28-03-2022	ANISAH	Kepala Desa Mundusewu	Pemberdayaan Masyarakat dan Desa	#BKD JALAN DESA	rusaknya jalan desa	dusun Mundusewu, Kab. Jombang	Bareng	Mundusewu
28-03-2022	Pemerintah Desa Ngembel	Kepala Desa Ngembel	Pemberdayaan Masyarakat dan Desa	#BKD JALAN DESA	Perbaiki Jalan Desa	RT. 011 RW. 003 DUSUN AMPELGADING, Kab. Trenggalek	Watulimo	Ngembel
28-03-2022	WIJONARKO	Kepala Desa Tondowulan	Pemberdayaan Masyarakat dan Desa	#BKD PEMBANGUNAN JEMBATAN DESA	Jembatan lingkungan di Dusun Ngemplak mengalami kerusakan sehingga mulai membahayakan bagi pengguna	Dusun Ngemplak, Kab. Jombang	Plandaan	Tondowulan
28-03-2022	ACH. RONY FATAWI	Kepala Desa Sudimoro	Pemberdayaan Masyarakat dan Desa	#BKD IRIGASI	Bangunan Saluran yang ada sudah banyak yang rusak (bocor)	Dusun Sudimoro, Kab. Jombang	Megaluh	Sudimoro
28-03-2022	BAHRUL ULUM	Kepala Desa Tapen	Pemberdayaan Masyarakat dan Desa	#BKD PENINGKATAN JALAN DESA	jalan desa yang telah ada mengalami kerusakan yang cukup berat	dusun pagendingan, Kab. Jombang	Kudu	Tapen

Tgl Usul	Pengusul	Profil	Urusan	Usulan	Permasalahan	Alamat	Kecamatan	Kelurahan
28-03-2022	NUR WAKHID	Kepala Desa Balongsari	Pemberdayaan Masyarakat dan Desa	#BKD PENINGKATAN JALAN DESA	Jalan rusak dan tidak layak digunakan transportasi hasil pertanian	Dsn Kedungboto Kec Megaluh, Kab. Jombang	Megaluh	Balongsari
28-03-2022	SUGIARTO	Kepala Desa Kalangsemanding	Pemberdayaan Masyarakat dan Desa	#BKD JALAN DESA	Jalan Berlubang dan Mudah terjadi Kecelakaan # 700 m x 4 m # Rp.330.286.700,-	Dsn Kalangan RT 01,02,03 RW 02 dan RT 01,02 RW 03, Kab. Jombang	Perak	Kalangsemanding
28-03-2022	SUPARMAN	Kepala Desa Gumulan	Pemberdayaan Masyarakat dan Desa	#BKD PENINGKATAN JALAN DESA	Perlu adanya penerangan jalan (PJU) di Desa untuk akses masyarakat	Dusun Gumulan II RT 04 RW 05, Kab. Jombang	Kesamben	Gumulan
28-03-2022	JADI, S.Pd.	Kepala Desa Jatimlerek	Pemberdayaan Masyarakat dan Desa	#BKD PENINGKATAN JALAN DESA	DI KARENAKAN JALAN SUDAH RUSAK	DUSUN JATIMLEREK RT 008 S/D 009 RW 001, Kab. Jombang	Plandaan	Jatimlerek
28-03-2022	WINARSIH	Kepala Desa Made	Pemberdayaan Masyarakat dan Desa	#BKD JALAN DESA	jalan desa yang telah ada kondisi rusak berat	dusun made, Kab. Jombang	Kudu	Made
28-03-2022	H. NURSAN	Kepala Desa Pojokrejo	Pemberdayaan Masyarakat dan Desa	#BKD JALAN DESA	KERUSAKAN JALAN	DESA POJOKREJO, Kab. Jombang	Kesamben	Pojokrejo
28-03-2022	KHOIRUL ANAM KURNIAWAN ZUHRI, SE	Kepala Desa Salam	Pemberdayaan Masyarakat dan Desa	#BKD AKSES LOKASI DESA WISATA	jembatan menuju lokasi wisata desa kurang lebar.	dsn. salam 04/02, Kab. Blitar	Wonodadi	Salam
28-03-2022	H.EDI SANTOSO, S.H.	Kepala Desa Gedangan	Pemberdayaan Masyarakat dan Desa	#BKD JALAN DESA	Jalan Rusak berat	Dusun Gedangan Desa Gedangan Kecamatan Sumobito, Kab. Jombang	Sumobito	Gedangan
28-03-2022	NUR BATA	Kepala Desa Purisemanding	Pemberdayaan Masyarakat dan Desa	#BKD AKSES LOKASI DESA WISATA	Potensi Desa yang terkait Kepariwisata belum dikelola Desa Purisemanding secara maksimal	Dusun Puri B, RT?RW : 01/03, Kab. Jombang	Plandaan	Purisemanding
28-03-2022	KHOIMAN	Kepala Desa Tebel	Pemberdayaan Masyarakat dan Desa	#BKD JALAN DESA	Jalan Rusak dan sulit dilalui ketika musim penghujan	Dsn Tebel Desa Tebel, Kab. Jombang	Bareng	Tebel
28-03-2022	QUDLORI	Kepala Desa Papungan	Pemberdayaan Masyarakat dan Desa	#BKD SARANA OLAHRAGA	Belum tersedianya gedung olah raga bulu tangkis untuk masyarakat	Rt 02 Rw 06 Dusun Papungan, Kab. Blitar	Kanigoro	Papungan
28-03-2022	FAISOL ZAKARIYA	Kepala Desa Kebondalem	Pemberdayaan Masyarakat dan Desa	#BKD PENAHAN TANAH	Sering terjadi banjir	Dusun Plosorejo Desa Kebondalem, Kab. Jombang	Bareng	Kebondalem
28-03-2022	MOHAMMAD MUKHLIS	Kepala Desa Sumberagung	Pemberdayaan Masyarakat dan Desa	#BKD IRIGASI	Jalan mudah longsor perlu adanya Saluran irigasi # 215 m x 0.8 m x 0.35/25 m # Rp.118.142.600,-	Dsn Sumberagung RT.02 RW.04 Jalan Makam, Kab. Jombang	Perak	Sumberagung

Tgl Usul	Pengusul	Profil	Urusan	Usulan	Permasalahan	Alamat	Kecamatan	Kelurahan
28-03-2022	ARIFIN	Kepala Desa Ngampel	Pemberdayaan Masyarakat dan Desa	#BKD PENAHAN TANAH	KURANGNYA JALAN YANG MEMADAI TERUTAMA PENAHAN JALAN	DUSUNA JATI, Kab. Jombang	Ngusikan	Ngampel
28-03-2022	KARNOTO	Kepala Desa Kaliboto	Pemberdayaan Masyarakat dan Desa	#BKD PEMBANGUNAN JEMBATAN DESA	perlunya pelebaran jembatan karena terlalu sempit untuk akses transportasi dan juga jembatan tidak layak/retak	Dsn. Kaliboto Rt.02 Rw.01 Desa Kaliboto Kec. Wonodadi, Kab. Blitar	Wonodadi	Kaliboto
28-03-2022	MOHAMMAD MUKHLIS	Kepala Desa Sumberagung	Pemberdayaan Masyarakat dan Desa	#BKD IRIGASI	Tanah Mudah longsor membutuhkan Saluran Irigasi # 215m x 0.8 m x 0.35/25 m # Rp. 118.142.600,- # Revisi Lokasi	Dsn Sumberagung RT 02 RW 04, Kab. Jombang	Perak	Sumberagung
28-03-2022	Zaenal Ali Mustofa, SP	Kepala Desa Kebonagung	Pemberdayaan Masyarakat dan Desa	#BKD BADAN USAHA MILIK DESA	Kurangnya Modal Bumdes untuk Pengembangan usaha di sektor peternakan sehingga Perlu permodalan bagi Badan Usaha Milik Desa (Ketahanan Pangan Hewani usaha ternak kambing)	Rt.02 Rw.02 Desa Kebonagung Kec. Wonodadi, Kab. Blitar	Wonodadi	Kebonagung
28-03-2022	TARMIDI	Kepala Desa Purwokerto	Pemberdayaan Masyarakat dan Desa	#BKD EMBUNG	melanjutkan	Dusun Kembangbahu desa Purwokerto, Kab. Lamongan	Ngimbang	Purwokerto
28-03-2022	TUBI PITANA	Kepala Desa Sembung	Pemberdayaan Masyarakat dan Desa	#BKD PENAHAN TANAH	Jalan Menuju Makan dan sawah Warga mudah longsor # 108 m x 1.2 m # Rp. 586.080.000,-	Dsn. Sembung, Kab. Jombang	Perak	Sembung
28-03-2022	SUTIKNO HADI	Kepala Desa Ngusikan	Pemberdayaan Masyarakat dan Desa	#BKD JALAN DESA	Kerusakan jalan di RT 013 - RT 014 RW 06 Dusun Kambangan	Dusun Kambangan RT 013 - RT 014 RW 06, Kab. Jombang	Ngusikan	Ngusikan
28-03-2022	Pemerintah Desa Sumberdadi	Kepala Desa Sumberdadi	Pemberdayaan Masyarakat dan Desa	#BKD JALAN DESA	Jalan poros desa panjang 1000 m lebar 3 m kondisi rusak berat	Dusun Mojo RT. 10 s.d RT. 13 Desa Sumberdadi Kec./Kab. Trenggalek, Kab. Trenggalek	Trenggalek	Sumberdadi
28-03-2022	H. NURSAN	Kepala Desa Pojokrejo	Pemberdayaan Masyarakat dan Desa	#BKD EMBUNG	KURANGNYA PENGAIRAN DI WILAYAH DESA POJOKREJO	DESA POJOKREJO, Kab. Jombang	Kesamben	Pojokrejo
28-03-2022	BAPPEDA Kab. Probolinggo	Bappeda Kab/Kota	Pemberdayaan Masyarakat dan Desa	#BKD POSYANDU	Dukungan Peran Posyandu dalam meningkatkan pelayanan kesehatan , menurunkan AKI dan AKB serta Stunting di Lokus Stunting	48 Posyandu Lokus Stunting Kabupaten Probolinggo, Kab. Probolinggo	Seluruh Kecamatan	Seluruh Kelurahan/Desa
28-03-2022	MUKANI	Kepala Desa Pohgajih	Pemberdayaan Masyarakat dan Desa	#BKD JALAN DESA	jalan desa rusak sejauh 6 km	desa pohgajih, Kab. Blitar	Selorejo	Pohgajih
28-03-2022	ERWIN PRIBADI	Kepala Desa Kapatihan	Pemberdayaan Masyarakat dan Desa	#BKD POLINDES-POSKESDES	banyak warga miskin yang tidak tercover bpjs kesehatan / kis	jl urip sumoharjo 67, Kab. Jombang	Jombang	Kapatihan
28-03-2022	BAPPEDA Kab. Probolinggo	Bappeda Kab/Kota	Pemberdayaan Masyarakat dan Desa	#BKD BADAN USAHA MILIK DESA	Peningkatan Kapasitas Bumdes	10 BUMDesa sek Kabupaten Probolinggo, Kab. Probolinggo	Seluruh Kecamatan	Seluruh Kelurahan/Desa

Tgl Usul	Pengusul	Profil	Urusan	Usulan	Permasalahan	Alamat	Kecamatan	Kelurahan
28-03-2022	H. NURSAN	Kepala Desa Pojokrejo	Pemberdayaan Masyarakat dan Desa	#BKD PENAHAN TANAH	JALAN YANG LONGSOR SEHINGGA DIBUTUHKAN TEMBOK PENAHAN	DESA POJOKREJO, Kab. Jombang	Kesamben	Pojokrejo
28-03-2022	EKO WAHYUDI	Kepala Desa Ngadipuro	Pemberdayaan Masyarakat dan Desa	#BKD PASAR DESA	ngadipuro dengan luas wilayah 1948 ha dan jumlah penduduk 3697, desa kami berada diujung selatan kab blitar dan kami belum punya pasar desa dan kami mengharap dengan adanya pembangunan pasar desa diharap bisa meningkatkan perekonomian masyarakat desa ngadipuro, juga lebih mudah dalam membeli kebutuhan sehari-hari	dusun krajan desa ngadipuro, Kab. Blitar	Wonotirto	Ngadipuro
28-03-2022	SITI ROAINI	Kepala Desa Klitih	Pemberdayaan Masyarakat dan Desa	#BKD JALAN DESA	Kondisi jalan yang rusak berat	Dusun Klitih, Kab. Jombang	Plandaan	Klitih
28-03-2022	EKO WAHYUDI	Kepala Desa Ngadipuro	Pemberdayaan Masyarakat dan Desa	#BKD AKSES LOKASI DESA WISATA	desa ngadipuro mempunyai 10 pantai yang sangat cantik dan menawan tp kami terkendala akses menuju tempat wisata untuk itu kami memohon bantuan pemerintah propinsi melalui bkd untuk bisa membantu dalam pembangunan jalan menuju tempat wisata	dusun banyuurip desa ngadipuro, Kab. Blitar	Wonotirto	Ngadipuro
28-03-2022	WIDYA SUSANDI	Kepala Desa Mojotengah	Pemberdayaan Masyarakat dan Desa	#BKD PENAHAN TANAH	Susahnya akses jalan ke pertanian	Dusun Mojotengah, Kab. Jombang	Bareng	Mojotengah
28-03-2022	BAKTIAR EFENDI, S.H.	Kepala Desa Bawangan	Pemberdayaan Masyarakat dan Desa	#BKD DRAINASE	saluran drainase mengalami rusak berat	dsn kesamben, Kab. Jombang	Ploso	Bawangan
28-03-2022	PURNAMI	Kepala Desa Plosogenuk	Pemberdayaan Masyarakat dan Desa	#BKD JALAN DESA	Jalan yang sudah mulai rusak. maka di perlukan perbaikan jalan rabat beton # P : 524 M X L : 3,5 M T : 0,15 M # Rp.459.836.000,-	Dusun ploso Desa Plosogenuk, Kec. Perak, Kab. Jombang	Perak	Plosogenuk
28-03-2022	NEFI UFUS SOLIKAH	Kepala Desa Pulosari	Pemberdayaan Masyarakat dan Desa	#BKD AKSES LOKASI DESA WISATA	Masih jalan Tanah dan ketika hujan sulit di akses	Dsn Pulosari RT 06 RW 04, Ds. Pulosari, Kec. Bareng, Kab. Jombang, Kab. Jombang	Bareng	Pulosari
28-03-2022	WISNU WIDODO	Kepala Desa Cangkringrandu	Pemberdayaan Masyarakat dan Desa	#BKD PENAHAN TANAH	Bahu jalan longsor diperlukan TPT sepanjang 225 x 2 dengan dana sebesar Rp. 155.629.000	Dusun Cangkring, Kab. Jombang	Perak	Cangkringrandu
28-03-2022	TOTOK JOKO PURNOMO	Kepala Desa Temuwulan	Pemberdayaan Masyarakat dan Desa	#BKD IRIGASI	Saluran Irigasi msaih berupa tanah dan mudah rusak # 315m X 0.7 m X 0.7 m # RP.259.270.000,-	Dsn Tondowulan Desa Temuwulan, Kab. Jombang	Perak	Temuwulan
28-03-2022	NEFI UFUS SOLIKAH	Kepala Desa Pulosari	Pemberdayaan Masyarakat dan Desa	#BKD JALAN DESA	Jalan sangat rusak berat dan sulit di akses	Dsn. Pulosari RT 09 RW 05, Ds. Pulosari, Kec. Bareng, Kab. Jombang, Kab. Jombang	Bareng	Pulosari
28-03-2022	Pemerintah Desa Tawing	Kepala Desa Tawing	Pemberdayaan Masyarakat dan Desa	#BKD AKSES LOKASI DESA WISATA	Jalan menuju Wisata Pemandian Kedung Lesung dengan P= 1206 m L= 3 m dalam kondisi rusak berat, dengan adanya medan yang naik turun para wisatawan sering terjadi kecelakaan, maka dari itu sangat perlu sekali direalisasi jalan paving.	RT. 25, 27 dan 29 Dusun Gabahan, Kab. Trenggalek	Munjungan	Tawing

Tgl Usul	Pengusul	Profil	Urusan	Usulan	Permasalahan	Alamat	Kecamatan	Kelurahan
28-03-2022	M. GOLKAR	Kepala Desa Gadingmangu	Pemberdayaan Masyarakat dan Desa	#BKD SARANA OLAHRAGA	Masyarakat memerlukan Sarana Olah Raga vasilitas belum tercukupi # 1 Paket # Rp. 1.751.513.000,-	Dsn Gading Desa Gadingmangu, Kab. Jombang	Perak	Gadingmangu
28-03-2022	BASTONI	Kepala Desa Kunir	Pemberdayaan Masyarakat dan Desa	#BKD BADAN USAHA MILIK DESA	Penyediaan tempat usaha BUMDES	Dusun Manggar RT 1 RW 7, Desa Kunir, Kab. Blitar	Wonodadi	Kunir
28-03-2022	Ir. MAHMUDI	Kepala Desa Wonodadi	Pemberdayaan Masyarakat dan Desa	#BKD PASAR DESA	Dalam rangka peningkatan kualitas pelayanan kepada masyarakat melalui pemenuhan kebutuhan sarana dan prasarana infrastruktur memadai yang dapat berdampak meningkatnya perekonomian, kesejahteraan masyarakat, kepuasan pelayanan masyarakat serta menggali potensi yang ada di desa.	Jalan Soekarno Hatta Dusun Gambar Desa Wonodadi Kecamatan Wonodadi Kab. Blitar, Kab. Blitar	Wonodadi	Wonodadi
28-03-2022	Drs. DWI PRIYANTO	Kepala Desa Plandi	Pemberdayaan Masyarakat dan Desa	#BKD JALAN DESA	jalan berlubang	jl. sulawesi no 1 desa plandi kecamatan jombang kabupaten jombang, Kab. Jombang	Jombang	Plandi
28-03-2022	NUR WAHID	Kepala Desa Ketapangkuning	Pemberdayaan Masyarakat dan Desa	#BKD PENINGKATAN JALAN DESA	Rabat Beton Jalan Desa yang Rusak	Dusun Ketapangrejo Desa Ketapangkuning Kec. Ngusikan Kab. Jombang, Kab. Jombang	Ngusikan	Ketapangkuning
28-03-2022	Pemerintah Desa Bodag	Kepala Desa Bodag	Pemberdayaan Masyarakat dan Desa	#BKD PASAR DESA	Pembangunan pavingisasi pasar desa bodag	Dusun Krajan, RT. 003 RW. 001 Desa Bodag, Kab. Trenggalek	Panggul	Bodag
28-03-2022	SAPTO ARNOWO	Kepala Desa Wonomerto	Pemberdayaan Masyarakat dan Desa	#BKD DRAINASE	air meluber kejalan	desa wonomerto, Kab. Jombang	Wonosalam	Wonomerto
28-03-2022	H. AHMAD HASANI, S.E.	Kepala Desa Rejoagung	Pemberdayaan Masyarakat dan Desa	#BKD PAUD-TK-SEKOLAH	kurangnya ruang kelas	Grenggeng Rejoagung, Kab. Jombang	Ngoro	Rejoagung
28-03-2022	H. AHMAD HASANI, S.E.	Kepala Desa Rejoagung	Pemberdayaan Masyarakat dan Desa	#BKD PAUD-TK-SEKOLAH	kurangnya ruang kelas	grenggeng rejoagung, Kab. Jombang	Ngoro	Rejoagung
28-03-2022	SAID MASHAR, S.Sos.	Kepala Desa Kedungbetik	Pemberdayaan Masyarakat dan Desa	#BKD JALAN DESA	jalan banyak sekali yang rusak	dsn dero desa kedungbetik, Kab. Jombang	Kesamben	Kedungbetik
28-03-2022	SUCIPTO	Kepala Desa Ngrimbi	Pemberdayaan Masyarakat dan Desa	#BKD PENINGKATAN JALAN DESA	Jalan sering digunakan sebagai akses transportasi penduduk dalam menjalankan profesi dan sering terjadi kecelakaan dimusim hujan	dusun ngrimbi desa ngrimbi, Kab. Jombang	Bareng	Ngrimbi
28-03-2022	Pemerintah Desa Craken	Kepala Desa Craken	Pemberdayaan Masyarakat dan Desa	#BKD PENINGKATAN JALAN DESA	Untuk Mendapatkan Dalan yang aman Nyaman dan Ekonomis sehingga memudahkan akses ke lhan pertanian yang menjadi sumber Penghasilan Masyarakat serta akses penghubung suatu daerah dengan daerah lain agar perceootan pertumbuhan ekonomi masyarakat segera terwujud	RT. 14 RW. 05 desa Craken, Kab. Trenggalek	Munjungan	Craken

Tgl Usul	Pengusul	Profil	Urusan	Usulan	Permasalahan	Alamat	Kecamatan	Kelurahan
28-03-2022	SUTRISNO	Kepala Desa Losari	Pemberdayaan Masyarakat dan Desa	#BKD AKSES LOKASI DESA WISATA	penunjang peningkatan perekonomian desa	Dusun Sidopulo, Kab. Jombang	Ploso	Losari
28-03-2022	BAMBANG PITONO	Kepala Desa Pagertanjung	Pemberdayaan Masyarakat dan Desa	#BKD DRAINASE	drainase tidak layak/rusak parah	dusun lesungwatu, Kab. Jombang	Ploso	Pagertanjung
28-03-2022	Hj. ENY SUCHIYATIN, S.H.	Kepala Desa Curahmalang	Pemberdayaan Masyarakat dan Desa	#BKD JALAN DESA	Rusaknya jalan desa di dusun Krajan dan Dusun Besuk Desa Curahmalang Kecamatan Sumobito Kabupaten Jombang	Dusun Krajan dan Dusun Besuk, Kab. Jombang	Sumobito	Curahmalang
28-03-2022	MA"ARIF	Kepala Desa Carangwulung	Pemberdayaan Masyarakat dan Desa	#BKD PASAR DESA	Bangunan yang ada kurang	Dsn Gondang RT 03 RW 06, Kab. Jombang	Wonosalam	Carangwulung
28-03-2022	Pemerintah Desa Depok	Kepala Desa Depok	Pemberdayaan Masyarakat dan Desa	#BKD PENINGKATAN JALAN DESA	Pembangunan Rabat Jalan RT 023 RW 009 Dusun Banaran Desa Depok Kecamatan Bendungan Kabupaten Trenggalek dengan volume 1750 x 3 M jalan masih makadam. Untuk mempermudah jangkauan masyarakat ke sekolah,puskesmas, pusat pasar (ekonomi) ,kantor Desa dan meningkatkan nilai jual hasil pertanian masyarakat	DUSUN BANARAN RT 023 RW 009, Kab. Trenggalek	Bendungan	Depok
28-03-2022	MOH. QOSIM	Kepala Desa Tanggungan	Pemberdayaan Masyarakat dan Desa	#BKD JALAN DESA	jalan desa yang tidak layak terbatasnya apbdesa mobilisasi masyarakat yang terbatas	dusun karang pakis desa tanggungan gudo jombang, Kab. Jombang	Gudo	Tanggungan
28-03-2022	Pemerintah Desa Sobo	Kepala Desa Sobo	Pemberdayaan Masyarakat dan Desa	#BKD SARANA OLAHRAGA	Lapangan olahraga yang ada di Desa Sobo belum memiliki sarana yang memadai untuk dijadikan lapangan olahraga desa seperti lantai masih tanah sehingga ketika musim hujan lapangan olah raga tersebut becek dan sangat tidak layak untuk digunakan untuk olah raga jadi kami mengusulkan untuk di perbaiki agar layak digunakan	RT 12 RW 03 Dusun Ngledok Desa Sobo, Kab. Trenggalek	Munjungan	Sobo
28-03-2022	ENDANG MILANINGSIH	Kepala Desa Jombang	Pemberdayaan Masyarakat dan Desa	#BKD DRAINASE	Apabila musim hujan sering banjir dan aliran air tidak lancar	Kauman Utara II RT 010 RW 001 Dusun Jombangkrajan, Kab. Jombang	Jombang	Jombang
28-03-2022	H. SHODIQIN	Kepala Desa Sumberagung	Pemberdayaan Masyarakat dan Desa	#BKD IRIGASI	Sisi bahu jalan belum memiliki drainase lingkungan, sehingga saat turun hujan air menggenang yang menyebabkan umur bangunan fisik jalan cepat rusak. lokasi berada di dusun Kedungpapar RT 05 sampai RT 08 Desa Sumberagung Kecamatan Peterongan Kabupaten Jombang.	Dusun Kedungpapar RT 05 sampai dengan RT 08, Kab. Jombang	Peterongan	Sumberagung
28-03-2022	SAMUKI	Kepala Desa Wonosalam	Pemberdayaan Masyarakat dan Desa	#BKD AKSES LOKASI DESA WISATA	Jalan masuk area Wisata belum terbangun sehingga sulit di akses, menyebabkan perkembangan wisata kurang maksimal	Dusun Sumber RT 002 RW 010, Kab. Jombang	Wonosalam	Wonosalam
28-03-2022	FAISOL	Kepala Desa Tampung	Pemberdayaan Masyarakat dan Desa	#BKD PEMBANGUNAN JEMBATAN DESA	DIBUTUHKAN JEMBATAN PENGHUBUNG ANTAR DESA	TAMPUNG, Kab. Pasuruan	Rembang	Tampung

Tgl Usul	Pengusul	Profil	Urusan	Usulan	Permasalahan	Alamat	Kecamatan	Kelurahan
28-03-2022	SUGENG ANTORO	Kepala Desa Balonggemek	Pemberdayaan Masyarakat dan Desa	#BKD PAUD-TK-SEKOLAH	Belum adanya gedung untuk Kelompok Bermain/PAUD di Desa, sehingga memanfaatkan salah satu ruangan kantor desa untuk dijadikan ruangan tempat kegiatan belajar mengajar anak usia dini. Terdapat tanah kas desa namun desa belum bisa melaksanakan pembangunan karena keuangan desa yang tidak mencukupi.	Dusun Balonggemek RT. 03 RW. 01, Kab. Jombang	Megaluh	Balonggemek
28-03-2022	SUGIAT	Kepala Desa Panglungan	Pemberdayaan Masyarakat dan Desa	#BKD AKSES LOKASI DESA WISATA	Jalan di wista desa masih berupa jalan Tanah, Maka perlu adanya pembangunan Paving..	Dsn. Mendiro Desa Panglungan, Kab. Jombang	Wonosalam	Panglungan
28-03-2022	JUMALI	Kepala Desa Joho	Pemberdayaan Masyarakat dan Desa	#BKD PENAHAN TANAH	Penahan Tanah / Penahan Badan Jalan tidak ada (rusak)	Dusun Joho RT 03 - RT 11 , RW 03 - RW 04, Kab. Nganjuk	Pace	Joho
28-03-2022	SITI JUNAIDAH	Kepala Desa Jatigedong	Pemberdayaan Masyarakat dan Desa	#BKD DRAINASE	waktu musim hujan sering terjadi banjir hingga 1 meter	jatirowo, Kab. Jombang	Ploso	Jatigedong
28-03-2022	AHMAD SUPRIYADI	Kepala Desa Gongseng	Pemberdayaan Masyarakat dan Desa	#BKD LAPANGAN SEPAKBOLA	kontur tanah kurang tinggi	Dusun Gongseng Rt 01 Rw 04, Kab. Jombang	Megaluh	Gongseng
28-03-2022	FACHRUDIN	Kepala Desa Keboan	Pemberdayaan Masyarakat dan Desa	#BKD SARANA OLAHRAGA	kondisi sarana olahraga /lapangan desa Keboan masih banyak lubang dan becek	Dusun Keboan Lor, Kab. Jombang	Ngusikan	Keboan
28-03-2022	BAMBANG PITONO	Kepala Desa Pagertanjung	Pemberdayaan Masyarakat dan Desa	#BKD DRAINASE	saat musim hujan sering terjadi banjir	dsn. lesungwatu, Kab. Jombang	Ploso	Pagertanjung
28-03-2022	KHAIRUR ROZIQIN	Kepala Desa Sambongdukuh	Pemberdayaan Masyarakat dan Desa	#BKD JALAN DESA	Jalan masih berupa tanah	Dsn.Sambongdukuh RT.004 RW.007, Kab. Jombang	Jombang	Sambongdukuh
28-03-2022	UMAR WAHYUDI	Kepala Desa Darurejo	Pemberdayaan Masyarakat dan Desa	#BKD PENINGKATAN JALAN DESA	Jalan rusak parah dan berlubang	Dusun kalirejo RT.03 RW.05, Kab. Jombang	Plandaan	Darurejo
28-03-2022	WARTOMO, S.Sos.	Kepala Desa Galendowo	Pemberdayaan Masyarakat dan Desa	#BKD SARANA OLAHRAGA	, sarana olah raga di desa galendowo masih kurang layak	dusun pengajaran, Kab. Jombang	Wonosalam	Galendowo
28-03-2022	KOP MUSTOKO, S.Kom.	Kepala Desa Pulorejo	Pemberdayaan Masyarakat dan Desa	#BKD IRIGASI	Saluran Irigasi belum dibangun	Dusun Bakalan, Kab. Jombang	Ngoro	Pulorejo
28-03-2022	LASIMAN	Kepala Desa Gedungombo	Pemberdayaan Masyarakat dan Desa	#BKD PENINGKATAN JALAN DESA	Memperlanjar transpotasi serta peningkatan hasil pertanian	dsn. balong, Kab. Jombang	Ploso	Gedungombo
28-03-2022	M. ARSYAD DAMIRI	Kepala Desa Kepuhkajang	Pemberdayaan Masyarakat dan	#BKD PENAHAN TANAH	Jalan Menuju Sawah Warga mudah longsor # Pembangunan Jalan Irigasi 2 Sisi dengan Volume 2 (750m x 0.4 m x 1.10 m) # Rp. 500.000.000,-	Dsn Benjeng, Kab. Jombang	Perak	Kepuhkajang

Tgl Usul	Pengusul	Profil	Urusan	Usulan	Permasalahan	Alamat	Kecamatan	Kelurahan
			Desa					
28-03-2022	ROHAN	Kepala Desa Ngampungan	Pemberdayaan Masyarakat dan Desa	#BKD PENINGKATAN JALAN DESA	Kondisi jalan masih tanah dan belum ada pengerasan jalan. Jalan yang diusulkan adalah salah satu jalan penghubung antar Dusun, dan jalan transportasi hasil pertanian dan perkebunan,	Dusun Ngampungan RT 03 RW 01, Kab. Jombang	Bareng	Ngampungan
28-03-2022	MOH NASIR FADLILLAH	Kepala Desa Tambakrejo	Pemberdayaan Masyarakat dan Desa	#BKD PEMBANGUNAN JEMBATAN DESA	Jembatan sudah rusak dan tidak bisa dilewati kendaraan dan kurang lebar	Dsn. Nglunggu RT.001 RW.006, Kab. Jombang	Jombang	Tambakrejo
28-03-2022	NUR PRASETYO	Kepala Desa Mancar	Pemberdayaan Masyarakat dan Desa	#BKD PENAHAN TANAH	belum adanya penahan tanah sehingga jalan sering mengalami kerusakan	Mancar Timur RW 01, Kab. Jombang	Peterongan	Mancar
28-03-2022	IMAM KHOIRUDIN	Kepala Desa Sukorejo	Pemberdayaan Masyarakat dan Desa	#BKD SUMUR	BELUM ADANYA SUMUR WARGA	DESA SUKOREJO, Kab. Pacitan	Sudimoro	Sukorejo
28-03-2022	AHMAD SUPRIYADI	Kepala Desa Gongseng	Pemberdayaan Masyarakat dan Desa	#BKD LAPANGAN SEPAKBOLA	permukaan tanah kurang tinggi	Dusun Gongseng Rt 01 Rw 04 Desa Gongseng, Kab. Jombang	Megaluh	Gongseng
28-03-2022	ISMIATUN	Kepala Desa Sumberjo	Pemberdayaan Masyarakat dan Desa	#BKD JALAN DESA	Jalan masih tanah musim hujan sulit di lalui	Dsn Babatan, Kab. Jombang	Wonosalam	Sumberjo
28-03-2022	Kelompok Masyarakat Mitra Biser	Lembaga	Pemberdayaan Masyarakat dan Desa	#BKD JALAN DESA	Tidak ada akses jalan memadai yang menghubungi dusun Biser Barat dan Biser Timur, dengan letak geografis yang curam dan sulit	Dusun Biser Barat dan Biser Timur, Kab. Bondowoso	Wringin	Gubrih
28-03-2022	Sutaji	Kepala Desa Duren	Pemberdayaan Masyarakat dan Desa	#BKD IRIGASI	Pembangunan Dam Parit Irigasi	Desa Duren, Kab. Nganjuk	Sawah	Duren
28-03-2022	ISMIATUN	Kepala Desa Sumberjo	Pemberdayaan Masyarakat dan Desa	#BKD PENINGKATAN JALAN DESA	Jalan banyak berlubang dan masih tanah.sebagian makadam rusak	Dsn Babatan, Kab. Jombang	Wonosalam	Sumberjo
28-03-2022	GUNASIR WIBOWO	Kepala Desa Turipinggir	Pemberdayaan Masyarakat dan Desa	#BKD IRIGASI	terjadi erosi dan abrasi pada bahu jalan terhadap saluran irigasi persawahan masyarakat yserta menyebabkan pendangkalan pada saluran.	Desa Turipinggir Kecamatan Megaluh Kabupaten Jombang Provinsi Jawa Timur, Kab. Jombang	Megaluh	Turipinggir
28-03-2022	AHMAD SUPRIYADI	Kepala Desa Gongseng	Pemberdayaan Masyarakat dan Desa	#BKD LAPANGAN SEPAKBOLA	Permukaan Tanah Kurang tinggi	Dusun Gongseng Rt 01 Rw 04, Kab. Jombang	Megaluh	Gongseng
28-03-2022	KHOIRUL ANDIK	Kepala Desa Wonokerto	Pemberdayaan Masyarakat dan Desa	#BKD PENAHAN TANAH	-	Dusun Sudimoro RT 02 RW 01 Desa Wonokerto, kecamatan Wonosalam, Kab. Jombang	Wonosalam	Wonokerto
28-03-2022	Sholihin	Kepala Desa Margopatut	Pemberdayaan Masyarakat dan Desa	#BKD PAUD-TK-SEKOLAH	Rehap Gedung Pondok Pesantren	Dusun Sembung Desa Margopatut, Kab. Nganjuk	Sawah	Margopatut

Tgl Usul	Pengusul	Profil	Urusan	Usulan	Permasalahan	Alamat	Kecamatan	Kelurahan
28-03-2022	BASUKI, SE	Kepala Desa Gebangbunder	Pemberdayaan Masyarakat dan Desa	#BKD PENAHAN TANAH	jalan usaha tani yang kurang baik	Dusun Binorong, Kab. Jombang	Plandaan	Gebangbunder
28-03-2022	EKO PRIYONO	Kepala Desa Boro	Pemberdayaan Masyarakat dan Desa	#BKD DRAINASE	belum adanya saluran drainase pada bahu kanan dan bahu kiri jalan sehingga pada saat hujan, air hujan meluber ke jalan mengakibatkan jalan menjadi rusak.	Dusun Boro Rt. 01, 02 Rw. 01 Desa Boro, Kab. Blitar	Selorejo	Boro
28-03-2022	H. SUNARYO	Kepala Desa Morosunggingan	Pemberdayaan Masyarakat dan Desa	#BKD IRIGASI	Rusaknya Saluran irigasi Dusun Sunggingan Desa Morosunggingan sehingga menghambat para petani dalam bidang cocok tanam	Dusun Sunggingan Desa Morosunggingan, Kab. Jombang	Peterongan	Morosunggingan
28-03-2022	Drs. NURHUDA	Kepala Desa Banggle	Pemberdayaan Masyarakat dan Desa	#BKD PEMBANGUNAN JEMBATAN DESA	Kondisi jembatan yang sudah tidak memadai, sehingga menyebabkan banjir	Dusun Pakel Rt 03 Rw 05 dan Rt 02 Rw 06, Kab. Blitar	Kanigoro	Banggle
28-03-2022	MOHAMMAD ZAINUDDIN ARIF	Kepala Desa Megaluh	Pemberdayaan Masyarakat dan Desa	#BKD PASAR DESA	rehabilitasi lapak pedagang di pasar desa	Desa megaluh, Kab. Jombang	Megaluh	Megaluh
28-03-2022	TAUFIK	Kepala Desa Sungikulon	Pemberdayaan Masyarakat dan Desa	#BKD SARANA OLAHRAGA	MEMBUTUHKAN LAPANGAN FUTSAL UNTUK SARANA OLAHRAGA PEMUDA	SUNGIKULON, Kab. Pasuruan	Pohjentrek	Sungikulon
28-03-2022	TUKADI	Kepala Desa Pagerlor	Pemberdayaan Masyarakat dan Desa	#BKD PENINGKATAN JALAN DESA	Aspal jalan Krajan desa Pagerlor Kec. Sudimoro Kab. Pacitan belum ada, jalan masih berupa makadam dan sebagian tanah	RT 03 RW 02 DUSUN KRAJAN DESA PAGERLOR, Kab. Pacitan	Sudimoro	Pagerlor
28-03-2022	TUKADI	Kepala Desa Pagerlor	Pemberdayaan Masyarakat dan Desa	#BKD PENINGKATAN JALAN DESA	Pembangunan aspal jalan dusun Nglaran Desa Pagerlor Kec. Sudimoro Kab. Pacitan belum direalisasi, padahal jalan sangat memprihatinkan	RT 17 RW 08 DUSUN NGLARAN, Kab. Pacitan	Sudimoro	Pagerlor
28-03-2022	MOCHAMAD SAIFUR	Kepala Desa Balongbesuk	Pemberdayaan Masyarakat dan Desa	#BKD IRIGASI	belum adanya jaringan irigasi yang memadai	Desa Balongbesuk, Kab. Jombang	Diwek	Balongbesuk
28-03-2022	TUKADI	Kepala Desa Pagerlor	Pemberdayaan Masyarakat dan Desa	#BKD PENAHAN TANAH	Pembangunan Talud Jalan Dusun Krajan Desa Pagerlor Kecamatan Sudimoro Kabupaten Pacitan tahun 2021 belum dilaksanakan, besar harapan untuk teralisasi di tahun ini	RT 07 RW 04 Dusun Krajan Desa Pagerlor, Kab. Pacitan	Sudimoro	Pagerlor
28-03-2022	TUKADI	Kepala Desa Pagerlor	Pemberdayaan Masyarakat dan Desa	#BKD PENINGKATAN JALAN DESA	Pembangunan Aspal Jalan Crabak Desa Pagerlor Kecamatan Sudimoro Kabupaten Pacitan belum bisa direalisasi di tahun 2021, ini menjadi prioritas desa di tahun ini	RT 23 RW 10 Dusun Crabak Desa Pagerlor, Kab. Pacitan	Sudimoro	Pagerlor
28-03-2022	TUKADI	Kepala Desa Pagerlor	Pemberdayaan Masyarakat dan Desa	#BKD PENAHAN TANAH	Pembangunan Talud Jalan Dusun Crabak Desa Pagerlor Kecamatan Sudimoro Kabupaten Pacitan belum direalisasi di tahun 2021, padahal sudah terjadi penyempitan jalan sejak tahun 2017	RT 27 RW 12 DUSUN CRABAK DESA PAGERLOR, Kab. Pacitan	Sudimoro	Pagerlor
28-03-2022	TUKADI	Kepala Desa Pagerlor	Pemberdayaan Masyarakat dan Desa	#BKD PENINGKATAN JALAN DESA	Pembangunan Rabat Jalan Ngandong Dsn. Crabak Desa Pagerlor Kecamatan Sudimoro Kabupaten Pacitan belum dilaksanakan di tahun 2021, jalan ini merupakan akses menuju RS, Pasar, Sekolah dan perekonomian masyarakat desa pagerlor	RT 22 RW 10 DUSUN CRABAK DESA PAGERLOR, Kab. Pacitan	Sudimoro	Pagerlor

Tgl Usul	Pengusul	Profil	Urusan	Usulan	Permasalahan	Alamat	Kecamatan	Kelurahan
28-03-2022	EKO HARIADI	Kepala Desa Minggirsari	Pemberdayaan Masyarakat dan Desa	#BKD PASAR DESA	Belum ada pasar, perlu ada pasar untuk pelaku usaha	Minggirsari 3 RT.03 RW.06, Kab. Blitar	Kanigoro	Minggirsari
28-03-2022	SULISWATI	Kepala Desa Kedungdowo	Pemberdayaan Masyarakat dan Desa	#BKD IRIGASI	pembangunan saluran irigasi marmoyo 8	dsn warutunggal s/d dsn kunden, Kab. Jombang	Ploso	Kedungdowo
28-03-2022	DARDIRI, SE, MM	Kepala Desa Jatiarjo	Pemberdayaan Masyarakat dan Desa	#BKD JALAN DESA	Jalan butuh pembenahan	Tegal Kidul, Jatiarjo, Kec. Prigen, Pasuruan, Jawa Timur, Kab. Pasuruan	Prigen	Jatiarjo
28-03-2022	DARDIRI, SE, MM	Kepala Desa Jatiarjo	Pemberdayaan Masyarakat dan Desa	#BKD JALAN DESA	Jalan Butuh Pembenahan Karena Rusak parah	Tegal Kidul, Jatiarjo, Kec. Prigen, Pasuruan, Jawa Timur 67157, Kab. Pasuruan	Prigen	Jatiarjo
28-03-2022	DARDIRI, SE, MM	Kepala Desa Jatiarjo	Pemberdayaan Masyarakat dan Desa	#BKD JALAN DESA	Jalan Butuh Pembenahan Karena Rusak	Jl. Dusun Tonggowa RT.39 RW.20 Dusun Tonggowa Desa, Tonggawah, Jatiarjo, Kec. Prigen, Pasuruan, Jawa Timur 67157, Kab. Pasuruan	Prigen	Jatiarjo
28-03-2022	DARDIRI, SE, MM	Kepala Desa Jatiarjo	Pemberdayaan Masyarakat dan Desa	#BKD BADAN USAHA MILIK DESA	Kebutuhan Untuk Kegiatan Wisata Desa	Jl. Dusun Tonggowa RT.39 RW.20 Dusun Tonggowa Desa, Tonggawah, Jatiarjo, Kec. Prigen, Pasuruan, Jawa Timur 67157, Kab. Pasuruan	Prigen	Jatiarjo
28-03-2022	DARDIRI, SE, MM	Kepala Desa Jatiarjo	Pemberdayaan Masyarakat dan Desa	#BKD POLINDES-POSKEDES	Sarana Prasana Polindes Kurang Memadai Butuh Di Rehab	7M3C+7R8, Cowek, Jatiarjo, Kec. Prigen, Pasuruan, Jawa Timur 67157, Kab. Pasuruan	Prigen	Jatiarjo
29-03-2022	AGUS DARMINTO	Kepala Desa Jarak	Pemberdayaan Masyarakat dan Desa	#BKD PENINGKATAN JALAN DESA	Banyak jalan desa yang rusak	Dsn Anjasmoro, Rt/Rw. 12/007, Kab. Jombang	Wonosalam	Jarak
29-03-2022	SUNGKONO	Kepala Desa Sambirejo	Pemberdayaan Masyarakat dan Desa	#BKD AKSES LOKASI DESA WISATA	jalan rusak parah	Dsn Sambirejo RT 01/RW02, Kab. Jombang	Wonosalam	Sambirejo
29-03-2022	SOGIYATNO	Kepala Desa Gawang	Pemberdayaan Masyarakat dan Desa	#BKD PENINGKATAN JALAN DESA	kondisi jalan rusak merupakan jalan penghubung antar desa untuk menunjang perekonomian. -8.218511 11.174628	dusun wati, Kab. Pacitan	Kebonagung	Gawang
29-03-2022	MUHAMMAD MAKRUS. SE	Kepala Desa Kolomayan	Pemberdayaan Masyarakat dan Desa	#BKD PENINGKATAN JALAN DESA	Perlunya peningkatan jalan desa karena jalan yang ada sekarang masih makadam	Dsn. Sweden Desa Kolomayan Kec. Wonodadi, Kab. Blitar	Wonodadi	Kolomayan
29-03-2022	WAHYU SETIADI	Kepala Desa Tawangrejo	Pemberdayaan Masyarakat dan Desa	#BKD PENINGKATAN JALAN DESA	perlunya peningkatan jalan desa/aspal jalan karena jalan yang ada sekarang masih berupa tanah	Dsn Tawangrejo Rt.01 Rw 02 Desa Tawangrejo Kec. Wonodadi, Kab. Blitar	Wonodadi	Tawangrejo

Tgl Usul	Pengusul	Profil	Urusan	Usulan	Permasalahan	Alamat	Kecamatan	Kelurahan
29-03-2022	H. SURYANTO,Ama	Kepala Desa Talkandang	Pemberdayaan Masyarakat dan Desa	#BKD BADAN USAHA MILIK DESA	Desa Talkandang Mengusulkan untuk Pembangunan Gedung BUMDes, karena Desa Talkandang Memiliki BUMDes yang Sudah Berbadan Hukum dan Baru Merintis, Untuk itu Kami Memerlukan Gedung BUMDes Demi Lancarnya Kegiatan di BUMDes Desa Talkandang. BUMDes Desa Talkandang Hanya Mampu Mengalokasikan Dana Penyertaan Modal Untuk Pembelian Perlengkapan Usaha BUMDes Sedangkan Modal Untuk Bangun Gedung Tidak Ada dan Tidak Tercover di kode rekening Aplikasi Siskeudes.	Jl. Tegal Arum No. 05 Dusun Lugundang Timur RT 03 RW 06, Kab. Situbondo	Situbondo	Talkandang
29-03-2022	.	Kepala Desa Watudandang	Pemberdayaan Masyarakat dan Desa	#BKD BADAN USAHA MILIK DESA	Badan Usaha Milik Desa yang bergerak dalam bidang simpan pinjam ini, masih kekurangan modal. Sehingga perkembangan laba tidak mengalami pelonjakan tinggi	Jl. PANGLIMA SUDIRMAN NO. 001, Kab. Nganjuk	Prambon	Watudandang
29-03-2022	SUROTO	Kepala Desa Sumberjo	Pemberdayaan Masyarakat dan Desa	#BKD PENAHAN TANAH	Penahan tanah di wilayah yang di usulkan pernah ada namun sebagian kecil saja. itupun sudah rusak terdampak banjir sekarang keadaannya rusak berat.	Sumberjo Rt 02 dan Rt 03 Rw 02, Kab. Blitar	Sutojayan	Sumberjo
29-03-2022	SUPAAT	Kepala Desa Mejoyolosari	Pemberdayaan Masyarakat dan Desa	#BKD AKSES LOKASI DESA WISATA	Pengembangan Desa Wisata	Desa Mejoyolosari, Kab. Jombang	Gudo	Mejoyolosari
29-03-2022	SAGIYAN TARUNA ALIP, S.Pd.I.	Kepala Desa Gempollegundi	Pemberdayaan Masyarakat dan Desa	#BKD PENAHAN TANAH	dikarenakan jalan pertanian rawan banjir yang mengakibatkan longsor.	Dusun Balongkebek, Kab. Jombang	Gudo	Gempollegundi
29-03-2022	Pemerintah Desa Barang	Kepala Desa Barang	Pemberdayaan Masyarakat dan Desa	#BKD JALAN DESA	Pembangunan Jalan Desa Dusun Sembon - Dusun Tompe dengan Volume P : 1000 m, L : 2,60 m, T : 0,12 m	Dusun Sembon - Dusun Tompe, Kab. Trenggalek	Panggul	Barang
29-03-2022	MOCH. TAKIM	Kepala Desa Tambakrigadung	Pemberdayaan Masyarakat dan Desa	#BKD JALAN DESA	Dibutuhkan pembangunan jalan rabat beton.Agar akses jalan desa yang sekarang kondisi rusak parah sehingga menghambat mobilisasi masyarakat.	Desa tambakrigadung kec lamongan, Kab. Lamongan	Tikung	Tambakrigadung
29-03-2022	NOVIATY ASTUTI NINGRUM HIDAYAH	Individu	Pemberdayaan Masyarakat dan Desa	#BKD LAPANGAN SEPAKBOLA	Peminat sepak bola dikalangan pmuda sangat besar tapi tidak ada sarpras sepak bola yang memadai	Dusun Ngabar Krajan RT 003 RW 002, Kab. Pasuruan	Kraton	Ngabar
29-03-2022	FERRY MULYATNO	Kepala Desa Sugihwaras	Pemberdayaan Masyarakat dan Desa	#BKD IRIGASI	Pematang sawah atau tanggulsudah banyak yang rusak sehingga debit air yang mengalir kurang optimal sehingga menyebabkan hasil panen kurang optimal	Dusun Gandan Desa Sugiwaras, Kab. Jombang	Ngoro	Sugihwaras
29-03-2022	SUPRIYONO, S.Pd	Kepala Desa Sumberagung	Pemberdayaan Masyarakat dan Desa	#BKD SARANA OLAHRAGA	sarana olahraga belum memadai	sumberagung, Kab. Lamongan	Brondong	Sumberagung
29-03-2022	SUSILO	Kepala Desa Mojoagung	Pemberdayaan Masyarakat dan Desa	#BKD BADAN USAHA MILIK DESA	Badan usaha milik desa Mojoagung masih mengalami kekurangan dalam segi penyertaan modal	Jalan raya watuompak desa Mojoagung, Kab. Nganjuk	Prambon	Mojoagung
29-03-2022	PEMERINTAH DESA WONOCOYO	Kepala Desa Wonocoyo	Pemberdayaan Masyarakat dan Desa	#BKD POSYANDU	Pembangunan Posyandu Desa	Dusun Bendogolor, Kab. Trenggalek	Panggul	Wonocoyo

Tgl Usul	Pengusul	Profil	Urusan	Usulan	Permasalahan	Alamat	Kecamatan	Kelurahan
29-03-2022	AHMAD EFENDI	Kepala Desa Brudu	Pemberdayaan Masyarakat dan Desa	#BKD DRAINASE	Drainase kurang memadai	Dsn. Jeblok RT/RW : 003/001 s.d 002/002,, Kab. Jombang	Sumobito	Brudu
29-03-2022	Drs. Hj. DWI MARWATI	Kepala Desa Godong	Pemberdayaan Masyarakat dan Desa	#BKD IRIGASI	Air sering membanjiri jalan sehingga kami membutuhkan IRIGASI yang bagus.	Dusun Godong 2, Kab. Jombang	Gudo	Godong
29-03-2022	IMAM NAWAWI	Kepala Desa Ngudikan	Pemberdayaan Masyarakat dan Desa	#BKD BADAN USAHA MILIK DESA	Minimnya Modal dan Banyaknya umkm yang belum Akumandir /terkomando di bumdes desa	Desa Ngudikan RT 02 RW 02 Gaeng, Kab. Nganjuk	Wilangan	Ngudikan
29-03-2022	IMAM NAWAWI	Kepala Desa Ngudikan	Pemberdayaan Masyarakat dan Desa	#BKD POSYANDU	Banyaknya Jumlah bayi balita ibu hamil yang hadir dalam posyandu kurangnya kapasitas tempat untuk kegiatan tersebut	Dusun Gaeng RT 03 / RW 03 Desa Ngudikan, Kab. Nganjuk	Wilangan	Ngudikan
29-03-2022	SUHARTO	Kepala Desa Sono Ageng	Pemberdayaan Masyarakat dan Desa	#BKD JALAN DESA	jalan rusak	dusun waung rt 15, 16, 20, Kab. Nganjuk	Prambon	Sono Ageng
29-03-2022	RIZKY RENDYANA F	Kepala Desa Ngadirenggo	Pemberdayaan Masyarakat dan Desa	#BKD POLINDES-POSKESDES	Peningkatan Pelayanan Kesehatan Masyarakat	Dusun Ngolaan RT 02 RW 04 Desa Ngadirenggo Kec. Wlingi Kab. Blitar, Kab. Blitar	Wlingi	Ngadirenggo
29-03-2022	SUTRISNO AGUS NURHADI	Kepala Desa Rejosari	Pemberdayaan Masyarakat dan Desa	#BKD JALAN DESA	Perlunya pemeliharaan jalan aspal karena jalan desa rusak	Dsn. Rejosari Desa Rejosari Kec. Wonodadi, Kab. Blitar	Wonodadi	Rejosari
29-03-2022	NUGROHO ADI WIYONO	Kepala Desa Jombok	Pemberdayaan Masyarakat dan Desa	#BKD PENINGKATAN JALAN DESA	Meningkatkan Jalan Desa Agar lebih layak karena jalan desa sudah mulai berlubang	Dsn.Pageng RT.01 RW.01, Kab. Jombang	Ngoro	Jombok
29-03-2022	SANIP	Kepala Desa Segodorejo	Pemberdayaan Masyarakat dan Desa	#BKD JALAN DESA	Jalan tersebut sudah banyak yang rusak	Dusun Pengalangan RT.025 RW.008, Kab. Jombang	Sumobito	Segodorejo
29-03-2022	WIDYA SUSANDI	Kepala Desa Mojotengah	Pemberdayaan Masyarakat dan Desa	#BKD PENAHAN TANAH	Sering terjadi longsor di daerah pertanian	Dusun Mojotengah, Kab. Jombang	Bareng	Mojotengah
29-03-2022	EDI SANTOSO	Kepala Desa Carat	Pemberdayaan Masyarakat dan Desa	#BKD LAPANGAN SEPAKBOLA	Belum adanya Pagar Lapangan dan Fasilitas lainnya	Dusun Raos Baru, Kab. Pasuruan	Gempol	Carat
29-03-2022	EDI SANTOSO	Kepala Desa Carat	Pemberdayaan Masyarakat dan Desa	#BKD BADAN USAHA MILIK DESA	Bumdes CARAT SEJAHTERA Kekurangan Modal Untuk Unit SIMPAM PINJAM	Dusun Carat RT 003 RW 003, Kab. Pasuruan	Gempol	Carat
29-03-2022	EDI SANTOSO	Kepala Desa Carat	Pemberdayaan Masyarakat dan Desa	#BKD PASAR DESA	Kurangnya Sarana gedung Kios Desa	Dusun Raos Baru RT 002 RW 005, Kab. Pasuruan	Gempol	Carat

Tgl Usul	Pengusul	Profil	Urusan	Usulan	Permasalahan	Alamat	Kecamatan	Kelurahan
29-03-2022	H. ACH. KUSAERI	Kepala Desa Tenganan	Pemberdayaan Masyarakat dan Desa	#BKD IRIGASI	Tidak adanya pembangunan jaringan irigasi mengakibatkan air tidak mengalir secara optimal	Dusun tengeran, Kab. Jombang	Peterongan	Tenganan
29-03-2022	WAHI A.St	Kepala Desa Bulukandang	Pemberdayaan Masyarakat dan Desa	#BKD JALAN DESA	Jalan Butuh pembenahan karena sudah Rusak	7°41'39.7"S 112°41'56.0"E, Kab. Pasuruan	Prigen	Bulukandang
29-03-2022	WAHI A.St	Kepala Desa Bulukandang	Pemberdayaan Masyarakat dan Desa	#BKD PEMBANGUNAN JEMBATAN DESA	Jembatan Tidak memadi Butuh Perbaikan karena sekarang dari bambu	Kandangan, Bulukandang, Kec. Prigen, Pasuruan, Jawa Timur, Kab. Pasuruan	Prigen	Bulukandang
29-03-2022	WAHI A.St	Kepala Desa Bulukandang	Pemberdayaan Masyarakat dan Desa	#BKD PEMBANGUNAN SANITASI	Air di saluran drainase sering meluber kerumah warga	Jl. Indrokilo, Bulukandang, Kec. Prigen, Pasuruan, Jawa Timur 67157, Kab. Pasuruan	Prigen	Bulukandang
29-03-2022	WAHI A.St	Kepala Desa Bulukandang	Pemberdayaan Masyarakat dan Desa	#BKD PEMBANGUNAN JEMBATAN DESA	Jembatan Butuh Direhab karena sudah tidak layak	Bulukandang, Kec. Prigen Pasuruan Jawa Timur, Kab. Pasuruan	Prigen	Bulukandang
29-03-2022	ACH. DA"IM, S.Ag.	Kepala Desa Gempoltukmloko	Pemberdayaan Masyarakat dan Desa	#BKD PAUD-TK-SEKOLAH	Kondisi gedung PAUD-TK As-sunniah perlu rehabilitasi karena agak kurang layak	Dan Dmpit RT 003 RW 001 Ds Gempoltukmloko Kec. Sarirejo, Kab. Lamongan	Sarirejo	Gempoltukmloko
29-03-2022	Pemerintah Desa Panggul	Kepala Desa Panggul	Pemberdayaan Masyarakat dan Desa	#BKD LAPANGAN SEPAKBOLA	Pembangunan Sarana Prasarana Lapangan Sepak Bola	RT. 017, RW. 004 Dusun Madatan, Kab. Trenggalek	Panggul	Panggul
29-03-2022	SUGITO	Kepala Desa Kedungturi	Pemberdayaan Masyarakat dan Desa	#BKD PENINGKATAN JALAN DESA	Jalan lama yang mengalami banyak kerusakan	Dsn karangtengah,Desa Kedungturi, Kab. Jombang	Gudo	Kedungturi
29-03-2022	SUHARTANA	Kepala Desa Kauman	Pemberdayaan Masyarakat dan Desa	#BKD BADAN USAHA MILIK DESA	Meningkatkan Penghasilan Aset Desa (PAD)	Jl. Sunan Kalijaga, Kab. Jombang	Ngoro	Kauman
29-03-2022	ZAINAL ARIFIN	Kepala Desa Bandarkedungmulyo	Pemberdayaan Masyarakat dan Desa	#BKD PENAHAN TANAH	Belum terbangun ya penahan tanah di areal pertanian pertanian masyarakat sehingga dikhawatirkan menimbulkan longsor	Desa Bandarkedungmulyo, Kab. Jombang	Bandarkedungmulyo	Bandarkedungmulyo
29-03-2022	SAIFUL ANAM	Kepala Desa Dukuhklopo	Pemberdayaan Masyarakat dan Desa	#BKD JALAN DESA	Akses jalan yang masih berupa tanah mengakibatkan petani sulit melewati akses tersebut saat musim penghujan	Dusun kapringan, Kab. Jombang	Peterongan	Dukuhklopo
29-03-2022	Drs. FADHIL	Kepala Desa Sumberwudi	Pemberdayaan Masyarakat dan Desa	#BKD SISTEM PENGOLAHAN AIR LIMBAH	belum mempunyai pompa air untuk menghadapi banjir	Sumberwudi, Kab. Lamongan	Karanggeneng	Sumberwudi
29-03-2022	ACH. DA"IM, S.Ag.	Kepala Desa Gempoltukmloko	Pemberdayaan Masyarakat dan Desa	#BKD JALAN DESA	Jlm kurang layak dan rusak	Jalan dsn Dampit ke dsn Mloko Ds Gempoltukmloko, Kab. Lamongan	Sarirejo	Gempoltukmloko

Tgl Usul	Pengusul	Profil	Urusan	Usulan	Permasalahan	Alamat	Kecamatan	Kelurahan
29-03-2022	AHMAD MUSADAD	Kepala Desa Kanigoro	Pemberdayaan Masyarakat dan Desa	#BKD BADAN USAHA MILIK DESA	PERLU ADANYA KANTOR BUMDES DESA KANIGORO	KANIGORO, Kab. Pasuruan	Rembang	Kanigoro
29-03-2022	TUKADI	Kepala Desa Pagerlor	Pemberdayaan Masyarakat dan Desa	#BKD PENAHAN TANAH	Pembangunan Talud Jalan Lingk. Nyonggo Desa Pagerlor Kecamatan Sudimoro Kab. Pacitan belum dilaksanakan, karena keterbatasan kemampuan masyarakat untuk swadaya	RT 03 RW 02 Dusun Krajan Desa Pagerlor, Kab. Pacitan	Sudimoro	Pagerlor
29-03-2022	SUMAJI	Kepala Desa Sidomulyo	Pemberdayaan Masyarakat dan Desa	#BKD PENINGKATAN JALAN DESA	Jalan Rusak Parah sepanjang 400m	Sidomulyo Selorejo Blitar 66192 Dsn Sidomulyo RT 1 RW 4, Kab. Blitar	Selorejo	Sidomulyo
29-03-2022	TUKADI	Kepala Desa Pagerlor	Pemberdayaan Masyarakat dan Desa	#BKD BADAN USAHA MILIK DESA	BUMDES mitra sejahtera desa Pagerlor, kekurangan/minimnya permodalan untuk usaha	RT 18 RW 09 Dusun Nglaran Desa Pagerlor, Kab. Pacitan	Sudimoro	Pagerlor
30-03-2022	CIPTO ROSO, SH	Kepala Desa Lumbangrejo	Pemberdayaan Masyarakat dan Desa	#BKD IRIGASI	saat ini kondisi jalan dan saluran irigasi disamping jalan akses warga antar dusun yaitu dusun sentong ke dusun lumbangkrajan perlu pembenahan hal ini diperlukan karena jalan sudah mulai ada yang ambles dan takutnya akan terjadi terganggunya saluran irigasi pertanian warga	RT. 01 RW. 19 Dusun sentong Desa lumbangrejo Kecamatan prigen Kabupaten pasuruan, Kab. Pasuruan	Prigen	Lumbangrejo
30-03-2022	MASHURI	Kepala Desa Gununggeni	Pemberdayaan Masyarakat dan Desa	#BKD BADAN USAHA MILIK DESA	kurangnya kepemimpinan pemuda didesa gununggeni	dusun glintongan rt/rw 23/02, Kab. Probolinggo	Banyuwangi	Gununggeni
30-03-2022	SUKARMAN	Kepala Desa Kebonduren	Pemberdayaan Masyarakat dan Desa	#BKD PENINGKATAN JALAN DESA	Jalan desa lembek dan becek karena termasuk jalan utama pertanian dan menunjang perekonomian	Dusun Subontoro RT01/RW14, Kab. Blitar	Ponggok	Kebonduren
31-03-2022	PEMERINTAH DESA BESUKI	Kepala Desa Besuki	Pemberdayaan Masyarakat dan Desa	#BKD DRAINASE	Pembangunan Drainase	RT. 012, RW. 004, Dusun Sanggar, Kab. Trenggalek	Panggul	Besuki
31-03-2022	Pemerintah Desa Banjar	Kepala Desa Banjar	Pemberdayaan Masyarakat dan Desa	#BKD PENINGKATAN JALAN DESA	Pembangunan Jalan Rabat Beton dengan Volume P : 600 m, L : 3 m, T : 0,15 m	RT. 036, RW. 005, Dusun Mendung, Kab. Trenggalek	Panggul	Banjar
31-03-2022	Pemerintah Desa Manggis	Kepala Desa Manggis	Pemberdayaan Masyarakat dan Desa	#BKD AKSES LOKASI DESA WISATA	Pembangunan Pavingisasi Jalan Wisata Cafe Sawah dan Kolam Pemancingan	RT. 008, RW. 002, Dusun Krajan, Kab. Trenggalek	Panggul	Manggis
31-03-2022	Pemerintah Desa Nglebeng	Kepala Desa Nglebeng	Pemberdayaan Masyarakat dan Desa	#BKD JALAN DESA	Pavingisasi Jalan Desa dengan Volume P : 1820 m, L : 3 m	RT. 024, RW. 008, Dusun Joketro, Kab. Trenggalek	Panggul	Nglebeng
31-03-2022	PEMERINTAH DESA DEPOK	Kepala Desa Depok	Pemberdayaan Masyarakat dan Desa	#BKD PASAR DESA	Pembangunan Pasar Desa	Dusun Krajan, Kab. Trenggalek	Panggul	Depok
31-03-2022	Pemerintah Desa Tangkil	Kepala Desa Tangkil	Pemberdayaan Masyarakat dan Desa	#BKD AKSES LOKASI DESA WISATA	Pembangunan Cor Beton Akses Lokasi Desa Wisata Telaga Dhebeg	Dusun Krajan - Dusun Galih, Kab. Trenggalek	Panggul	Tangkil

Tgl Usul	Pengusul	Profil	Urusan	Usulan	Permasalahan	Alamat	Kecamatan	Kelurahan
31-03-2022	Tropodo Putra	Lembaga	Pemberdayaan Masyarakat dan Desa	#BKD LAPANGAN SEPAKBOLA	Lapangan Desa Tropodo butuh penerangan untuk aktivitas sepak bola di malam hari dan mendukung wisata serta UMKM	Lapangan Desa Tropodo Jalan Raya Tropodo Krian, Kab. Sidoarjo	Krian	Tropodo
31-03-2022	LULUK MAHFUDHOTIN ZAKARIA	Kepala Desa Pule	Pemberdayaan Masyarakat dan Desa	#BKD PENAHAN TANAH	Pembangunan Tembok Penahan Tanah (TPT)	RT.006 RW.001 Dusun Pule, Kab. Nganjuk	Jatikalen	Pule
31-03-2022	ISNAIL MA"RUF AH	Kepala Desa Ketegan	Pemberdayaan Masyarakat dan Desa	#BKD POLINDES-POSKEDES	Kondisi bangunan polindes di desa ketegan atapnya sudah rapuh sehingga butuh segera di rehab. Sebagai pusat pelayanan kesehatan butuh perluasan bangunan dengan pembangunan penambahan satu lantai. Lantai satu pusat pelayanan dan lantai dua untuk hunian bidan desa.	Dusun Petahunan RT 03 RW 02, Kab. Pasuruan	Rejoso	Ketegan
31-03-2022	ISNAIL MA"RUF AH	Kepala Desa Ketegan	Pemberdayaan Masyarakat dan Desa	#BKD POSYANDU	Tidak memiliki sarana gedung posyandu balita sehingga pelaksanaannya masig di rumah kadernya	Dusun ketegan, Kab. Pasuruan	Rejoso	Ketegan
31-03-2022	ISNAIL MA"RUF AH	Kepala Desa Ketegan	Pemberdayaan Masyarakat dan Desa	#BKD PAUD-TK-SEKOLAH	TK di desa ketegan saat ini untuk sapras APE Luar kondisinya rusak sehingga tidak mempunyai APE Luar yang layak	Dusun ketegan rt 03 rw 02, Kab. Pasuruan	Rejoso	Ketegan
31-03-2022	SUMINTO	Kepala Desa Pagerukir	Pemberdayaan Masyarakat dan Desa	#BKD PENAHAN TANAH	belum ada Talud penahan tanahnya, Panjang 500 Meter, Anggaran Rp. 500.000.000	Dukuh Pagerukir Dukuh Ngudal Dukuh Temon, Kab. Ponorogo	Sampung	Pagerukir
31-03-2022	SUPINGI	Kepala Desa Plumbangan	Pemberdayaan Masyarakat dan Desa	#BKD PASAR DESA	Perlu adanya sarana dan prasarana sebagai sentral UMKM di Desa Plumbangan guna membangkitkan perekonomian masyarakat desa	Dusun Plumbangan Rt. 001 Rw. 001, Kab. Blitar	Doko	Plumbangan
31-03-2022	FX. WIDHIARTO	Kepala Desa Wonosari	Pemberdayaan Masyarakat dan Desa	#BKD JALAN DESA	kondisi jalan rusak	Dusun Kenongo RT. 007 RW. 003, Kab. Tuban	Senori	Wonosari
31-03-2022	SUGIYANTO	Kepala Desa Banyuurip	Pemberdayaan Masyarakat dan Desa	#BKD JALAN DESA	Kondisi Jalan Rusak Parah	Dusun Banyuurip RT. 04 RW. 04, Kab. Tuban	Senori	Banyuurip
31-03-2022	JUPRIANTO	Kepala Desa Dander	Pemberdayaan Masyarakat dan Desa	#BKD PAUD-TK-SEKOLAH	Pembangunan gedung PAUD Mawar milik desa karena saat ini kegiatan belajar mengajar masih menumpang di gedung TPQ Masjid Ar Rahman	RT. 027 RW. 003 Desa Dander Kecamatan Dander, Kab. Bojonegoro	Dander	Dander
31-03-2022	DASMIATI	Kepala Desa Tuwiri Kulon	Pemberdayaan Masyarakat dan Desa	#BKD SUMUR	Tidak adanya sumber air di wilayah Dukuh Bulu Dsn. Mahbeser sehingga menyebabkan warga kekurangan sumber air bersih untuk kebutuhan sehari-hari	Dukuh Bulu RT 05 RW 04 Dsn. Mahbeser Desa Tuwirikulon, Kab. Tuban	Merakurak	Tuwiri Kulon
31-03-2022	SUPRAPTO	Kepala Desa Kaligede	Pemberdayaan Masyarakat dan Desa	#BKD JALAN DESA	Kondisi Jalan Rusak	Dusun Kaligede RT. 01-05 RW. 01, Kab. Tuban	Senori	Kaligede
31-03-2022	TUGIMIN	Kepala Desa Nambak	Pemberdayaan Masyarakat dan Desa	#BKD LAPANGAN SEPAKBOLA	Lapangan saat hujan tergenang air dan kondisi rumput yang belum standar. Volume 1 Unit	RT. 01 RW. 02 Dukuh Nambak Tengah Desa Nambak, Kab. Ponorogo	Bungkal	Nambak

Tgl Usul	Pengusul	Profil	Urusan	Usulan	Permasalahan	Alamat	Kecamatan	Kelurahan
					Anggaran : Rp. 400.000.000,-			
31-03-2022	SAMSURI	Kepala Desa Madusari	Pemberdayaan Masyarakat dan Desa	#BKD JALAN DESA	Jalan Sudah Rusak	RT 01/01, RT 02/01, RT 01/02, RT 02/02 Dukuh Bantaran, Kab. Ponorogo	Siman	Madusari
31-03-2022	Agus Widodo	Kepala Desa Sumberarum	Pemberdayaan Masyarakat dan Desa	#BKD JALAN DESA	kondisi jalan masih makadam dan begelombang sehingga mengganggu perekonomian masyarakat	Jl.Dahlia Dsn.Sumberarum, Kab. Blitar	Wates	Sumberarum
31-03-2022	MURSID HIDAJAT	Kepala Desa Ketro	Pemberdayaan Masyarakat dan Desa	#BKD JALAN DESA	Jalan Rusak Parah	Jl. Kedung Warak RT 001 RW 001 Dukuh Ngrenak, Kab. Ponorogo	Sawoo	Ketro
31-03-2022	AGUS YULIANTO	Kepala Desa Genengan	Pemberdayaan Masyarakat dan Desa	#BKD JALAN DESA	Perlunya pembangunan dan peningkatan kualitas jalan desa tersebut utamanya karena digunakan sebagai akses jalan menuju sekolah SMPN 2 Doko Kabupaten Blitar	Dusun Genengan RT 04 RW 02, Kab. Blitar	Doko	Genengan
31-03-2022	TRI WAHYONO	Kepala Desa Tempuran	Pemberdayaan Masyarakat dan Desa	#BKD PENINGKATAN JALAN DESA	Jalan Makadam Rusak berat sepanjang 400 meter pagu anggaran 200 Juta	Dukuh Krajan Wates RT 01 RW 05 Tempuran Sawoo, Kab. Ponorogo	Sawoo	Tempuran
31-03-2022	SLAMET WIDODO, S.Pd	Kepala Desa Trutup	Pemberdayaan Masyarakat dan Desa	#BKD DRAINASE	Setiap musim penghujan wilayah hilir (Dusun Talun) selalu menjadi wilayah terdampak utamanya air dari hulu (desa sebelah atas) yang berakibat rusaknya rumah warga dan kerugian fisik/materi lainnya. Maka Perlu dibangun saluran Drainase sepanjang 250 Meter	Dusun Talun RT 14-15 RW 05 Dengan Koordinat Lat -7.037982 Long 112.058719, Kab. Tuban	Plumpang	Trutup
31-03-2022	Junadi,ST	Kepala Desa Mancon	Pemberdayaan Masyarakat dan Desa	#BKD PENAHAN TANAH	MENCEGAH LONGSOR	DESA MANCON, Kab. Nganjuk	Wilangan	Mancon
31-03-2022	SUPRIADI	Kepala Desa Ringinputih	Pemberdayaan Masyarakat dan Desa	#BKD SARANA OLAHRAGA	Belum tersedianya sarana Olahraga. Volume: Panjang 35 Meter x Lebar 22 Meter Anggaran Rp. 408.555.000,-	Dukuh Dawung RT:01 RW:01, Kab. Ponorogo	Sampung	Ringinputih
31-03-2022	BUDI RATNO	Kepala Desa Jabung	Pemberdayaan Masyarakat dan Desa	#BKD PENAHAN TANAH	Jalan Rusak Karena Tidak ada Penahannya maka perlu di bangun sebuah Talud sebagai kekuatan Penahan Jalan. Perkiraan Volumennya adalah Panjang = (201,00 m x 2 sisi = 402,00 m) Tinggi : 0,80 m Anggaran Rp. 200.000.000	Jalan Sawah Pundung Desa Jabung Kecamatan Mlarak Kabupaten Ponorogo Provinsi Jawa Timur, Kab. Ponorogo	Mlarak	Jabung
31-03-2022	MUJIADI	Kepala Desa Pagerwojo	Pemberdayaan Masyarakat dan Desa	#BKD JALAN DESA	Aspal banyak yang mengelupas	Dusun Dawung RT.44 RW.11 Desa Pagerwojo, Kab. Blitar	Kesamben	Pagerwojo
31-03-2022	PURWANTO	Kepala Desa Kepuhrubuh	Pemberdayaan Masyarakat dan Desa	#BKD LISTRIK MASUK DESA	belum adanya tiang kabel.20 buah tiang listrik beserta kabel.Anggaran Rp.50.000.000	jalan maulana malik ibrahim, Kab. Ponorogo	Siman	Kepuhrubuh
31-03-2022	NURI PRASETIYO, S.E.	Kepala Desa Plancungan	Pemberdayaan Masyarakat dan Desa	#BKD SARANA OLAHRAGA	KURANGNYA SARANA OLAH RAGA MASYARAKAT DESA	RT 01 RW 01 DUKUH JETIS DESA PLANCUNGAN, Kab. Ponorogo	Slahung	Plancungan

Tgl Usul	Pengusul	Profil	Urusan	Usulan	Permasalahan	Alamat	Kecamatan	Kelurahan
31-03-2022	KARSIPIN	Kepala Desa Katerban	Pemberdayaan Masyarakat dan Desa	#BKD PENINGKATAN JALAN DESA	Jalan Desa sudah Rusak Berat sedangkan dana APBDes tidak mencukupi	Dsn Banu RT 1 RW 5 Desa Katerban Kec Senori kab tuban, Kab. Tuban	Senori	Katerban
31-03-2022	RISPANDI	Kepala Desa Cangkring	Pemberdayaan Masyarakat dan Desa	#BKD EMBUNG	Tanggul embung yang kurang memadai perlu peningkatan/perbaikan tanggul embung desa berupa TPT/Pondasi Tanggul sepanjang 180 m ketinggian 1,5 m, agar pembesaran ikan tidak beresiko gagal mengingat tahun-tahun sebelumnya sering terjadi tanggul longsor/jebol	Desa Cangkring RT 06/02 Kec. Plumpang Kab. Tuban, Kab. Tuban	Plumpang	Cangkring
31-03-2022	MOHAMMAD YUSUF	Kepala Desa Ngraket	Pemberdayaan Masyarakat dan Desa	#BKD PENINGKATAN JALAN DESA	Jalan masih tanah, jika hujan berlumpur. Panjang 500 m Lebar 3 m. Anggaran Rp. 150.000.000	RT. 001 RW. 001 Dukuh Jugil, Kab. Ponorogo	Balong	Ngraket
31-03-2022	Drs. SUPARMAN	Kepala Desa Tepas	Pemberdayaan Masyarakat dan Desa	#BKD PENINGKATAN JALAN DESA	Jalan Lama Rusak, akses antar desa	Dusun Tepas RT.03 RW.05, Kab. Blitar	Kesamben	Tepas
31-03-2022	WADIYEM,S.Pd	Kepala Desa Ngendut	Pemberdayaan Masyarakat dan Desa	#BKD PEMBANGUNAN JEMBATAN DESA	Jalan Penghubung RT.003/001 - RT. 001/002 belum ada jembatan volume 5m x 5m x6m Rp.700.000.000,-	RT.003/001 Puhgading, Kab. Ponorogo	Balong	Ngendut
31-03-2022	H. SUKONO	Kepala Desa Katur	Pemberdayaan Masyarakat dan Desa	#BKD DRAINASE	Saluran air terhambat yang mengakibatkan rumah warga tergenang dan jalan disekitar saluran rusak saat musim hujan.	Dusun Bendo RT 05 RW 02, Kab. Bojonegoro	Gayam	Katur
31-03-2022	SUDARMANTO	Kepala Desa Munung	Pemberdayaan Masyarakat dan Desa	#BKD POSYANDU	Gedung posyandu sudah tidak layak pakai dan membahayakan, sudah waktunya untuk dilakukan renovasi	Dsn. Kedungmojo RT 14 RW 08 Desa Munung, Kab. Nganjuk	Jatikalen	Munung
31-03-2022	SRI NURCAHYANINGSIH	Kepala Desa Sidoharjo	Pemberdayaan Masyarakat dan Desa	#BKD JALAN DESA	Jalan makadam dan Rusak Parah	Dusun Banaran RT. 02 RW. 05, Kab. Tuban	Senori	Sidoharjo
31-03-2022	SETYARINI	Kepala Desa Pager	Pemberdayaan Masyarakat dan Desa	#BKD POLINDES-POSKEDES	Pelum Adanya Bangunan Polindes Anggaran 200,000,000	RT. 03 RW. 01 DUKUH BIBIS, Kab. Ponorogo	Bungkal	Pager
31-03-2022	SUBARI	Kepala Desa Bakalan	Pemberdayaan Masyarakat dan Desa	#BKD PAUD-TK-SEKOLAH	Gedung atau Ruang TK Chandra Kirana Desa Bakalan yang sudah hampir Roboh, sehingga tidak layak lagi untuk ditempati sebagai Tempat Kegiatan Belajar dan Mengajar	Dusun Jambangan RT 001, RW 003, Kab. Bojonegoro	Tambakrejo	Bakalan
31-03-2022	UTOMO, S.Pd	Kepala Desa Arjosari	Pemberdayaan Masyarakat dan Desa	#BKD SARANA OLAHRAGA	Desa Arjosari terletak di tengah kota kecamatan sehingga menjadi pusat kegiatan warga tidak hanya warga desa arjosari tp juga warga di sekitar kecamatan arjosari sehingga sangat perlu dibangun sarana dan prasarana olahraga yakni gedung olahraga guna memfasilitasi warga untuk berkegiatan baik olahraga, sosial seni budaya maupun kegiatan kepemudaan	RT 02 RW 03 DUSUN KRAJAN DESA ARJOSARI, Kab. Pacitan	Arjosari	Arjosari
31-03-2022	MOH.ABDUL AZIS, A.Md	Kepala Desa Piyak	Pemberdayaan Masyarakat dan Desa	#BKD LAPANGAN SEPAKBOLA	Lapangan Sepak Bola Desa Piyak Permukaan Tanah Terlalu Rendah	Desa Piyak RT 001 RW 001, Kab. Bojonegoro	Kanor	Piyak

Tgl Usul	Pengusul	Profil	Urusan	Usulan	Permasalahan	Alamat	Kecamatan	Kelurahan
31-03-2022	BUDI ARIF ROCHMAN	Kepala Desa Siraman	Pemberdayaan Masyarakat dan Desa	#BKD DRAINASE	Air meluap ke badan jalan	Dusun Siraman RT.03 RW.07 Desa Siraman, Kab. Blitar	Kesamben	Siraman
31-03-2022	NUJUM	Kepala Desa Banjarsari	Pemberdayaan Masyarakat dan Desa	#BKD IRIGASI	Saluran Air Sering Tersumbat Yang Di Akibatkan Oleh Tanaman/ Tumbuhan Liar Yang Ada Di Pinggir Aliran Sungai, Sehingga Mengakibatkan Aliran/Saluran Air Sering Tersumbat Dan Tidak Lancar.	Dusun Sumberingin Desa Banjarsari Kec Pandaan Kab Pasuruan Jawa Timur, Kab. Pasuruan	Pandaan	Banjarsari
31-03-2022	ARINI MUSRIFAH, S. Ag	Kepala Desa Bulak	Pemberdayaan Masyarakat dan Desa	#BKD PEMBANGUNAN JEMBATAN DESA	Jembatan Rusak, Anggaran Rp. 200.000.000,-	Dukuh Krajan RT 02 RW 01, Kab. Ponorogo	Balong	Bulak
31-03-2022	Pemerintah Desa Ngrencak	Kepala Desa Ngrencak	Pemberdayaan Masyarakat dan Desa	#BKD LAPANGAN SEPAKBOLA	Pembangunan Lapangan Multi Sport	RT. 007, RW. 003 Dusun Krajan, Kab. Trenggalek	Panggul	Ngrencak
31-03-2022	SUTAJI HADI WIBOWO	Kepala Desa Kesamben	Pemberdayaan Masyarakat dan Desa	#BKD JALAN DESA	1. ajalan sudah rusak berat. saat ini dilakukan penambalan cor oleh warga 2. merupakan jalan desa dan penghubung antar dusun dan antar desa 3. jalur utama akses pertanian 4. jalan alternatif warga desa lain menuju ke akses pendidikan SMA Negeri 1 Kesamben, TK Paud ABA, dan akses pasar kabupaten, terminal kesamben, dan akses kesehatan puskesmas kesamben, dan Rumah Sakit Wawa Husada	Dusun Tuwuhrejo RT. 01 RW. 04 Desa Kesamben, Kab. Blitar	Kesamben	Kesamben
31-03-2022	BAPPEDA Kab. Banyuwangi	Bappeda Kab/Kota	Pemberdayaan Masyarakat dan Desa	#BKD SARANA OLAHRAGA	Upaya mewujudkan sarana olahraga yang lengkap dan memadai.	Dsn. Krajan RT. 03 RW. 02 Desa Gladag Kecamatan Rogojampi., Kab. Banyuwangi	Seluruh Kecamatan	Seluruh Kelurahan/Desa
31-03-2022	NUJUM	Kepala Desa Banjarsari	Pemberdayaan Masyarakat dan Desa	#BKD SARANA OLAHRAGA	Di Desa Banjarsari Belum Ada Sarana / Prasana Gedung Olahraga Futsal, Sedangkan Minat dan Hobby Masyarakat Sangat Tinggi, Terutama Generasi Muda.	Dsn sumberingin Desa Banjarsari Kec Pandaan Kab Pasuruan Jawa Timur, Kab. Pasuruan	Pandaan	Banjarsari
31-03-2022	SUPARMAN S.Sos	Kepala Desa Semanding	Pemberdayaan Masyarakat dan Desa	#BKD PENINGKATAN JALAN DESA	Jalan Rusak Panjang 1.500meter, Lebar 4meter, Anggaran Rp.200.000.000,-	Jl. Kalimantan Rt/Rw 03/01 Dukuh Krajan, Desa Semanding, Kec. Kauman, Ponorogo., Kab. Ponorogo	Kauman	Semanding
31-03-2022	KARSIPIN	Kepala Desa Katerban	Pemberdayaan Masyarakat dan Desa	#BKD JALAN DESA	Jalan makadam sudah rusak	Dusun Banu RT. 01 RW. 05, Kab. Tuban	Senori	Katerban
31-03-2022	SUPRAPTO, S.Sos	Kepala Desa Selur	Pemberdayaan Masyarakat dan Desa	#BKD PASAR DESA	Belum tersedianya pusat terkumpulnya hasil pertanian berupa porang, kunyit, jahe, dll serta perlu adanya strategi mempertahankan eksistensi dari keberadaan pasar tradisional di desa untuk menjadi tempat pusat kegiatan ekonomi berbasis wisata sekaligus untuk mengimbangi pasar digital yang semakin populer. Keterbatasan anggaran menjadi kendala utama dari pemerintah desa selur	RT 02 RW 01 Dukuh Krajan Desa Selur, Kami Mengajukan Anggaran Sebesar Rp 10.000.000.000, Kab. Ponorogo	Ngrayun	Selur
31-03-2022	SUWANDI	Kepala Desa Nglewan	Pemberdayaan Masyarakat dan Desa	#BKD AKSES LOKASI DESA WISATA	Akses jalan menuju wisata beji cangkring rusak	Dukuh Banyon RT 002 RW 001, Kab. Ponorogo	Sambit	Nglewan

Tgl Usul	Pengusul	Profil	Urusan	Usulan	Permasalahan	Alamat	Kecamatan	Kelurahan
31-03-2022	RİYONO	Kepala Desa Sukoanyar	Pemberdayaan Masyarakat dan Desa	#BKD JALAN DESA	Jalan Desa Rusak	Dusun Bangunrejo RT.03 RW.01 Desa Sukoanyar, Kab. Blitar	Kesamben	Sukoanyar
31-03-2022	KARTONO	Kepala Desa Kunti	Pemberdayaan Masyarakat dan Desa	#BKD PENAHAN TANAH	Jalan Masih Tanah dan sulit di lalui alat transportasi	Rt. 02/01 Dukuh Turen, Kab. Ponorogo	Bungkal	Kunti
31-03-2022	TRIMO	Kepala Desa Tosanan	Pemberdayaan Masyarakat dan Desa	#BKD PENAHAN TANAH	sering terjadi ambrol di bahu jalan karena belum adanya penahan tahanan jalan, maka jalan menjadi sempit dan sering rusak	jalan rogowulan rt 002 rw 004 dusun setoyo, Kab. Ponorogo	Kauman	Tosanan
31-03-2022	KARYADI	Kepala Desa Malingmati	Pemberdayaan Masyarakat dan Desa	#BKD JALAN DESA	Jalan Rusak, bergelombang	Jalan Poros Desa Malingmati-Desa Turi, Kab. Bojonegoro	Tambakrejo	Malingmati
31-03-2022	JOKO MUJIONO	Kepala Desa Josari	Pemberdayaan Masyarakat dan Desa	#BKD LAPANGAN SEPAKBOLA	belum adanya lapangan sepak bola yang memadai di wilayah kecamatan jetis	Lapangan desa josari Jalan Jendral sudirman RT 001 RW 001 Dukuh Josari Kulon Desa Josari dengan nomer ruas 1525, Kab. Ponorogo	Jetis	Josari
31-03-2022	Moh Sunarto Muklis	Kepala Desa Waung	Pemberdayaan Masyarakat dan Desa	#BKD IRIGASI	Jaringan irigasi rusak menyebabkan aliran sungai meluap ke area sawah	desa waung, Kab. Sidoarjo	Krembung	Waung
31-03-2022	GANDA PANJAITAN	Kepala Desa Simorejo	Pemberdayaan Masyarakat dan Desa	#BKD PASAR DESA	jarak untuk memenuhi kebutuhan pokok masyarakat terlalu jauh	dusun Buludoro RT. 11/04, Kab. Bojonegoro	Kepohbaru	Simorejo
31-03-2022	SETYARINI	Kepala Desa Pager	Pemberdayaan Masyarakat dan Desa	#BKD POLINDES-POSKEDES	Belum memiliki POLINDES Volume : 1 unit Anggaran : Rp. 200.000.000,-	RT. 03 RW. 01 Dukuh Bibis, Kab. Ponorogo	Bungkal	Pager
31-03-2022	SUNCOKO	Kepala Desa Ngaglik	Pemberdayaan Masyarakat dan Desa	#BKD DRAINASE	KURANG TINGGINYA SALURAN AIR	DUSUN CAPER RT 02 RW 01 - RT 03 RW 01 -7.136933,111.613193, Kab. Bojonegoro	Kasiman	Ngaglik
31-03-2022	DIDIK SUBAGIO, S. E	Kepala Desa Purworejo	Pemberdayaan Masyarakat dan Desa	#BKD PENINGKATAN JALAN DESA	Jalan penghubung beberapa desa rusak Panjang 993 m Lebar 4 meter Anggaran Rp 1.000.000.000,00	Jalan Parikesit RT 02 RW 01 Dukuh Bangunasri Desa Purworejo Kecamatan Balong, Kab. Ponorogo	Balong	Purworejo
31-03-2022	RUDI SUGIARTO,SE	Kepala Desa Tatung	Pemberdayaan Masyarakat dan Desa	#BKD PAUD-TK-SEKOLAH	Belum memiliki gedung paud, anggaran Rp. 200.000.000	Jl. Raya No.18 Ds Tatung Kec. Balong Ponorogo, Kab. Ponorogo	Balong	Tatung
31-03-2022	SUKAMTO	Kepala Desa Munggu	Pemberdayaan Masyarakat dan Desa	#BKD LAPANGAN SEPAKBOLA	Kondisi lapangan belum layak	Desa Munggu, Kab. Ponorogo	Bungkal	Munggu
31-03-2022	WAHYU SETIAWAN	Kepala Desa Jatisari	Pemberdayaan Masyarakat dan Desa	#BKD JALAN DESA	Jalan Aspal Kondisi Rusak	Jalan Keramat Jati 2 Dusun Jatileres, Kab. Tuban	Senori	Jatisari

Tgl Usul	Pengusul	Profil	Urusan	Usulan	Permasalahan	Alamat	Kecamatan	Kelurahan
31-03-2022	SUWANDI	Kepala Desa Nglewan	Pemberdayaan Masyarakat dan Desa	#BKD AKSES LOKASI DESA WISATA	Akses jalan menuju wisata beji cangkring rusak dengan lebar 2,5 meter, panjang 700 meter, anggaran Rp 300.000.000,-	Dukuh Banyon RT 002 RW 001, Kab. Ponorogo	Sambit	Nglewan
31-03-2022	ASMANTO	Kepala Desa Pagergunung	Pemberdayaan Masyarakat dan Desa	#BKD JALAN DESA	Jalan Desa Sepanjang 3500 meter yang berada didusun rusak	Dusun Pehlumbu RT.03 RW.03 Desa Pagergunung, Kab. Blitar	Kesamben	Pagergunung
31-03-2022	MISWANTO	Kepala Desa Padas	Pemberdayaan Masyarakat dan Desa	#BKD JALAN DESA	Jalan Poros Desa Sudah Rusak dan Butuh Perawatan Aspal, Panjang Jalan 1500 m Anggaran : Rp. 300.000.000,-	Jalan Poros Desa, Kab. Ponorogo	Bungkal	Padas
31-03-2022	SUMARNO	Kepala Desa Bediwetan	Pemberdayaan Masyarakat dan Desa	#BKD DRAINASE	Belum ada drainase ,musim hujan air mengalir kejalan ,Panjang drainase 250 meter 210 m3	Jalan Jenderal Sudirman Dukuh Krajan RT 02 RW 02, Kab. Ponorogo	Bungkal	Bediwetan
31-03-2022	DARMONO	Kepala Desa Wanglukulon	Pemberdayaan Masyarakat dan Desa	#BKD DRAINASE	Jika Terjadi Hujan daerah disekirat terjadi Banjir	Dusun Gayu RT. 015 RW. 005, Kab. Tuban	Senori	Wanglukulon
31-03-2022	WIDODO	Kepala Desa Nglurup	Pemberdayaan Masyarakat dan Desa	#BKD DRAINASE	Saluran Drainase Rusak	DUKUH JANTI RT.01 RW.01 DESA NGLURUP, Kab. Ponorogo	Sampung	Nglurup
31-03-2022	AGUS SAPUTRA	Kepala Desa Pesen	Pemberdayaan Masyarakat dan Desa	#BKD DRAINASE	Kondisi Drainase pada jalan poros desa Desa Pesen sudah memprihatinkan, sehingga memerlukan pembangunan baru yang lebih layak agar aliran air berjalan lancar.	Jalan Poros Desa RT.01-07 Desa Pesen, Kec. Kanor, Kab. Bojonegoro, Kab. Bojonegoro	Kanor	Pesen
31-03-2022	HADI SUPARNUN	Kepala Desa Puduk Wetan	Pemberdayaan Masyarakat dan Desa	#BKD JALAN DESA	Rusak Dengan Volume 800 Pagu Anggaran 200.000.000	Dukuh Puduk Kidul RT 02 RW 01, Kab. Ponorogo	Puduk	Puduk Wetan
31-03-2022	LUKMANUL KHAKIM	Kepala Desa Pongpongan	Pemberdayaan Masyarakat dan Desa	#BKD PASAR DESA	jarak tempuh ke pusat pasar/perbelanjaan jauh, sarana jual beli komidit panen warga lokal	Dsn Koro RT 06/03, Kab. Tuban	Merakurak	Pongpongan
31-03-2022	KHOIRU ROZIKIN	Kepala Desa Kranggan	Pemberdayaan Masyarakat dan Desa	#BKD PASAR DESA	Pasar belum ada bangunan masih berupa lahan kosong	rt 03/02 Dukuh Krajan Desa Kranggan, Kab. Ponorogo	Sukorejo	Kranggan
31-03-2022	SARTONO	Kepala Desa Watubonang	Pemberdayaan Masyarakat dan Desa	#BKD AKSES LOKASI DESA WISATA	Pembangunan Akses dan Pengembangan Desa Wisata Desa Watubonang (600.000.000)	RT 01 RW 02 Dukuh Gulun Desa Watubonang Kec. Badegan Kab Ponorogo, Kab. Ponorogo	Badegan	Watubonang
31-03-2022	AHMAD FARIED	Kepala Desa Kawedusan	Pemberdayaan Masyarakat dan Desa	#BKD AKSES LOKASI DESA WISATA	Perlunya akses yang memadai menuju lokasi paralayang Gunung Pegat	Dsn. Prambutan RT. 002/RW. 004, Kab. Blitar	Ponggok	Kawedusan
31-03-2022	GANDA PANJAITAN	Kepala Desa Simorejo	Pemberdayaan Masyarakat dan Desa	#BKD LAPANGAN SEPAKBOLA	kurang memenuhi standart	dusun buludoro RT. 11/04, Kab. Bojonegoro	Kepohbaru	Simorejo

Tgl Usul	Pengusul	Profil	Urusan	Usulan	Permasalahan	Alamat	Kecamatan	Kelurahan
31-03-2022	SUNARYO	Kepala Desa Kedungbanteng	Pemberdayaan Masyarakat dan Desa	#BKD PASAR DESA	400jt bangunan belum sempurna	jl raya ponorogo-magetan pasar barat dukuh tambang rt 03/03, Kab. Ponorogo	Sukorejo	Kedungbanteng
31-03-2022	USWANTORO	Kepala Desa Karang	Pemberdayaan Masyarakat dan Desa	#BKD LAPANGAN SEPAKBOLA	1. Tanah Lapangan Sering Kebanjiran 2. Tanah Lapangan Rawan Longsor 3. Lapangan ditumbuhi Rumput ilalang jadi tidak bisa digunakan.	Dusun Tulung RT.015 Rw.004 Desa Karang, Kab. Bojonegoro	Kepohbaru	Karangan
31-03-2022	KHOIRU ROZIKIN	Kepala Desa Kranggan	Pemberdayaan Masyarakat dan Desa	#BKD PASAR DESA	400jt Belum berdiri bangunan pasar masih berupa lahan	Rt 03/02 Dukuh Krajan Desa Kranggan Volume 2000m persegi, Kab. Ponorogo	Sukorejo	Kranggan
31-03-2022	ABD. HACIM	Kepala Desa Leran	Pemberdayaan Masyarakat dan Desa	#BKD JALAN DESA	Jalan tanah kondisi rusak	Dusun Leran RT. 04 RW. 03, Kab. Tuban	Senori	Leran
31-03-2022	SUWANTO	Kepala Desa Simorejo	Pemberdayaan Masyarakat dan Desa	#BKD PENINGKATAN JALAN DESA	Kondisi jalan kurang memadai	RT 003 RW 002, Kab. Bojonegoro	Kanor	Simorejo
31-03-2022	LILIK KOESTIJONO	Kepala Desa Tambakboyo	Pemberdayaan Masyarakat dan Desa	#BKD SUMUR	Petani di Desa Tambakboyo sampai saat ini hanya dapat melaksanakan 1(satu) kali masa tanam yaitu dimusim hujan saja, sedangkan di musim tanam ke-2(dua) petani tidak dapat melaksanakan kegiatan bercocok tanam dikarenakan ketersediaan air irigasi untuk pengairan lahan pertanian sangat kurang. Sehingga apabila dipaksakan maka petani akan mengalami kerugian. Hal ini tentu saja bisa menjadi faktor penghambat peningkatan kesejahteraan petani di Desa Tambakboyo.	RT 001 RW 001 Desa Tambakboyo Lokasi : -6.805527105639052, 111.83944727317466, Kab. Tuban	Tambakboyo	Tambakboyo
31-03-2022	UMI ZUMROTHIN, SH	Kepala Desa Purwosari	Pemberdayaan Masyarakat dan Desa	#BKD IRIGASI	Belum adanya jaringan irigasi yang memadai.	Rt 001 Rw 009, Rt 002 Rw 009 Dusun Sambong Desa Purwosari Kecamatan Purwosari Kabupaten Bojonegoro, Kab. Bojonegoro	Purwosari	Purwosari
31-03-2022	SAHARI	Kepala Desa Pening	Pemberdayaan Masyarakat dan Desa	#BKD JALAN DESA	Pengecoran Jalan Desa	Dusun Seloguno - Dusun Sumber Gondang, Kab. Nganjuk	Jatikalen	Pening
31-03-2022	RUKTINI	Kepala Desa Bendonglateng	Pemberdayaan Masyarakat dan Desa	#BKD DRAINASE	PEMBANGUNAN DRAINASE RT 1 DAN RT 2 RW 4 DSN NGLATENG TITIK KOORDINAT : -6.957223656665742, 111.65673941419873 PANJANG: 601 METER LEBAR: 1 METER TINGGI: 1 METER	DESA BENDONGLATENG RT.01/02 RW.04 TITIK KOORDINAT : - 6.957223656665742, 111.65673941419873 PANJANG: 601 METER LEBAR: 1 METER TINGGI: 1 METER, Kab. Tuban	Kenduruan	Bendonglateng
31-03-2022	Drs. SYAMSUL HADI	Kepala Desa Kanten	Pemberdayaan Masyarakat dan Desa	#BKD PAUD-TK-SEKOLAH	Belum ada Gedung PAUD sementara Proses Belajar Mengajar di Rumah Warga	RT 03 RW 01, Kab. Bojonegoro	Trucuk	Kanten

Tgl Usul	Pengusul	Profil	Urusan	Usulan	Permasalahan	Alamat	Kecamatan	Kelurahan
31-03-2022	H. MOENIDJAN	Kepala Desa Kebomlati	Pemberdayaan Masyarakat dan Desa	#BKD BADAN USAHA MILIK DESA	Tidak adanya Gedung BUMDes mengakibatkan pengelolaan Unit usaha tidak berjalan dengan maksimal, terlebih dalam pemasaran Produk unggulan desa kan menjadi terhambat karena kurangnya pasar untuk pemasaran produk. selain itu koordinasi antara Pengurus BUMDes dan pengaws serta Unit unit usaha tidak maksimal karena tidak ada wadah dan sara yang memadai. koordinat : -7.094273, 112.126519	Desa Kebomlati RT 004 RW 002, Kab. Tuban	Plumpang	Kebomlati
31-03-2022	KUNARSONO	Kepala Desa Kumpulrejo	Pemberdayaan Masyarakat dan Desa	#BKD AKSES LOKASI DESA WISATA	Akses Lokasi Jalan Wisata Desa Rusak Berat ,perlu di lakukan pembangunan Tembok Penahan Jalan / TPT, Perataan Tanah dengan urugan Pedel dan pembangunan Jalan Paving. dengan rincian sebagai berikut : Panjang TPT : 650 m x h 0,95 m, pagu anggaran Rp 244,176.000,00 Perataan Pedel Panjang : 1867 m x 3 m x 0,2 pagu anggaran Rp 125.944.000,00 Pembangunan Jalan Paving : 615 m x 3 m, pagu anggaran Rp 68.256.000,00	Dusun Krasaan Desa Kumpulrejo Kecamatan Parengan Kabupaten Tuban, Kab. Tuban	Parengan	Kumpulrejo
31-03-2022	BARNO	Kepala Desa Bringinan	Pemberdayaan Masyarakat dan Desa	#BKD PEMBANGUNAN JEMBATAN DESA	Jembatan menuju area pertanian masih dari Bambu	Dkh.Ngagem RT.02 RW.02, Kab. Ponorogo	Jambon	Bringinan
31-03-2022	SUBANDI	Kepala Desa Bulu	Pemberdayaan Masyarakat dan Desa	#BKD LAPANGAN SEPAKBOLA	Lapangan sepak bola yang ada tidak layak dan belum memadai. Urukanya sangat tidak rata, banyak batu, rumput liar sehingga belum dapat digunakan untuk bermain sepak bola padahal minat berolahraga masyarakat sangat tinggi.	Dusun Bulu RT.002 RW.001 Desa Bulu, Kab. Bojonegoro	Balen	Bulu
31-03-2022	IMAM SULARDI, S.Pd	Kepala Desa Tumpuk	Pemberdayaan Masyarakat dan Desa	#BKD PASAR DESA	Desa Tumpuk belum memiliki pasar desa/Tempat pemasaran dan keberadaannya sangat dibutuhkan oleh masyarakat untuk memasarkan hasil produk desa, Nilai Rp. 1.000.000.000	Dkh Gondang Rt 003 Rw 002 Desa Tumpuk Kecamatan Sawoo, Kab. Ponorogo	Sawoo	Tumpuk
31-03-2022	TUGIONO	Kepala Desa Tambang	Pemberdayaan Masyarakat dan Desa	#BKD PENINGKATAN JALAN DESA	jalan terjadi longsor karena tergerus hujan (pembangunan Talud RT 05/02 Dkh Tumpak Rejo dengan Volume Panjang 30 m Tinggi 4 m prakiraan biaya Rp 220.000.000)	rt 05 rw 02 Dkh Tumpak Rejo, Kab. Ponorogo	Pudak	Tambang
31-03-2022	YAHUDI	Kepala Desa Bareng	Pemberdayaan Masyarakat dan Desa	#BKD BADAN USAHA MILIK DESA	Pengembangan usaha BUMDesa & Unit usaha terkendala modal. Maka BUMDesa perlu modal dan pendampingan usaha	Jl. Panjang Punjung nomor 24 Desa Bareng, Kab. Ponorogo	Pudak	Bareng
31-03-2022	SUTOMO	Kepala Desa Rayung	Pemberdayaan Masyarakat dan Desa	#BKD SARANA OLAHRAGA	Paving Sarana Olah Raga	Dusun Rayung RT. 03 RW. 03, Kab. Tuban	Senori	Rayung
31-03-2022	ABDUL GHOFUR	Kepala Desa Tanggungan	Pemberdayaan Masyarakat dan Desa	#BKD PENAHAN TANAH	Memperkuat Badan jalan dan Merupakan Daerah Bantaran Sungai Bengawan Solo yang sering terjadi Banjir Sehingga Rawan Terjadi Pengikisan Tanah	Desa Tanggungan RT 009 - RT 010 RW 002, Kab. Bojonegoro	Baureno	Tanggungan

Tgl Usul	Pengusul	Profil	Urusan	Usulan	Permasalahan	Alamat	Kecamatan	Kelurahan
31-03-2022	BIBIT	Kepala Desa Tulung	Pemberdayaan Masyarakat dan Desa	#BKD SARANA OLAHRAGA	Sarana Olahraga Kolam Renang Belum tersedia dan minimnya sumber dana yang tersedia, Volume Panjang 47 m X Lebar 40 m Anggaran 1.000.000.000 (satu milyar rupiah)	Jalan Watu Dukuh, Dukuh Pilang RT 02 RW 05, Kab. Ponorogo	Sampung	Tulung
31-03-2022	SAHID	Kepala Desa Prangi	Pemberdayaan Masyarakat dan Desa	#BKD PENAHAN TANAH	Berada di jalan Poros Desa yang sering dilalui kendaraan besar (mobil/truk)	RT. 006 - 008 RW. 002, Kab. Bojonegoro	Padangan	Prangi
31-03-2022	SISWOYO	Kepala Desa Bumirejo	Pemberdayaan Masyarakat dan Desa	#BKD JALAN DESA	Jalan Bumirejo - Bulurejo Rusak	Dusun Bumirejo RT.01 RW.02 Desa Bumirejo, Kab. Blitar	Kesamben	Bumirejo
31-03-2022	JUARI	Kepala Desa Jrahah	Pemberdayaan Masyarakat dan Desa	#BKD POLINDES-POSKEDES	Bangunan Gedung sudah tidak Layak tembok pecah	Jalan Sido mekar No 01 Jrahah sambit Ponorogo, Kab. Ponorogo	Sambit	Jrahah
31-03-2022	PUJIONO	Kepala Desa Kendung	Pemberdayaan Masyarakat dan Desa	#BKD JALAN DESA	Kondisi Jalan memprihatinkan maka perlu dilakukan pembangunan	Desa Kendung RT 07 Rw 02 @-7.1806807,111.6485477,16.33z, Kab. Bojonegoro	Padangan	Kendung
31-03-2022	MUSDWIANTO	Kepala Desa Krangkong	Pemberdayaan Masyarakat dan Desa	#BKD IRIGASI	membutuhkan pembangunan irigasi guna kelancaran saluran irigasi pertanian dan menunjang perekonomian pertanian.	Dusun Temu RT.001 RW.001 Desa Krangkong Kepohbaru Bojonegoro, Kab. Bojonegoro	Kepohbaru	Krangkong
31-03-2022	SADIKO	Kepala Desa Sanan	Pemberdayaan Masyarakat dan Desa	#BKD IRIGASI	saluran irigasi tidak lancar dan menyempit maka perlu pembangunan	dusun sanan rt 01 rw 03 desa sanan kecamatan pace kabupaten nganjuk, Kab. Nganjuk	Pace	Sanan
31-03-2022	KHOLID ADNAN	Kepala Desa Jugo	Pemberdayaan Masyarakat dan Desa	#BKD JALAN DESA	Jalan akses warga Dusun Plampangan Rusak	Dusun Plampangan RT.04 RW.03 Desa Jugo, Kab. Blitar	Kesamben	Jugo
31-03-2022	ERWIN DWI WAHYUDI,S.Pd	Kepala Desa Tapakrejo	Pemberdayaan Masyarakat dan Desa	#BKD JALAN DESA	Jalan akses Tapakrejo - Banjarsari Rusak	Dusun Tapakrejo RT.02 RW.03 Desa Tapakrejo, Kab. Blitar	Kesamben	Tapakrejo
31-03-2022	NUJUM	Kepala Desa Banjarsari	Pemberdayaan Masyarakat dan Desa	#BKD PAUD-TK-SEKOLAH	Untuk Biaya Oprasional, Pembangunan, dan Perawatan Gedung	Dsn Sumberingin Desa Banjarsari Kec Pandaan Kab Pasuruan Jawa Timur, Kab. Pasuruan	Pandaan	Banjarsari
31-03-2022	Iris Setiawan Hadi, S.Pd.I	Kepala Desa Selorejo	Pemberdayaan Masyarakat dan Desa	#BKD IRIGASI	Aliran air kurang lancar di karenakan saluran irigasi tertimbun tanah dan pohon bambu	Dusun Jenggot Rt.02 Rw.01 Desa Selorejo, Kab. Bojonegoro	Baureno	Selorejo
31-03-2022	PARNOTO	Kepala Desa Pesawahan	Pemberdayaan Masyarakat dan Desa	#BKD JALAN DESA	Belum adanya Jalan Tembusan yang menunjang ekonomi warga	Jl. Mbah Kaji RW 01 Dusun Pesawahan, Kab. Sidoarjo	Porong	Pesawahan
31-03-2022	MUSTOFA ARIFIN	Kepala Desa Japan	Pemberdayaan Masyarakat dan Desa	#BKD DRAINASE	sering terjadinya banjir karena pembuangan akhir air tidak tepat ketika musim penghujan, akhirnya banyak warga yang terdampak. sedangkan pada musim kemarau terjadinya bau yang tidak sedap karen pembuangan limbah rumah tangga juga melalui drainase tersebut	Jl. Glagah Wangi RT 05 RW 03 Dukuh Krajan Desa Japan, Kab. Ponorogo	Babadan	Japan

Tgl Usul	Pengusul	Profil	Urusan	Usulan	Permasalahan	Alamat	Kecamatan	Kelurahan
31-03-2022	PARNOTO	Kepala Desa Pesawahan	Pemberdayaan Masyarakat dan Desa	#BKD JALAN DESA	Kurang layaknya jalan tembusan untuk sarana perekonomian warga	Jl. Treem Dusun Bendungan, Kab. Sidoarjo	Porong	Pesawahan
31-03-2022	HARI PURNAWAN	Kepala Desa Kemirigede	Pemberdayaan Masyarakat dan Desa	#BKD BADAN USAHA MILIK DESA	perlu bangunan/gedung galeri produk desa kemirigede	Desa Kemirigede, Kab. Blitar	Kesamben	Kemirigede
31-03-2022	PARNOTO	Kepala Desa Pesawahan	Pemberdayaan Masyarakat dan Desa	#BKD JALAN DESA	Masih Jalan Tanah	Rw 3 Dusun Kedung Bulus, Kab. Sidoarjo	Porong	Pesawahan
31-03-2022	ROKIMUN	Kepala Desa Dadaplangu	Pemberdayaan Masyarakat dan Desa	#BKD DRAINASE	KURANG TERSEDIANYA SALURAN DRAINASE	DESA DADAPLANGU RT 05 RW 01, Kab. Blitar	Ponggok	Dadaplangu
31-03-2022	KHOLIKUL HUDA	Kepala Desa Palembang	Pemberdayaan Masyarakat dan Desa	#BKD LAPANGAN SEPAKBOLA	kondisi lapangan yang tidak rata dan sering tergenang air ketika hujan	RT. 004 RW. 003, Kab. Bojonegoro	Kanor	Palembon
31-03-2022	MULYONO, A. Ma	Kepala Desa Deru	Pemberdayaan Masyarakat dan Desa	#BKD SARANA OLAHRAGA	Di bidang olahraga khususnya renang yang ada di desa saat ini masih terlalu minim	Desa Deru, Kab. Bojonegoro	Sumberejo	Deru
31-03-2022	MAD MUHARGO	Kepala Desa Ngadiluhur	Pemberdayaan Masyarakat dan Desa	#BKD LAPANGAN SEPAKBOLA	kondisi lapangan yang tidak memadai	Jalan Cempaka No 168 Ngadiluhur RT 5 RW 3 Dusun Susukan, Kab. Bojonegoro	Balen	Ngadiluhur
31-03-2022	SUKAMTO	Kepala Desa Sidorejo	Pemberdayaan Masyarakat dan Desa	#BKD PENINGKATAN JALAN DESA	terhambatnya jalur transportasi dan perekonomian desa	Dusun sidorejo - Dusun selorejo Desa Sidorejo, Kab. Blitar	Ponggok	Sidorejo
31-03-2022	RIYANTO	Kepala Desa Glinggang	Pemberdayaan Masyarakat dan Desa	#BKD JALAN DESA	Jalan Rusak	Jl. Prajurit RT 01 RW 01 Dukuh Nglundo, Kab. Ponorogo	Sampung	Glinggang
31-03-2022	WARSIMAN, SE. MM.	Kepala Desa Mojodeso	Pemberdayaan Masyarakat dan Desa	#BKD POLINDES-POSKEDES	Belum Adanya Gedung Ponkesds	Rt.11/ Rw.02, Kab. Bojonegoro	Kapas	Mojodeso
31-03-2022	H. MARWANDI	Kepala Desa Kaponan	Pemberdayaan Masyarakat dan Desa	#BKD JALAN DESA	JALAN DESA RUSAK	RT.001 RW.001 DKH KAPONAN I, Kab. Ponorogo	Mlarak	Kaponan
31-03-2022	H. MULAZIM	Kepala Desa Tembeling	Pemberdayaan Masyarakat dan Desa	#BKD IRIGASI	kesulitan mengalirkan air ketika musim hujan di area persawahan	rt012 rw002 s/d rt025 rw003 Desa Tembeling, Kab. Bojonegoro	Kasiman	Tembeling

Tgl Usul	Pengusul	Profil	Urusan	Usulan	Permasalahan	Alamat	Kecamatan	Kelurahan
31-03-2022	SUPRAPTO, S.Sos	Kepala Desa Selur	Pemberdayaan Masyarakat dan Desa	#BKD PASAR DESA	Belum tersedianya pusat terkumpulnya hasil pertanian berupa porang, kunyit, jahe, dll serta perlu adanya strategi mempertahankan eksistensi dari keberadaan pasar tradisional di desa untuk menjadi tempat pusat kegiatan ekonomi berbasis wisata sekaligus untuk mengimbangi pasar digital yang semakin populer . Keterbatasan anggaran menjadi kendala utama dari pemerintah desa selur	RT 02 RW 01 Dukuh Krajan Desa Selur Kecamatan Ngrayun Dan Kami Mengajukan Anggaran Rp 10.000.000.000, Kab. Ponorogo	Ngrayun	Selur
31-03-2022	BUDI WIDODO	Kepala Desa Bungkal	Pemberdayaan Masyarakat dan Desa	#BKD BADAN USAHA MILIK DESA	Permohonan Bantuan Keuangan Khusus Desa Provinsi Jawa Timur untuk Pembangunan Kantor BUMDes Margo Makmur Desa Bungkal Kecamatan Kab. Ponorogo senilai Rp. 139.400.000	Jl. Pemuda No.42, Kab. Ponorogo	Bungkal	Bungkal
31-03-2022	SUBAGYO	Kepala Desa Padang	Pemberdayaan Masyarakat dan Desa	#BKD SARANA OLAHRAGA	DESA PADANG MEMPUNYAI LAPANGAN SANGAT LUAS ALANGKAH BAIKAN DIMANFAATKAN SEBAGAI TEMPAT OLAHRAGA BAGI WARGA SEKITAR ATAUPUN MASYARAKAT BOJONEGORO	DESA PADANG RT 05 RW 01 KECAMATAN TRUCUK KABUPATEN BOJONEGORO, Kab. Bojonegoro	Trucuk	Padang
31-03-2022	EDI SAMPURNO, S.Sos	Kepala Desa Campurejo	Pemberdayaan Masyarakat dan Desa	#BKD PASAR DESA	Adanya pandemi covid-19 menyebabkan menurunnya ekonomi masyarakat, sehingga perlu adanya inovasi.	Jalan Lisman RT 19 RW 04, Kab. Bojonegoro	Bojonegoro	Campurejo
31-03-2022	TAMBAN	Kepala Desa Kandangan	Pemberdayaan Masyarakat dan Desa	#BKD JALAN DESA	Jalan poros desa rt. 01 menuju rt. 15 dalam kondisi rusak sehingga menghambat akses transportasi	Desa Kandangan Kecamatan Trucuk Kabupaten Bojonegoro, Kab. Bojonegoro	Trucuk	Kandangan
31-03-2022	NUJUM	Kepala Desa Banjarsari	Pemberdayaan Masyarakat dan Desa	#BKD PEMBANGUNAN JEMBATAN DESA	Dasar Jembatan Terlalu Dalam,Karena Terkikis Oleh Air. Sehingga Jembatan Rawan Roboh	Dusun Gebang Desa Banjarsari Kec Pandaan Kab Pasuruan Jawa Timur, Kab. Pasuruan	Pandaan	Banjarsari
31-03-2022	SARTONO	Kepala Desa Watubonang	Pemberdayaan Masyarakat dan Desa	#BKD PENINGKATAN JALAN DESA	Perbaikan jalan aspal dukuh Keden desa Watubonang kec. Badegan 700 meter (200.000.000)	RT 01 sampai RT 05 dukuh Keden Desa Watubonang, Kab. Ponorogo	Badegan	Watubonang
31-03-2022	DIANA SUKAWATI	Kepala Desa Cekok	Pemberdayaan Masyarakat dan Desa	#BKD JALAN DESA	Jalan rusak (burda jalan, panjang 800 meter lebar 3 meter, anggaran Rp 300.000.000)	Jalan Raden Patah RT 2 RW 2 dukuh Jambean, Kab. Ponorogo	Babadan	Cekok
31-03-2022	MINIM SUBARNO	Kepala Desa Sekaran	Pemberdayaan Masyarakat dan Desa	#BKD PENINGKATAN JALAN DESA	Jalan Rusak	Jl. Sedap Malam, Kab. Ponorogo	Siman	Sekaran
31-03-2022	DESI IRAWATI	Kepala Desa Ngemplak	Pemberdayaan Masyarakat dan Desa	#BKD LAPANGAN SEPAKBOLA	Sarana Dalam Kondisi Sanggat Tidak Layak	Ds. Ngemplak, Kab. Bojonegoro	Baureno	Ngemplak
31-03-2022	Drs. AHMAD SHOLIHIN	Kepala Desa Lengkong	Pemberdayaan Masyarakat dan Desa	#BKD PENINGKATAN JALAN DESA	Jalan Desa Dusun Blakru Desa lengkong Kecamatan Balen Kabupaten Bojonegoro Jawa Timur rusak karena selalu menjadi langganan bencana banjir tahunan luapan dari bengawan solo	Jl. Cokroprawiro RT 12 RW 02 Dusun Blakru, Kab. Bojonegoro	Balen	Lengkong
31-03-2022	AHMAD DIYANTO	Kepala Desa Bungur	Pemberdayaan Masyarakat dan Desa	#BKD PEMBANGUNAN JEMBATAN DESA	jembatan sudah rusak parah dan sulit dilewati mobil muatan	desa bungur, Kab. Bojonegoro	Kanor	Bungur

Tgl Usul	Pengusul	Profil	Urusan	Usulan	Permasalahan	Alamat	Kecamatan	Kelurahan
31-03-2022	SAIFUL CHOIRI	Kepala Desa Waruberon	Pemberdayaan Masyarakat dan Desa	#BKD PENINGKATAN JALAN DESA	Akses jalan alternatif Desa kondisi jalan masih berupa jalan tanah	Rt 02 Rw 01 sampai RT 08 Rw 02, Desa Waruberon, Kab. Sidoarjo	Balombendo	Waruberon
31-03-2022	KATIMIN	Kepala Desa Jatigreges	Pemberdayaan Masyarakat dan Desa	#BKD PEMBANGUNAN JEMBATAN DESA	karena sempitnya berdampak dalam peningkatan kesejahteraan masyarakat, pertumbuhan ekonomi dan pelayanan kepada masyarakat Desa.	RT 003 RW 001 Jl. Argopuro, Dusun Jatigreges, Kab. Nganjuk	Pace	Jatigreges
31-03-2022	RIPA"i, S.Sos	Kepala Desa Sumberagung	Pemberdayaan Masyarakat dan Desa	#BKD LAPANGAN SEPAKBOLA	Tanah lapangan yang bergelombang dan sempit...	Dusun sumberagung, Kab. Bojonegoro	Kepohbaru	Sumberagung
31-03-2022	KOSO, S.H.	Kepala Desa Jatimulyo	Pemberdayaan Masyarakat dan Desa	#BKD PEMBANGUNAN JEMBATAN DESA	Untuk menunjang kelancaran transportasi di Desa Jatimulyo dan menunjang berkembangnya perekonomian di Desa Jatimulyo, Kami pemerintahan Desa Jatimulyo mengusulkan Pembangunan Jembatan Desa.	Dusun Kalongan, Kab. Bojonegoro	Tambakrejo	Jatimulyo
31-03-2022	Drs.H. SUROTO	Kepala Desa Sumberejo	Pemberdayaan Masyarakat dan Desa	#BKD PENINGKATAN JALAN DESA	Jalan Rusak Berat	-7.346158,+111.509296 Dusun Bungkul Rt 07,06,05,02,01 Rw 05, Kab. Bojonegoro, Margomulyo, Sumberejo, Kab. Bojonegoro	Margomulyo	Sumberejo
31-03-2022	AHMAD KAMSURI	Kepala Desa Cengklok	Pemberdayaan Masyarakat dan Desa	#BKD JALAN DESA	Akses jalan rusak menghambat jalan menuju sekolah dan menghambat ekonomi masyarakat untuk pergi ke pasar	Dusun Cengklok RT 09 RW 07 Desa Cengklok, Kab. Nganjuk	Ngronggot	Cengklok
31-03-2022	H. SUHARTO	Kepala Desa Mayangkawis	Pemberdayaan Masyarakat dan Desa	#BKD DRAINASE	Banyaknya Genangan Air ketika musim hujan yang dikarenakan kedangkalan saluran	Desa Mayangkawis Rt.015 Rw.002, Kab. Bojonegoro	Balen	Mayangkawis
31-03-2022	Drs. SARONI, M.Pd	Kepala Desa Dayakan	Pemberdayaan Masyarakat dan Desa	#BKD JALAN DESA	Jalan Desa di RT 03-07 RW 03 Dukuh Kliyur Desa Dayakan rusak parah, Volume 800 m, Perkiraan Biaya Rp.200.000.000,-	RT 03-RT 07 RW 03 Dukuh Kliyur,, Kab. Ponorogo	Badegan	Dayakan
31-03-2022	MULYADI	Kepala Desa Tanjungrejo	Pemberdayaan Masyarakat dan Desa	#BKD PENINGKATAN JALAN DESA	Jalan masih kondisi berbatu, sehingga pengguna jalan merasa tidak nyaman	Dukuh Bakalan RT.02 dan 04 RW.04 Desa Tanjungrejo, Kab. Ponorogo	Badegan	Tanjungrejo
31-03-2022	DIDIK SUYANTO	Kepala Desa Badegan	Pemberdayaan Masyarakat dan Desa	#BKD PENINGKATAN JALAN DESA	Perbaikan Jalan Rabat Desa Dukuh Badegan Desa Badegan Kec. Badegan 250 meter (255.000.000)	RT 002 RW 02 Dukuh Badegan, Kab. Ponorogo	Badegan	Badegan
31-03-2022	MUH. FAUZI	Kepala Desa Kedungbendo	Pemberdayaan Masyarakat dan Desa	#BKD JALAN DESA	Masih banyak jalan yang berlubang yang mengakibatkan terhambatnya lajur perekonomian	1. Dusun Besuki - Dusun Kedung Ds. Kedungbondo Kec.Balen 2. Dusun Ngetuk - Dusun Gampeng Ds. Kedungbondo Kec.Balen, Kab. Bojonegoro	Balen	Kedungbendo
31-03-2022	BAMBANG SUJIANTO, ST	Kepala Desa Suwaloh	Pemberdayaan Masyarakat dan Desa	#BKD PENINGKATAN JALAN DESA	jalan Berlubang dan mengganggu arus transportasi	Desa Suwaloh RT.08, 09, 10 RW.01, Kab. Bojonegoro	Balen	Suwaloh

Tgl Usul	Pengusul	Profil	Urusan	Usulan	Permasalahan	Alamat	Kecamatan	Kelurahan
31-03-2022	ABDI NUGROHO, S.Pd.	Kepala Desa Mulyoagung	Pemberdayaan Masyarakat dan Desa	#BKD DRAINASE	minimnya drainase dilindungi sehingga dapat menimbulkan ketidaklancaran aliran air serta menimbulkan berbagai penyakit	Dusun Tloko RT 10 RW 03, Kab. Bojonegoro	Balen	Mulyoagung
31-03-2022	SUNDAR	Kepala Desa Ngasinan	Pemberdayaan Masyarakat dan Desa	#BKD PEMBANGUNAN JEMBATAN DESA	Pondasi jembatan sudah rusak dan kondisi jembatan sudah banyak tambal sulam sehingga apabila dimuati kendaraan besar seperti truk dapat berbahaya. Jembatan tersebut merupakan penghubung antar desa sehingga sering digunakan warga setiap hari untuk melakukan aktivitas.	Desa Ngasinan RT 07 RW 02 Dusun Temulus, Kab. Bojonegoro	Padangan	Ngasinan
31-03-2022	BAMBANG SUJANTO, ST	Kepala Desa Suwaloh	Pemberdayaan Masyarakat dan Desa	#BKD DRAINASE	Tidak ada sluran drainase sehingga air hujan sering membanjiri jalan	Desa Suwaloh RT.10 RW.01 Kec. Balen Kab. Bojonegoro, Kab. Bojonegoro	Balen	Suwaloh
31-03-2022	JUM"ADI MOLYONO	Kepala Desa Drajat	Pemberdayaan Masyarakat dan Desa	#BKD PENAHAN TANAH	1. Jalan pertanian rawan longsor 2. Untuk kelancaran transportasi pertanian	Dusun Dradahan RT. 007-008 RW. 002 Desa Drajat Kecamatan Baureno Kabupaten Bojonegoro, Kab. Bojonegoro	Baureno	Drajat
31-03-2022	BAMBANG TRIONO, SE	Kepala Desa Wilangan	Pemberdayaan Masyarakat dan Desa	#BKD PENINGKATAN JALAN DESA	Jalan desa banyak yang rusak volume 1,5 km anggaran biaya Rp.450.000.000	Dukuh wilangan RT 01 RW 01 -RT 03 RW 02, Kab. Ponorogo	Sambit	Wilangan
31-03-2022	SLAMET WINARKO	Kepala Desa Bacem	Pemberdayaan Masyarakat dan Desa	#BKD PENAHAN TANAH	SERING TERJADI LONGSOR KARENA TERGERUS ALIRAN AIR	DSN. PUPUS RT. 01 RW. 04 DESA BACEM, Kab. Blitar	Ponggok	Bacem
31-03-2022	IMAM PRIADI	Kepala Desa Balenrejo	Pemberdayaan Masyarakat dan Desa	#BKD SARANA OLAHRAGA	kurangnya fasilitas olahraga	dusun balun rt 01 rw 01, Kab. Bojonegoro	Balen	Balenrejo
31-03-2022	BAMBANG SUJANTO, ST	Kepala Desa Suwaloh	Pemberdayaan Masyarakat dan Desa	#BKD PENAHAN TANAH	Jalan sering Ambrol karena tidak ada tembok penahan	Desa suwaloh RT.011 RW.001, Kab. Bojonegoro	Balen	Suwaloh
31-03-2022	AHMAD AWALUDIN	Kepala Desa Woro	Pemberdayaan Masyarakat dan Desa	#BKD LAPANGAN SEPAKBOLA	Desa Woro Belum Memiliki Lapangan Sepak Bola Sebagai Penunjang aktivitas Pemuda di Desa Woro, Sehingga sangat di butuhkan Lapangan Sepak Bola Untuk meningkatkan Kapasitas Pemuda Desa	Ds. Woro RT 004 RW 002 Kec. Kepohbaru Kab. Bojonegoro, Kab. Bojonegoro	Kepohbaru	Woro
31-03-2022	PANGAT	Kepala Desa Ringinanyar	Pemberdayaan Masyarakat dan Desa	#BKD JALAN DESA	Jalan Masih Tanah Perlu dibangun Rabat Beton	Rt. 04 Rw. 02 Dusun Ringinanyar, Kab. Blitar	Ponggok	Ringinanyar
31-03-2022	SUKARNI, S.Sos	Kepala Desa Banjarejo	Pemberdayaan Masyarakat dan Desa	#BKD PASAR DESA	Saat ini sudah ada pasar yang beroperasi dua kali dalam satu pekan, yakni di hari pasaran Pon dan Kliwon. Namun lokasi Pasar tersebut berada di pinggir jalan raya. sehingga mengganggu transportasi apalagi waktu pagi hari. Desa menyediakan lahan untuk pembangunan pasar. harapannya dapat terdani dari APBD Propinsi Jawa Timur. Adapun Volume Pekerjaan adalah 1 (Satu) Paket Pembangunan Pasar Desa dengan Rencana Anggaran Biaya Sebesar Rp. 400.000.000,00 (Empat Ratus Juta Rupiah).	Dukuh Krajan, Kab. Ponorogo	Pudak	Banjarejo

Tgl Usul	Pengusul	Profil	Urusan	Usulan	Permasalahan	Alamat	Kecamatan	Kelurahan
31-03-2022	SUNOTO	Kepala Desa Pengkol	Pemberdayaan Masyarakat dan Desa	#BKD BADAN USAHA MILIK DESA	Belum adanya Gedung BUM Desa di Desa Pengkol yang membutuhkan dana 300.000.000,-	Dukuh Krajan RT 02 RW 02 Desa Pengkol, Kab. Ponorogo	Kauman	Pengkol
31-03-2022	KHUSNUL KHOTIMAH	Kepala Desa Kemamang	Pemberdayaan Masyarakat dan Desa	#BKD LAPANGAN SEPAKBOLA	Kondisi Lapangan yang rusak sehingga membuat warga masyarakat kesulitan untuk melakukan aktivitas olahraga	Desa Kemamang, Kab. Bojonegoro	Balen	Kemamang
31-03-2022	Drs. ANIS MOHTAROM	Kepala Desa Ngasinan	Pemberdayaan Masyarakat dan Desa	#BKD AKSES LOKASI DESA WISATA	Jalan menuju wisata religi makam Ki Nur Salim belum diperkeras, Gapura dan pagar makam belum ada, Rp. 200.000.000,-	Jl. Brawijaya RT. 4 RW. 2 Desa Ngasinan, Kab. Ponorogo	Jetis	Ngasinan
31-03-2022	ARIF ROHMAN HAKIM, SH	Kepala Desa Sarirejo	Pemberdayaan Masyarakat dan Desa	#BKD PEMBANGUNAN JEMBATAN DESA	jembatan kurang layak / rusak	Desa Sarirejo Rt. 09, Kab. Bojonegoro	Balen	Sarirejo
31-03-2022	SUNOTO	Kepala Desa Pengkol	Pemberdayaan Masyarakat dan Desa	#BKD BADAN USAHA MILIK DESA	Belum adanya Gedung BUM Des di Desa Pengkol yang membutuhkan anggaran 300.000.000	Dukuh Krajan RT 02 RW 02 Desa Pengkol, Kab. Ponorogo	Kauman	Pengkol
31-03-2022	SUNOTO	Kepala Desa Pengkol	Pemberdayaan Masyarakat dan Desa	#BKD SARANA OLAHRAGA	Belum adanya lapangan olahraga di Desa Pengkol dengan anggaran 300.000.000,-	Dukuh Krajan RT 02 RW 02 Desa Pengkol, Kab. Ponorogo	Kauman	Pengkol
31-03-2022	MONO	Kepala Desa Tanjunggunung	Pemberdayaan Masyarakat dan Desa	#BKD PENAHAN TANAH	Jalan rawan rusak karena tidak ada tembok penahan tanah (TPT)	Dukuh Krajan RT 01 RW 02 Sampai dengan RT 02 RW 01 Desa Tanjunggunung, Kab. Ponorogo	Badegan	Tanjunggunung
31-03-2022	MARJUKI	Kepala Desa Bedingin	Pemberdayaan Masyarakat dan Desa	#BKD IRIGASI	Saluran irigasi talud belum ada panjang 800 meter lebar 2 meter Anggaran 750.000.000	Saluran Irigasi tengah sawah RT 001 RW 001 dukuh kembangrejo, Kab. Ponorogo	Sambit	Bedingin
31-03-2022	DAKWATUL SOLIKAH, S.E.	Kepala Desa Jarak	Pemberdayaan Masyarakat dan Desa	#BKD DRAINASE	Sering Terjadi banjir di Rt 01 dan R02 Rw 01 Dukuh Krajan Desa Jarak di Karenakan tidak adanya saluran air (Drainase). Panjang saluran air yang di ajukann 300 meter dengan lebar 50 cm dengan tinggi 50 cm . Membutuhkan anggaran dana sebesar 200 juta.	Dukuh Krajan Rt 01 dan Rt 02 Rw 01, Kab. Ponorogo	Siman	Jarak
31-03-2022	BASIMAN	Kepala Desa Tambakrejo	Pemberdayaan Masyarakat dan Desa	#BKD PASAR DESA	Kondisi Pasar saat ini sangat memprihatinkan karena usia bangunan yang sudah tua sehingga menyebabkan kurangnya minat masyarakat untuk melakukan kegiatan jual beli di pasar desa	Dusun Tambakrejo Rt 002 Rw 001 Desa Tambakrejo Kecamatan Tambakrejo Kabupaten Bojonegoro Jawa Timur, Kab. Bojonegoro	Tambakrejo	Tambakrejo
31-03-2022	H. ABDUL KODIR	Kepala Desa Bulang	Pemberdayaan Masyarakat dan Desa	#BKD PAUD-TK-SEKOLAH	untuk operasional pos paud yang hanya di dukung oleh apbdes sehingga perlu bantuan untuk operasional lainnya	bulang rt 03 rw 03, Kab. Sidoarjo	Prambon	Bulang
31-03-2022	MOH. SUKIRNO	Kepala Desa Trembes	Pemberdayaan Masyarakat dan Desa	#BKD PASAR DESA	desa trembes kecamatan malo belum ada pasar desanya,maka dari itu kami mengajukan permohonan pembangunan pasar desa	Desa Trembes Rt 006 Rw 003, Kab. Bojonegoro	Malo	Trembes

Tgl Usul	Pengusul	Profil	Urusan	Usulan	Permasalahan	Alamat	Kecamatan	Kelurahan
31-03-2022	BASUKI ROMDON, S.Ag.	Kepala Desa Gupolo	Pemberdayaan Masyarakat dan Desa	#BKD JALAN DESA	Dalam Rangka mendukung peningkatan ekonomi masyarakat melalui sarana transportasi maka Kami mengajukan program peningkatan/pemeliharaan infrastruktur jalan desa berupa Bantuan Keuangan Desa Tahun 2023 untuk Pemeliharaan Jl. Kh Abdul Hadi Total Volume Panjang 1300 Meter, Lebar 3.5 Meter, Anggaran Rp. 646.083.000	Jl. Kh Abdul Hadi Rt 01 Rw 03 Dukuh Gupolo Kulon., Kab. Ponorogo	Babadan	Gupolo
31-03-2022	DAMANHURI	Kepala Desa Wonosari	Pemberdayaan Masyarakat dan Desa	#BKD EMBUNG	Kurangnya air saat musim kemarau yang menyebabkan petani tidak bisa mengairi sawah dengan maksimal.	Dusun Jlumbang RT 005 RW 005 Desa WOnosari Kec. Gempol Kab. Pasuruan, Kab. Pasuruan	Gempol	Wonosari
31-03-2022	BROJO AMAK	Kepala Desa Genjor	Pemberdayaan Masyarakat dan Desa	#BKD BADAN USAHA MILIK DESA	Pandemi Covid-19 menyebabkan banyaknya kegiatan desa yang harus di re-alokasikan utk penanggulangan pandemi. Anggaran yang pada awalnya direncanakan untuk penguatan modal BUMDES terpaksa dialihkan. sehingga kami sangat berharap untuk mendapat penguatan modal melalui BKD Provinsi Jawa Timur	Desa Genjor, Kab. Bojonegoro	Sugihwaras	Genjor
31-03-2022	ABDUL GHOFUR,SE	Kepala Desa Glagahwangi	Pemberdayaan Masyarakat dan Desa	#BKD PENAHAN TANAH	BAHU JALAN LONGSOR TERKIKIS AIR SUNGAI	DESA GLAGAHWANGI KECAMATAN SUGIHWARAS, Kab. Bojonegoro	Sugihwaras	Glagahwangi
31-03-2022	SUNTORO	Kepala Desa Kori	Pemberdayaan Masyarakat dan Desa	#BKD JALAN DESA	mengamankan badan jalan	Rt 001 Rw 004 Dukuh Kori Wetan, Kab. Ponorogo	Sawoo	Kori
31-03-2022	SUYANTO	Kepala Desa Bandaralim	Pemberdayaan Masyarakat dan Desa	#BKD JALAN DESA	Jalan rusak parah,Panjang jalan 600m,Lebar 3m Perkiraan Anggaran Rp 100,000,000,- Lokasi RT 02 RW 02 Bandaralim Tengah Ds Bandaralim	RT 02 RW 02 Dkh Bandaralim Tengah,Ds Bandaralim, Kab. Ponorogo	Badegan	Bandaralim
31-03-2022	WASIYAN	Kepala Desa Jawik	Pemberdayaan Masyarakat dan Desa	#BKD PENINGKATAN JALAN DESA	kurang lancarnya akses menuju pertanian	Dusun Jawik rt 11,12,18, Kab. Bojonegoro	Tambakrejo	Jawik
31-03-2022	DARMONO	Kepala Desa Prigi	Pemberdayaan Masyarakat dan Desa	#BKD DRAINASE	Adanya genangan air yang cukup tinggi sehingga membuat lingkungan terlihat kumuh. begitupula dengan kondisi jalan yang cenderung tergenang air pada musim penghujan	Dusun Prigi RT 004 RW 003, Kab. Bojonegoro	Kanor	Prigi
31-03-2022	SURANDI	Kepala Desa Gading	Pemberdayaan Masyarakat dan Desa	#BKD JALAN DESA	tekstur tanah terlalu lembek dan rusak berlumpur dan jalan gampang sekali amblas sehingga perlu konstruksi yang kuat	rt 02 rw 01 samapai rt 05 rw 01, Kab. Bojonegoro	Tambakrejo	Gading
31-03-2022	SUMONO	Kepala Desa Tambahrejo	Pemberdayaan Masyarakat dan Desa	#BKD PAUD-TK-SEKOLAH	belum tersedianya gedung paud yang memadai	gang 3 Ager2, Kab. Bojonegoro	Kanor	Tambahrejo
31-03-2022	HERI SETYO KURNIAWAN	Kepala Desa Lembah	Pemberdayaan Masyarakat dan Desa	#BKD IRIGASI	Saluran irigasi masih sederhana maka sering rusak akibat lemahnya pemeliharaan	Jln Raya Lembah Mlilir RT 05 RW 02, Kab. Ponorogo	Babadan	Lembah
31-03-2022	ZAINAL MUTTAQIN	Kepala Desa Brangkal	Pemberdayaan Masyarakat dan Desa	#BKD EMBUNG	Pengelolaan air hujan yang kurang maksimal, sehingga menyebabkan banjir pada saat musim hujan dan kekeringan ketika musim kemarau. Pagu Anggaran : Rp. 250.000.000.	RT.05 RW 03 -7.090212, 111.841918, Kab. Tuban	Parengan	Brangkal

Tgl Usul	Pengusul	Profil	Urusan	Usulan	Permasalahan	Alamat	Kecamatan	Kelurahan
31-03-2022	M. SISWANTO	Kepala Desa Kapuran	Pemberdayaan Masyarakat dan Desa	#BKD IRIGASI	AIR IRIGASI PERTANIAN TIDAK LANCAR, PANJANG 180 M ANGGARAN RP. 100.000.000	RT. 04 RW. 03 DUKUH MUNGGU, Kab. Ponorogo	Badegan	Kapuran
31-03-2022	ISWAN	Kepala Desa Lajuk	Pemberdayaan Masyarakat dan Desa	#BKD DRAINASE	Kalau Hujan, Air Hujan Sering Masuk di Rumah Warga dikarenakan Tidak ada Saluran Pembuangan Air	Dsn. Pandokan RT 001 s/d RT 005 RW 001 Desa Lajuk Kec. Porong, Kab. Sidoarjo	Porong	Lajuk
31-03-2022	TOTOK ISMULATO	Kepala Desa Beton	Pemberdayaan Masyarakat dan Desa	#BKD PEMBANGUNAN JEMBATAN DESA	Jembatan Desa sebagai Salah Satu Akses Masuk ke Desa Beton Rusak dengan Anggaran 300.000,000,-	Jl. Puntodewo Rt.002 Rw.002 Desa Beton Kec. Siman Kab. Ponorogo, Kab. Ponorogo	Siman	Beton
31-03-2022	ISWAN	Kepala Desa Lajuk	Pemberdayaan Masyarakat dan Desa	#BKD DRAINASE	Kalau Hujan, Air Hujan Sering Masuk di Rumah Warga dikarenakan Tidak ada Saluran Pembuangan Air	Dsn. Lajuk RT 001 s/d RT 003 RW 002 Desa Lajuk, Kab. Sidoarjo	Porong	Lajuk
31-03-2022	ISWAN	Kepala Desa Lajuk	Pemberdayaan Masyarakat dan Desa	#BKD DRAINASE	Kalau Hujan, Air Hujan Sering Masuk di Rumah Warga dikarenakan Tidak ada Saluran Pembuangan Air	Dsn. Pojok RT 001 RW 003 Desa Lajuk, Kab. Sidoarjo	Porong	Lajuk
31-03-2022	H. ABDUL KARIM	Kepala Desa Tinawun	Pemberdayaan Masyarakat dan Desa	#BKD PENAHAN TANAH	Terdapat jalan desa yang rawan longsor sehingga dapat membahayakan warga	Desa Tinawun Kec. Malo Kab. Bojonegoro, Kab. Bojonegoro	Malo	Tinawun
31-03-2022	JALU PRASETYO	Kepala Desa Grogol	Pemberdayaan Masyarakat dan Desa	#BKD BADAN USAHA MILIK DESA	Kurang Modal BUMDesa Rp. 750.000.000	Jl. Ki Ageng Ratmojo No. 24 Grogol, Kab. Ponorogo	Sawoo	Grogol
31-03-2022	ISWAN	Kepala Desa Lajuk	Pemberdayaan Masyarakat dan Desa	#BKD LAPANGAN SEPAKBOLA	Kalau Hujan Lapangan Banjir dan tidak Bisa Digunakan	diDepan SMPN 2 Porong Dsn Lajuk RT 001 RW 002 Desa Lajuk, Kab. Sidoarjo	Porong	Lajuk
31-03-2022	AGUS ANTO	Kepala Desa Gembongan	Pemberdayaan Masyarakat dan Desa	#BKD JALAN DESA	jalan perlu peningkatan agar perekonomian masyarakat Desa meningkat	RT 02 RW02 Dusun Karanganyar, Kab. Blitar	Ponggok	Gembongan
31-03-2022	H. ABDUL KARIM	Kepala Desa Tinawun	Pemberdayaan Masyarakat dan Desa	#BKD SARANA OLAHRAGA	Masyarakat memiliki minat dalam olahraga seperti badminton, voli dan lain lain. tetapi sarana olahraga yang ada masih kurang	Desa Tinawun Kec. Malo Kab. Bojonegoro, Kab. Bojonegoro	Malo	Tinawun
31-03-2022	SAMSURI	Kepala Desa Madusari	Pemberdayaan Masyarakat dan Desa	#BKD JALAN DESA	Jalan sudah Rusak	Dukuh Bantaran Desa Madusari, Kab. Ponorogo	Siman	Madusari
31-03-2022	SUYADI	Kepala Desa Wates	Pemberdayaan Masyarakat dan Desa	#BKD PEMBANGUNAN SANITASI	Banyak yang belum memiliki akses jamban sehat	Desa Wates, Kab. Ponorogo	Slahung	Wates
31-03-2022	H. IMAM MUHAJIR	Kepala Desa Purwoasri	Pemberdayaan Masyarakat dan Desa	#BKD PEMBANGUNAN JEMBATAN DESA	jembatan sudah rusak berat	Dusun Sukorame Rt 29 Rw 06, Kab. Bojonegoro	Sukosewu	Purwoasri

Tgl Usul	Pengusul	Profil	Urusan	Usulan	Permasalahan	Alamat	Kecamatan	Kelurahan
31-03-2022	IDRUS RASYIDI, SE.	Kepala Desa Selogabus	Pemberdayaan Masyarakat dan Desa	#BKD AKSES LOKASI DESA WISATA	pengurangan dan pavingisasi taman wisata desa selogabus untuk memudahkan dan meningkatkan kenyamanan warga maupun pengunjung taman wisata desa, volume : 981 m2 pagu anggaran : Rp. 271.743.250	Dusun Pulo RT 03 RW 01 (titik koordinat -7.110867, 111.860047), Kab. Tuban	Parengan	Selogabus
31-03-2022	NOVY DWI HERMAWATI, S.Pd.,M.Pd.	Kepala Desa Siwalan	Pemberdayaan Masyarakat dan Desa	#BKD PENAHAN TANAH	Belum ada Talud/Penahan Tanah	Kelompok Tani Ori Mencil Dukuh Siwalan III Desa Siwalan, Kab. Ponorogo	Mlarak	Siwalan
31-03-2022	KATIMUN, S.Pd.I	Kepala Desa Gundik	Pemberdayaan Masyarakat dan Desa	#BKD LAPANGAN SEPAKBOLA	Tanah lapangan rawan amblas karena belum adanya talud pengaman lapangan	RT 02 RW 02 Dukuh Weguh, Kab. Ponorogo	Slahung	Gundik
31-03-2022	SUPARMAN	Kepala Desa Candirejo	Pemberdayaan Masyarakat dan Desa	#BKD PASAR DESA	Pasar desa kurang layak untuk digunakan	Dusun Candirejo Rt 03 Rw 01 Desa Candirejo Kecamatan Ponggok Kabupaten Blitar, Kab. Blitar	Ponggok	Candirejo
31-03-2022	PUJIANTO	Kepala Desa Karang	Pemberdayaan Masyarakat dan Desa	#BKD PENINGKATAN JALAN DESA	Kondisi Jalan Rusak, banyak yang berlubang dan terkena erosi Anggaran Biaya 200.000.000	Jalan Wiroto Dukuh Pohsawit, Kab. Ponorogo	Badegan	Karangan
31-03-2022	MUHAMMAD MUKHLISH, S.Hum	Kepala Desa Pakis	Pemberdayaan Masyarakat dan Desa	#BKD MCK	Masih terdapat 80 KK yang belum memiliki Jamban, sehingga warga buang air besar sembarangan.	Dusun Pancuran dan Dusun Telo, Kab. Tuban	Grabagan	Pakis
31-03-2022	ISWAN	Kepala Desa Lajuk	Pemberdayaan Masyarakat dan Desa	#BKD PAUD-TK-SEKOLAH	Kurangnya Ruang Belajar dan keamanan Paud kurang dikarenakan tidak ada pagar dan kalau malam sering dibuat pemuda pesta miras	Dsn. Lajuk RT 001 RW 002 Desa Lajuk, Kab. Sidoarjo	Porong	Lajuk
31-03-2022	MOH. NURHADI	Kepala Desa Candipari	Pemberdayaan Masyarakat dan Desa	#BKD PASAR DESA	Masyarakat sulit memasarkan produknya dan Bumdes agar lebih maju untuk meningkatkan pendapatan masyarakat	Desa Candipari, Kab. Sidoarjo	Porong	Candipari
31-03-2022	ABDUL BASYID, S.Ag	Kepala Desa Karanggebang	Pemberdayaan Masyarakat dan Desa	#BKD PEMBANGUNAN SANITASI	Pengelolaan limbah rumah tangga yang masuk ke drainase sehingga memerlukan SPALD-S Dengan perkiraan anggaran Rp. 350.000.000	RT 001/001 s.d RT 003/002 Dukuh Taman Asri, Kab. Ponorogo	Jetis	Karanggebang
31-03-2022	H. MOH HERU SULTHON	Kepala Desa Suwaluh	Pemberdayaan Masyarakat dan Desa	#BKD SARANA OLAHRAGA	Belum terpenuhinya sarana olahraga lapangan Futsa/badminton lyang memadai untuk masyarakat sekitar / belum ada atap	Desa Suwaluh RT 09 RW 03, Kab. Sidoarjo	Balombang	Suwaluh
31-03-2022	TAMBAN	Kepala Desa Kandangan	Pemberdayaan Masyarakat dan Desa	#BKD JALAN DESA	Jalan poros desa Rt. 01 menuju Rt. 15 dalam kondisi rusak sehingga perlu perbaikan untuk kelancaran akses transportasi	Desa Kandangan Kecamatan Trucuk Kabupaten Bojonegoro, Kab. Bojonegoro	Trucuk	Kandangan
31-03-2022	JUMAIN	Kepala Desa Ngrejeng	Pemberdayaan Masyarakat dan Desa	#BKD JALAN DESA	Jalan Desa sudah sangat rusak sehingga beresiko terjadi kecelakaan	Dusun Galeh, Kab. Tuban	Grabagan	Ngrejeng
31-03-2022	KATIMUN, S.Pd.I	Kepala Desa Gundik	Pemberdayaan Masyarakat dan Desa	#BKD LAPANGAN SEPAKBOLA	Tanah lapangan sepakbola rawan amblas karena belum adanya talud pengaman tanah lapang. Ukuran Panjang 370 M Lebar 0,3 M dan Tinggi 1,5 M dengan anggaran 133.071.000	RT 02 RW 02 Dukuh Weguh, Kab. Ponorogo	Slahung	Gundik

Tgl Usul	Pengusul	Profil	Urusan	Usulan	Permasalahan	Alamat	Kecamatan	Kelurahan
31-03-2022	SAYUKPRAWIRO H,S.PD	Kepala Desa Bulu Kidul	Pemberdayaan Masyarakat dan Desa	#BKD PAUD-TK-SEKOLAH	Gedung TK belum ada, luas 6 m x 12 m Anggaran Rp. 300.000.000,-	RT. 02 RW. 03 Dukuh Ngecrak, Kab. Ponorogo	Balong	Bulu Kidul
31-03-2022	Drs. H. SUKIJAN	Kepala Desa Sidobandung	Pemberdayaan Masyarakat dan Desa	#BKD AKSES LOKASI DESA WISATA	Belum memiliki tempat parkir yang memadai di lokasi wisata embung Desa Sidobandung	RT. 037 RW. 003 Dusun Grabagan, Kab. Bojonegoro	Balen	Sidobandung
31-03-2022	MULYONO, S.Sos	Kepala Desa Dahor	Pemberdayaan Masyarakat dan Desa	#BKD AKSES LOKASI DESA WISATA	Jalan akses menuju tempat wisata Desa rusak parah	Dusun Sumberagung Rt. 05 rw. 01, Kab. Tuban	Grabagan	Dahor
31-03-2022	BAMBANG SUTEDJO	Kepala Desa Sugihwaras	Pemberdayaan Masyarakat dan Desa	#BKD PEMBANGUNAN JEMBATAN DESA	Jembatan dalam kondisi bangunan sudah lama	Dusun Nunuk RT 008 RW 001, Kab. Bojonegoro	Kepohbaru	Sugihwaras
31-03-2022	GUNAWAN WIBISONO,S.E	Kepala Desa Sambiroto	Pemberdayaan Masyarakat dan Desa	#BKD JALAN DESA	Kondisi jalan poros desa Sambiroto RT 11 s.d RT 17 saat ini berupa jalan paving yang banyak mengalami kerusakan dan membutuhkan pemeliharaan setiap tahunnya. Hal tersebut dikarenakan jalan tersebut merupakan jalan utama di Desa Sambiroto bagian utara dan juga merupakan jalan alternatif yang sering dilalui baik kendaraan bermotor maupun truk truk muatan. Sekarang ini kondisi lalu lintas di wilayah tersebut semakin padat karena penambahan penduduk dan perkembangan pembangunan.	Ds Sambiroto RT 11 / RW 02 s.d RT 17 / RW 03, Kab. Bojonegoro	Kapas	Sambiroto
31-03-2022	BAMBANG WARSITO, S.Pd	Kepala Desa Biting	Pemberdayaan Masyarakat dan Desa	#BKD AKSES LOKASI DESA WISATA	Jalan Belum Makadam Volume 750 M	RT 003 RW 002 DUKU TEMON, Kab. Ponorogo	Badegan	Biting
31-03-2022	NOVY DWI HERMAWATI, S.Pd.,M.Pd.	Kepala Desa Siwalan	Pemberdayaan Masyarakat dan Desa	#BKD PENAHAN TANAH	Jalan Kelompok Tani "Ori Mencil" Belum ada Talud/Penahan Tanah Panjang =450 M, Tinggi=1,25 M Anggaran = Rp. 263.468.100	RT.04 RW. 01 Dukuh Siwalan III, Kab. Ponorogo	Mlarak	Siwalan
31-03-2022	MOH. NURHADI	Kepala Desa Candipari	Pemberdayaan Masyarakat dan Desa	#BKD JALAN DESA	Anggaran Desa yang tidak mencukupi dan masyarakat membutuhkan akses jalan	Desa Candipari Kecamatan Porong, Kab. Sidoarjo	Porong	Candipari
31-03-2022	AGUS WIJAYA	Kepala Desa Gajah	Pemberdayaan Masyarakat dan Desa	#BKD BADAN USAHA MILIK DESA	Belum punya gedung ukuran 8 meter kali 7 meter Anggaran 100.000.000	Jl merbabu nomor 4 desa gajah, Kab. Ponorogo	Sambit	Gajah
31-03-2022	WIDI PURWITO	Kepala Desa Karangmojo	Pemberdayaan Masyarakat dan Desa	#BKD PEMBANGUNAN JEMBATAN DESA	Tidak layak Volume 12 m2 Anggaran Rp 150.000.000	Dkh Gajah Biru RT 01 RW 01, Kab. Ponorogo	Balong	Karangmojo
31-03-2022	BAMBANG SUTEDJO	Kepala Desa Sugihwaras	Pemberdayaan Masyarakat dan Desa	#BKD PAUD-TK-SEKOLAH	Gedung TK dan PAUD masih pinjam pakai gedung SD	Dusun Bulu RT 041 RW 007, Kab. Bojonegoro	Kepohbaru	Sugihwaras
31-03-2022	MOH. NURHADI	Kepala Desa Candipari	Pemberdayaan Masyarakat dan	#BKD BADAN USAHA MILIK DESA	Anggaran Desa untuk perluasan usaha Bumdes masih minim	Desa Candipari Kecamatan Porong, Kab. Sidoarjo	Porong	Candipari

Tgl Usul	Pengusul	Profil	Urusan	Usulan	Permasalahan	Alamat	Kecamatan	Kelurahan
			Desa					
31-03-2022	EKO PURWANTO, A.Md	Kepala Desa Prambatan	Pemberdayaan Masyarakat dan Desa	#BKD DRAINASE	Belum ada saluran drainase	Desa Prambatan, Kab. Bojonegoro	Balen	Prambatan
31-03-2022	ADIF LUTFI MUBAROK, S.Pt	Kepala Desa Kandung	Pemberdayaan Masyarakat dan Desa	#BKD BADAN USAHA MILIK DESA	Untuk menambah permodalan BUMDesa Berkah Bersama Kandung	Dusun Kandung RT.01 RW.01 Desa Kandung Kecamatan Winongan Kabupaten Pasuruan, Kab. Pasuruan	Winongan	Kandung
31-03-2022	MOH. NURHADI	Kepala Desa Candipari	Pemberdayaan Masyarakat dan Desa	#BKD AKSES LOKASI DESA WISATA	Pendopo wisata Candi Pari kurang memadai	Desa Candipari Kecamatan Porong, Kab. Sidoarjo	Porong	Candipari
31-03-2022	TRI WAHYONO	Kepala Desa Tempuran	Pemberdayaan Masyarakat dan Desa	#BKD IRIGASI	irigasi tanah	RT 03 RW 03 Dukuh Krajan Pathuk, Kab. Ponorogo	Sawoo	Tempuran
31-03-2022	NOER ACHMADI	Kepala Desa Ketonggo	Pemberdayaan Masyarakat dan Desa	#BKD PEMBANGUNAN JEMBATAN DESA	Jembatan penghubung desa ketonggo dan kunti terputus ambrol karena banjir	Jalan werkudoro RT 02 RW 02 Dukuh Ketonggo, Kab. Ponorogo	Bungkal	Ketonggo
31-03-2022	MUHAMMAD HERIADI,SE	Kepala Desa Ngranggonanyar	Pemberdayaan Masyarakat dan Desa	#BKD IRIGASI	Irigasi masih terbuat dari Tanah dan Sering Terjadi kesumbatan pada pengaliran airnya, sehingga sering menyebabkan banjir	Dusun Ngranggonanyar RT 06-08, Kab. Bojonegoro	Kepohbaru	Ngranggonanyar
31-03-2022	BUDIYONO	Kepala Desa Jebeng	Pemberdayaan Masyarakat dan Desa	#BKD POSYANDU	BELUM PUNYA GEDUNG POSYANDU	Jalan Soekarno - Hatta Nomor 133 Dukuh Karang RT 2 RW 1 Kode Pos 63463, Kab. Ponorogo	Slahung	Jebeng
31-03-2022	WIYOKO	Kepala Desa Pojok	Pemberdayaan Masyarakat dan Desa	#BKD JALAN DESA	JALAN RUSAK	Dusun Pojok RW 01 s/d RW 06, Kab. Blitar	Ponggok	Pojok
31-03-2022	SUKAMTO	Kepala Desa Munggu	Pemberdayaan Masyarakat dan Desa	#BKD LAPANGAN SEPAKBOLA	kondisi lapangan masih belum layak	Desa Munggu, Kab. Ponorogo	Bungkal	Munggu
31-03-2022	MUNARSIH	Kepala Desa Jambon	Pemberdayaan Masyarakat dan Desa	#BKD SARANA OLAHRAGA	karena tidak adanya gedung sarana olahraga di desa kami maka kami pemerintah desa jambon sangat memerlukan fasilitas gedung olahraga demi majunya kegiatan olahraga yang ada di desa. untuk pembangunan tersebut kurang lebih membutuhkan dana Rp. 785.000.000,-	Dukuh Bureng RT 02 RW 01 Desa Jambon, Kab. Ponorogo	Jambon	Jambon
31-03-2022	NOER ACHMADI	Kepala Desa Ketonggo	Pemberdayaan Masyarakat dan Desa	#BKD PEMBANGUNAN JEMBATAN DESA	Jembatan penghubung antara desa ketonggo dengan kunti terputus ambrol karena banjir	Jalan werkudoro RT 02 RW 02 Dukuh Ketonggo, Kab. Ponorogo	Bungkal	Ketonggo
31-03-2022	MUHAMMAD NASRULLOH	Kepala Desa Gandu	Pemberdayaan Masyarakat dan Desa	#BKD DRAINASE	Usulan Kegiatan Pembangunan Drainase Jl. LOCARI Dukuh Sembung,, Terjadi Jalan Rusak Akibat Genangan Air yang berlebihan sehingga Kebutuhan Drainase Sangat diperlukan untuk menghilangkan genangan air di jalan dan meningkatkan kualitas jalan.	Jl. LOCARI DUKUH SEMBUNG DESA GANDU KECAMATAN MLARAK KABUPATEN PONOROGO, Kab. Ponorogo	Mlarak	Gandu

Tgl Usul	Pengusul	Profil	Urusan	Usulan	Permasalahan	Alamat	Kecamatan	Kelurahan
31-03-2022	Drs. KOIRUL ANAM	Kepala Desa Karangbendo	Pemberdayaan Masyarakat dan Desa	#BKD PEMBANGUNAN JEMBATAN DESA	Jembatan Rusak	Desa Karangbendo Rt 01 Rw 02, Kab. Blitar	Ponggok	Karangbendo
31-03-2022	ZAINUL ARIFIN	Kepala Desa Tuluparari	Pemberdayaan Masyarakat dan Desa	#BKD DRAINASE	Kurangnya saluran air!	Dusun Dulugan RT 010 RW 04, Kab. Probolinggo	Tiris	Tuluparari
31-03-2022	H. SLAMET	Kepala Desa Jeruk Purut	Pemberdayaan Masyarakat dan Desa	#BKD LAPANGAN SEPAKBOLA	Desa Jerukpurut memiliki Tanah Kas Desa yang diperuntukkan lapangan olah raga nanum masih berupa tanah kosong	Dusun Jerukpurut RT 06 RW 07 Desa Jerukpurut Gempol Pasuruan, Kab. Pasuruan	Gempol	Jeruk Purut
31-03-2022	SETU	Kepala Desa Sidorejo	Pemberdayaan Masyarakat dan Desa	#BKD PENAHAN TANAH	bahu jalan terkikis karena debit air yang besar ketika musim hujan	@-7.168043,111.5927469,668m Desa Sidorejo RT 15 RW 03, Kab. Bojonegoro	Padangan	Sidorejo
31-03-2022	ADIF LUTFI MUBAROK, S.Pt	Kepala Desa Kandung	Pemberdayaan Masyarakat dan Desa	#BKD LAPANGAN SEPAKBOLA	Desa Belum memiliki Lapangan Sepak Bola sebagai upaya pembinaan pemuda dan Olah Raga	Desa Kandung Kecamatan Winongan Kabupaten Pasuruan, Kab. Pasuruan	Winongan	Kandung
31-03-2022	INDRA WAHYUDI	Kepala Desa Babadan	Pemberdayaan Masyarakat dan Desa	#BKD JALAN DESA	Jalan Rusak Panjang 1500 Meter Lebar 3 Meter Anggaran 331.650.000	Jalan Sidomakmur Dukuh Karangtalok, Kab. Ponorogo	Babadan	Babadan
31-03-2022	ADIF LUTFI MUBAROK, S.Pt	Kepala Desa Kandung	Pemberdayaan Masyarakat dan Desa	#BKD DRAINASE	Untuk meningkatkan sarana pelayanan terhadap masyarakat dan mengurangi dampak kerusakan jalan akibat genangan air	Desa Kandung Kecamatan Winongan KabupateN Pasuruan, Kab. Pasuruan	Winongan	Kandung
31-03-2022	SENTOT PRANOTO	Kepala Desa Temu	Pemberdayaan Masyarakat dan Desa	#BKD POLINDES-POSKEDES	Kurang layaknnya fasilitas penanganan kesehatan	RT 04 RW 06 DESA TEMU KECAMATAN KANOR, Kab. Bojonegoro	Kanor	Temu
31-03-2022	WAHYUDI AGUS PUJIONO S.Sos	Kepala Desa Maron	Pemberdayaan Masyarakat dan Desa	#BKD IRIGASI	Tersumbatnya pengairan sawah..... 100 m Anggaran 300.000.000	Saluran Sawah Rt 01 Rw 01 Desa Maron,, Kab. Ponorogo	Kauman	Maron
31-03-2022	ADIF LUTFI MUBAROK, S.Pt	Kepala Desa Kandung	Pemberdayaan Masyarakat dan Desa	#BKD IRIGASI	Untuk memenuhi kebutuhan petani	Desa Kandung Kecamatan Winongan Kabupaten Pasuruan, Kab. Pasuruan	Winongan	Kandung
31-03-2022	RANDI SAPUTRO	Kepala Desa Kejapanan	Pemberdayaan Masyarakat dan Desa	#BKD PASAR DESA	Belum adanya Kios untuk Pusat Oleh-Oleh Wisata Religi Ki Ageng Penanggungan	Dusun Penanggungan RT 001 RW 027 Desa Kejapanan Kecamatan Gempol Kabupaten Pasuruan, Kab. Pasuruan	Gempol	Kejapanan
31-03-2022	DJIMANTO SH	Kepala Desa Blembem	Pemberdayaan Masyarakat dan Desa	#BKD PENINGKATAN JALAN DESA	dikarenakan banyaknya jalan yang berlubang dan mengakibatkan kecelakaan maka perlu adanya peningkatan jalan demi keselamatan masyarakat desa blembem adapaun kebutuhan dana kurang lebih Rp. 300.000.000.-	Dukuh Krajan RT 02 RW 02 Desa Blembem, Kab. Ponorogo	Jambon	Blembem
31-03-2022	WAHYUDI AGUS PUJIONO S.Sos	Kepala Desa Maron	Pemberdayaan Masyarakat dan	#BKD BADAN USAHA MILIK DESA	Belum Mempunyai Gedung, Anggaran 250.000.000	Rt 02 Rw 02 Dukuh Maron Wetan Desa Maron, Kab. Ponorogo	Kauman	Maron

Tgl Usul	Pengusul	Profil	Urusan	Usulan	Permasalahan	Alamat	Kecamatan	Kelurahan
			Desa					
31-03-2022	WAHYUDI AGUS PUJIONO S.Sos	Kepala Desa Maron	Pemberdayaan Masyarakat dan Desa	#BKD POLINDES-POSKEDES	Belum Mempunyai Gedung POSKEDES, Anggaran 250.000.000	Rt 02 Rw 02 Dukuh Maron Wtan Desa Maron, Kab. Ponorogo	Kauman	Maron
31-03-2022	PANETROWATI	Kepala Desa Bulu	Pemberdayaan Masyarakat dan Desa	#BKD PENAHAN TANAH	TPT Jalan utama sawah, Panjang 460 x 2 m'''''''''. Perkiraan Anggaran 500.100.000,-	Desa Bulu, Kab. Ponorogo	Sambit	Bulu
31-03-2022	SUPRIYANTO	Kepala Desa Dengok	Pemberdayaan Masyarakat dan Desa	#BKD PENAHAN TANAH	Kami selaku pemerintahan Desa Dengok mengajukan permohonan bantuan berupa Penahan Tanah. Hal ini dikarenakan Desa Dengok masih terdapat jalan akses warga menuju persawahan yang sangat membutuhkan Tembok Penahan Tanah, pada saat musim penghujan dikhawatirkan akan mengakibatkan erosi dan berdampak putusnya akses jalan akses menuju persawahan dan tertimbunnya saluran pengairan.	Desa Dengok Rt 01 Rw. 01 lokasi via Google map : https://goo.gl/maps/i1wWS1HPE1oQ67RS6 , Kab. Bojonegoro	Padangan	Dengok
31-03-2022	SUPRIYANTO	Kepala Desa Dengok	Pemberdayaan Masyarakat dan Desa	#BKD BADAN USAHA MILIK DESA	Badan Usaha Milik Desa Dengok "" Maju Jaya ""	Desa Dengok Jalan Diponegoro no. 97, Kab. Bojonegoro	Padangan	Dengok
31-03-2022	SARIONO	Kepala Desa Sawoo	Pemberdayaan Masyarakat dan Desa	#BKD PENINGKATAN JALAN DESA	Banyaknya jalan yang sudah rusak akibat lamanya pembangunan jalan dan akibat bencana alam Panjang : 1.500 m, lebar 2,5 m Anggaran : Rp. 300.000.000,-	RT 01, RT02, RT 05 dan RT 06 RW 004 Dukuh Sawoo Desa Sawoo, Kab. Ponorogo	Sawoo	Sawoo
31-03-2022	ABU AMAR	Kepala Desa Jipo	Pemberdayaan Masyarakat dan Desa	#BKD LAPANGAN SEPAKBOLA	Sering banjir perlu peninggian	Desa Jipo RT 06 RW 02, Kab. Bojonegoro	Kepohbaru	Jipo
01-04-2022	IRIANTO	Kepala Desa Jenangan	Pemberdayaan Masyarakat dan Desa	#BKD PENINGKATAN JALAN DESA	Kondisi Jalan Rusak Perkiraan Anggaran Rp.200.000.000,-	RT.02 RW.01 DUKUH NGAMBONG DESAJENANGAN, Kab. Ponorogo	Sampung	Jenangan
01-04-2022	Pemerintah Desa Gayam	Kepala Desa Gayam	Pemberdayaan Masyarakat dan Desa	#BKD PENAHAN TANAH	Pembangunan Tembok Penahan Jalan (TPJ)	RT. 008, RW. 003 - RT. 010, RW. 004 Dusun Tlagi, Kab. Trenggalek	Panggul	Gayam
01-04-2022	SAMSUN, S.Sos, MM	Lurah Kauman	Pemberdayaan Masyarakat dan Desa	#BKD JALAN DESA	- Kondisi jalan saat ini adalah jalan tanah, jika musim hujan jalan becek dan berlumpur. - Jika musim kemarau jalan berdebu.	Jl. Tanjung I Ling Kauman RT.004 RW.003 Kelurahan Kauman Kec Srengat, Kab. Blitar	Srengat	Kauman
01-04-2022	JUMADI	Kepala Desa Setren	Pemberdayaan Masyarakat dan Desa	#BKD PAUD-TK-SEKOLAH	Belum Punya Gedung sehingga belum begitu nyaman rasanya untuk belajar mengajar	Desa Setren Rt 022 Rw 005 kecamatan Ngasem Kabupaten Bojonegoro, Kab. Bojonegoro	Ngasem	Setren
01-04-2022	SUPARNI	Kepala Desa Ngadisanan	Pemberdayaan Masyarakat dan Desa	#BKD POLINDES-POSKEDES	belum adanya fasilitas gedung polinides	Dukuh Sanan Rt. 02 Rw. 01 Desa Ngadisanan, Kab. Ponorogo	Sambit	Ngadisanan
01-04-2022	CHUSNUL CHULUQ.SH	Kepala Desa Simogirang	Pemberdayaan Masyarakat dan Desa	#BKD PAUD-TK-SEKOLAH	PAUD dan TK di Desa Simogirang Tdk Memenuhi Syarat	Desa Simogirang Prambon Sidoarjo, Kab. Sidoarjo	Prambon	Simogirang

Tgl Usul	Pengusul	Profil	Urusan	Usulan	Permasalahan	Alamat	Kecamatan	Kelurahan
01-04-2022	EDI PRAYITNO	Kepala Desa Janti	Pemberdayaan Masyarakat dan Desa	#BKD JALAN DESA	Rabat Jalan Sepanjang 400 Meter Lebar 3 Meter Dengan Anggaran Rp. 100.000.000,00	Dukuh Krajan RT 02 RW 01, Kab. Ponorogo	Slahung	Janti
01-04-2022	BUDIANA, S. Sos	Kepala Desa Dermojayan	Pemberdayaan Masyarakat dan Desa	#BKD DRAINASE	Meluapnya air ke pemukiman warga	Dusun Demangan RT 01 RW 01, Desa Dermojayan, Kecamatan Srengat, Kabupaten Blitar, Kab. Blitar	Srengat	Dermojayan
01-04-2022	YAHUDI	Kepala Desa Bareng	Pemberdayaan Masyarakat dan Desa	#BKD BADAN USAHA MILIK DESA	Pengembangan usaha dan unit usaha BUMDesa belum berjalan optimal karena masih terkendala modal. maka BUMDesa Lohjinawi membutuhkan bantuan permodalan Kebutuhan Modal BUMdesa adalah RP. 100.000.000,- yang digunakan untuk mengelola usaha BUMdesa di Desa Bareng Kecamatan Pudak Kabupaten Ponorogo	Jalan Panjang Punjung Nomor 24 Dukuh Ngecek-ecek Desa Bareng Kecamatan Pudak, Kab. Ponorogo	Pudak	Bareng
01-04-2022	AGUS ROMADHON	Kepala Desa Karangdayu	Pemberdayaan Masyarakat dan Desa	#BKD SARANA OLAHRAGA	karena banyak mobil yang masuk lapangan untuk belajar mengemudi dan hewan peliharaan yang masuk kelapangan sehingga mengakibatkan lapangan surak	RT. 01 RW. 01 Ds. Karangdayu Kec. Baureno Kab. Bojonegoro, Kab. Bojonegoro	Baureno	Karangdayu
01-04-2022	WARSITO	Kepala Desa Sugihan	Pemberdayaan Masyarakat dan Desa	#BKD EMBUNG	kondisi embung sangat dangkal sehingga tidak mampu menampung air hujan secara maksimal	Area kawasan kebun kelengkeng (sebelah barat kawasan permukiman) desa sugihan kecamatan merakurak, Kab. Tuban	Merakurak	Sugihan
01-04-2022	ABDUL ROKHIM	Kepala Desa Basah	Pemberdayaan Masyarakat dan Desa	#BKD DRAINASE	Saluran drainase belum ada, jika ada hujan deras menyebabkan banjir hingga masuk ke perumahan warga	Jalan Poros antara Desa Besah Kec. Kasiman dengan Desa Betet Kec. Kasiman, berada di Dusun Palangan RT 05 RW 02 dengan Titik Koordinat : Lat -7.143962° Long 111.63409°, Kab. Bojonegoro	Kasiman	Basah
01-04-2022	DEWI WULANDARI N.I., S.H.	Kepala Desa Tlogoagung	Pemberdayaan Masyarakat dan Desa	#BKD PEMBANGUNAN JEMBATAN DESA	Jembatan terlalu sempit sehingga alat pertanian tidak bisa mengakses lahan pertanian	Desa Tlogoagung dusun Pinggir Rt.14 Rw.04 Kecamatan Baureno Kabupaten Bojonegoro, Kab. Bojonegoro	Baureno	Tlogoagung
01-04-2022	SUMINTO	Kepala Desa Pagerukir	Pemberdayaan Masyarakat dan Desa	#BKD JALAN DESA	Jalan terbuat dari tanah,,jika hujan becek sulit dilewati, Panjang 1000 M, Anggaran Rp. 600.000.000,-	Dukuh Pagerukir, Dukuh Ngudal, Dukuh Temon, Kab. Ponorogo	Sampung	Pagerukir
01-04-2022	Mochammad Yasin	Kepala Desa Kedungbanteng	Pemberdayaan Masyarakat dan Desa	#BKD BADAN USAHA MILIK DESA	Unit Udaha BUMDes " Kolam pancing galatama dan kuliner ikan tambak " belum berdiri , masih perlu pendanaan yang cukup untuk mewujudkannya, sementara itu lahan yang berupa TKD sawah sudah tidak dapat ditanami padi akibat banjir	Dusun Kedungbanteng RT.08 RW.04 (Blok Jambe), Kab. Sidoarjo	Tanggulain	Kedungbanteng
01-04-2022	KASTARI	Kepala Desa Jatigede	Pemberdayaan Masyarakat dan Desa	#BKD DRAINASE	endapan lumpur membuat aliran air menjadi tidak lancar, sehingga perlu adanya pembangunan drainase yang lebih baik.	dusun Jatigede sampai Dengan Dusun Mlangi, Kab. Bojonegoro	Sumberejo	Jatigede

Tgl Usul	Pengusul	Profil	Urusan	Usulan	Permasalahan	Alamat	Kecamatan	Kelurahan
01-04-2022	LUKMANUL HADI	Kepala Desa Bedikulon	Pemberdayaan Masyarakat dan Desa	#BKD PENINGKATAN JALAN DESA	Jalan rusak sepanjang 450 m lebar 3m Anggaran Rp.200.000.000	JALAN KATAMSO RT 01 RW 02 DUKUH KRAJAN DESA BEDIKULON, Kab. Ponorogo	Bungkal	Bedikulon
01-04-2022	CHUSNUL CHULUQ.SH	Kepala Desa Simogirang	Pemberdayaan Masyarakat dan Desa	#BKD DRAINASE	Pembuangan air rumah tangga dan air hujan tdk lancar	Desa Simogirang, Kab. Sidoarjo	Prambon	Simogirang
01-04-2022	HABIBUR ROHMAN	Kepala Desa Kuniran	Pemberdayaan Masyarakat dan Desa	#BKD PEMBANGUNAN JEMBATAN DESA	Tiang penyaga utama rubuh terbawa arus sungai di ganti dengan kayu	RT 13 RW 03, Kab. Bojonegoro	Purwosari	Kuniran
01-04-2022	Umi Hayati	Kepala Desa Kendalsewu	Pemberdayaan Masyarakat dan Desa	#BKD DRAINASE	Dikarenakan sering terjadinya banjir di area pinggir jalan khususnya di lingkungan RT.04 RW.02	Dusun Gempolsewu RT.04/RW.02, Desa Kendalsewu, Kecamatan Tarik, kabupaten Sidoarjo, Kab. Sidoarjo	Tarik	Kendalsewu
01-04-2022	Suharto, SE	Kepala Desa Keper	Pemberdayaan Masyarakat dan Desa	#BKD PENINGKATAN JALAN DESA	jalan rusak, ambles dan selalu tergenang air saat hujan	Dsn. Keper RT. 06 RW. 03 Desa Keper, Kab. Sidoarjo	Krembung	Keper
01-04-2022	SINGKRIHANTO	Kepala Desa Karangjoho	Pemberdayaan Masyarakat dan Desa	#BKD PENINGKATAN JALAN DESA	Jalan masih tanah, waktu musim hujan banyak genangan dan licin	RT 02 RW 06 Dukuh Demungan, Kab. Ponorogo	Badegan	Karangjoho
01-04-2022	CHUSNUL CHULUQ.SH	Kepala Desa Simogirang	Pemberdayaan Masyarakat dan Desa	#BKD LAPANGAN SEPAKBOLA	Lapangan Sepak bola Desa simogirang kurang memadai	Desa Simogirang, Kab. Sidoarjo	Prambon	Simogirang
01-04-2022	Umi Hayati	Kepala Desa Kendalsewu	Pemberdayaan Masyarakat dan Desa	#BKD PENINGKATAN JALAN DESA	Dikarenakan Jalan Desa yang sudah mulai bergelombang, dan diharapkan bisa ditingkatkan menjadi jalan aspal	Desa Kendalsewu RT.01 - RT.04, Kecamatan Tarik, Kabupaten Sidoarjo, Kab. Sidoarjo	Tarik	Kendalsewu
01-04-2022	H. SUTOMO, S.Pd	Kepala Desa Sedeng	Pemberdayaan Masyarakat dan Desa	#BKD PENAHAN TANAH	Jalan cepat rusak/miring akibat kondisi bahu jalan masih labil belum ada TPT nya.	Rt 01 Rw 06 Dusun Geneng Desa Sedeng, Kab. Bojonegoro	Kanor	Sedeng
01-04-2022	Umi Hayati	Kepala Desa Kendalsewu	Pemberdayaan Masyarakat dan Desa	#BKD LAPANGAN SEPAKBOLA	Dikarenakan sudah tidak terawat, tidak adanya tribun penonton dan sering banjir	Dusun Gempolsewu RT.04/RW.02, Kecamatan Tarik, Kabupaten Sidoarjo, Kab. Sidoarjo	Tarik	Kendalsewu
01-04-2022	CHUSNUL CHULUQ.SH	Kepala Desa Simogirang	Pemberdayaan Masyarakat dan Desa	#BKD BADAN USAHA MILIK DESA	BUMDES desa Simogirang Belum Pernah Menerima Bantuan	Desa Simogirang, Kab. Sidoarjo	Prambon	Simogirang
01-04-2022	AHMAD MASUD	Kepala Desa Kedungharjo	Pemberdayaan Masyarakat dan Desa	#BKD LAPANGAN SEPAKBOLA	Kondisi Lapangan Sepakbola belum layak dipakai karena pada musim penghujan tergenang air sehingga perlu pengurukan	Dusun Tangar, Kab. Tuban	Widang	Kedungharjo
01-04-2022	Umi Hayati	Kepala Desa Kendalsewu	Pemberdayaan Masyarakat dan Desa	#BKD IRIGASI	Dikarenakan Saluran Irigasi Di wilayah dusun Kendal banyak yang longsor karena masih berupa tanah	Dusun Kendal RT.03 RW.01, Desa Kendalsewu, Kecamatan tarik, kabupaten Sidoarjo, Kab. Sidoarjo	Tarik	Kendalsewu

Tgl Usul	Pengusul	Profil	Urusan	Usulan	Permasalahan	Alamat	Kecamatan	Kelurahan
01-04-2022	MUADIN	Kepala Desa Tebas	Pemberdayaan Masyarakat dan Desa	#BKD BADAN USAHA MILIK DESA	Badan Usaha Milik Desa yang belum berkembang	Dsn. Biru RT01 RW04, Kab. Pasuruan	Gondangwetan	Tebas
01-04-2022	NURALI	Kepala Desa Sumbertlaseh	Pemberdayaan Masyarakat dan Desa	#BKD LAPANGAN SEPAKBOLA	Pembangunan Lapangan Sepakbola di Desa Sumbertlaseh sangat diperlukan oleh masyarakat untuk kegiatan olahraga baik dari warga masyarakat maupun warga sekolah baik dari jenjang SD, SMP, maupun SMA yang ada di Desa Sumbertlaseh, Lapangan ini membutuhkan pengerasan dan rumput lapangan serta bench pemain guna kenyamanan saat digunakan.	Desa Sumbertlaseh RT 11 RW 01, Kab. Bojonegoro	Dander	Sumbertlaseh
01-04-2022	Koko Widiono, S. Sos	Kepala Desa Mojorejo	Pemberdayaan Masyarakat dan Desa	#BKD JALAN DESA	Jalan desa dalam kondisi rusak berat, yang merupakan akses utama dari-ke sekolah MIN, MTS, MA, dan juga merupakan jalur alternatif pengurai kemacetan	Dusun Banyuurip RT.007/RW.002, Kab. Blitar	Wates	Mojorejo
01-04-2022	BAPPEDA Kab. Ngawi	Bappeda Kab/Kota	Pemberdayaan Masyarakat dan Desa	#BKD POLINDES-POSKEDES	Pembangunan Polindes	Ds. Bangunrejo Kidul Kec. Kedunggalur, Kab. Ngawi, Kab. Ngawi	Seluruh Kecamatan	Seluruh Kelurahan/Desa
01-04-2022	BAPPEDA Kab. Ngawi	Bappeda Kab/Kota	Pemberdayaan Masyarakat dan Desa	#BKD PENINGKATAN JALAN DESA	Pembangunan pengerasan jalan pertanian antar desa penghubung Desa Kartoharjo	Dusun pangkur RT. 03 RW. 06 Desa Kartoharjo Kec. Ngawi, Kab. Ngawi	Seluruh Kecamatan	Seluruh Kelurahan/Desa
01-04-2022	BAPPEDA Kab. Ngawi	Bappeda Kab/Kota	Pemberdayaan Masyarakat dan Desa	#BKD JALAN DESA	Pembangunan jalan poros desa yang menghubungkan antara desa pojok dengan dusun Genyol dan desa kendung	Desa Pojok Kec. Kwadungan, Kab. Ngawi, Kab. Ngawi	Seluruh Kecamatan	Seluruh Kelurahan/Desa
01-04-2022	BAPPEDA Kab. Ngawi	Bappeda Kab/Kota	Pemberdayaan Masyarakat dan Desa	#BKD PENINGKATAN JALAN DESA	Rabat Jalan	Dusun Gedoro RT. 06 RW. 04 Desa Cepoko Kec. Ngrambe, Kab. Ngawi, Kab. Ngawi	Seluruh Kecamatan	Seluruh Kelurahan/Desa
01-04-2022	BAPPEDA Kab. Ngawi	Bappeda Kab/Kota	Pemberdayaan Masyarakat dan Desa	#BKD JALAN DESA	Paving Jalan	Dusun Ngadirejo RT. 01 RW. 02 Desa Cepoko Kec. Ngrambe, Kab. Ngawi, Kab. Ngawi	Seluruh Kecamatan	Seluruh Kelurahan/Desa
01-04-2022	BAPPEDA Kab. Ngawi	Bappeda Kab/Kota	Pemberdayaan Masyarakat dan Desa	#BKD JALAN DESA	Pavingisasi Jalan Poros Penghubung Dusun Dawu dengan Ingasrejo	Dusun Dawu RT. 02-03 RW. 01, Desa Dawu Kec. Paron Kab. Ngawi, Kab. Ngawi	Seluruh Kecamatan	Seluruh Kelurahan/Desa
01-04-2022	BAPPEDA Kab. Ngawi	Bappeda Kab/Kota	Pemberdayaan Masyarakat dan Desa	#BKD DRAINASE	Talud dan Drainase Lapangan Bola	Dusun Jetak Desa Simo RT. 01 RW. 02 Kec. Kendal, Kab. Ngawi, Kab. Ngawi	Seluruh Kecamatan	Seluruh Kelurahan/Desa
01-04-2022	BAPPEDA Kab. Ngawi	Bappeda Kab/Kota	Pemberdayaan Masyarakat dan Desa	#BKD JALAN DESA	Pembangunan perkerasan jalan telford	Dusun kayangan RT. 03 RW.02 Desa Brubuh Kec. Jogorogo Kab. Ngawi, Kab. Ngawi	Seluruh Kecamatan	Seluruh Kelurahan/Desa
01-04-2022	BAPPEDA Kab. Ngawi	Bappeda Kab/Kota	Pemberdayaan Masyarakat dan Desa	#BKD PEMBANGUNAN JEMBATAN DESA	Pembangunan Jembatan Dusun Melikan	Dusun Melikan Desa Tempuran Kec. Paron Kab. Ngawi, Kab. Ngawi	Seluruh Kecamatan	Seluruh Kelurahan/Desa

Tgl Usul	Pengusul	Profil	Urusan	Usulan	Permasalahan	Alamat	Kecamatan	Kelurahan
01-04-2022	BAPPEDA Kab. Ngawi	Bappeda Kab/Kota	Pemberdayaan Masyarakat dan Desa	#BKD JALAN DESA	Pembangunan Jalan Poros Genggong-Nangkas	Genggong - Nangkas Desa Jogorogo Kab. Ngawi, Kab. Ngawi	Seluruh Kecamatan	Seluruh Kelurahan/Desa
01-04-2022	BAPPEDA Kab. Ngawi	Bappeda Kab/Kota	Pemberdayaan Masyarakat dan Desa	#BKD JALAN DESA	Pavingisasi Jalan	Jalan Poros Ngadirejo-Salak Desa Gemarang Kec. Kedunggalar, Kab. Ngawi, Kab. Ngawi	Seluruh Kecamatan	Seluruh Kelurahan/Desa
01-04-2022	SUGIONO	Kepala Desa Kedungrejo	Pemberdayaan Masyarakat dan Desa	#BKD PENINGKATAN JALAN DESA	Jalan Desa yang merupakan Akses Ekonomi Warga Rusak dan Mengganggu aktifitas kegiatan ekonomi di sekitar wilayah	Jalan Utara Dusun Puter, Titik Awal Lat -6,874365 Long 111,867316, Titik Akhir -6,856359 Long 111,848414, Kab. Tuban	Kerek	Kedungrejo
01-04-2022	Akhmad Yani	Kepala Desa Sentul	Pemberdayaan Masyarakat dan Desa	#BKD JALAN DESA	AKSES JALAN DESA YANG RUSAK MEMBUTUHKAN PAVINGISASI DAN JEMBATAN AGAR DAPAT DILEWATI OLEH MASYARAKAT SEBAGAI AKSES TRANSPORTASI PENGEMBANGAN EKONOMI	DESA SENTUL, Kab. Sidoarjo	Tanggulangin	Sentul
01-04-2022	Akhmad Yani	Kepala Desa Sentul	Pemberdayaan Masyarakat dan Desa	#BKD PENINGKATAN JALAN DESA	AKSES JALAN DESA YANG RUSAK MEMBUTUHKAN PAVINGISASI DAN JEMBATAN AGAR DAPAT DILEWATI OLEH MASYARAKAT SEBAGAI AKSES TRANSPORTASI PENGEMBANGAN EKONOMI	DESA SENTUL KECAMATAN TANGGULANGIN, Kab. Sidoarjo	Tanggulangin	Sentul
01-04-2022	TOHA, S.Pd.I	Kepala Desa Mergosari	Pemberdayaan Masyarakat dan Desa	#BKD PAUD-TK-SEKOLAH	Tidak layaknya tempat ajar mengajar PAUD di Desa mergosari kecamatan singgahan kabupaten tuban dusun tawangsari rt 01 rw 01, sehingga tidak nyamannya siswa siswi paud	Desa Mergosari dusun Tawangsari Rt 01 Rw 01, Kab. Tuban	Singgahan	Mergosari
01-04-2022	MUHAMMAD MUNJA	Kepala Desa Binangun	Pemberdayaan Masyarakat dan Desa	#BKD IRIGASI	kurangnya akses Pengairan/irigasi untuk tanaman di persawahan	PERSAWAHAN MBORO, DESA BINANGUN, SINGGAHAN, TUBAN, Kab. Tuban	Singgahan	Binangun
01-04-2022	JINAWAN	Kepala Desa Sumurjalak	Pemberdayaan Masyarakat dan Desa	#BKD PENAHAN TANAH	Belum adanya Tembok Penahan Tanah (TPT) pada ruas Jalan Usaha Tani Dusun Sumurgung, menyebabkan kondisi jalan menjadi rusak dan kurang layak untuk kelancaran mobilisasi warga, khususnya dalam distribusi hasil panen. Untuk itu perlu segera dilakukan Pembangunan TPT pada ruas jalan tersebut, sehingga dapat memperkuat konstruksi badan jalan, sekaligus meminimalisir kerusakan. Adapun volume TPT adalah 1.636 x1 meter. Lokasi pada titik koordinat -7,0356, 112,08557, 45,4m, 145°	Dusun Sumurgung RT 03 RW 04, Kab. Tuban	Plumpang	Sumurjalak
01-04-2022	SUGIHARTO	Kepala Desa Tulungagung	Pemberdayaan Masyarakat dan Desa	#BKD PENAHAN TANAH	belum adanya struktur bangunan TPT pada jalan poros desa	RT.007 RW.002 Dusun Butoh, Kab. Bojonegoro	Baureno	Tulungagung
01-04-2022	Drs. H. MOH. HAMIM, MM.Pd	Kepala Desa Tlogorejo	Pemberdayaan Masyarakat dan Desa	#BKD PEMBANGUNAN SANITASI	belum ada sanitasi yang layak, air meluber ke sawah dan pemukiman warga di saat musim hujan	RT 04 - RT 06 Dusun Tengger Desa Tlogorejo, Kab. Bojonegoro	Kepohbaru	Tlogorejo
01-04-2022	WARWILAN, S.P.	Kepala Desa Mulyorejo	Pemberdayaan Masyarakat dan Desa	#BKD PASAR DESA	Pembangunan Pasar Desa	Dusun Pandean RT 3 RW 1, Kab. Tuban	Singgahan	Mulyorejo
01-04-2022	HARTOYO	Kepala Desa Rowomarto	Pemberdayaan Masyarakat dan	#BKD LAPANGAN SEPAKBOLA	Perlu di Rehab	Dusun Ngrenget, Kab. Nganjuk	Patianrowo	Rowomarto

Tgl Usul	Pengusul	Profil	Urusan	Usulan	Permasalahan	Alamat	Kecamatan	Kelurahan
			Desa					
01-04-2022	HARTOYO	Kepala Desa Rowomarto	Pemberdayaan Masyarakat dan Desa	#BKD BADAN USAHA MILIK DESA	Benar Warga Kurang Mampu	Desa Rowomarto, Kab. Nganjuk	Patianrowo	Rowomarto
01-04-2022	SUKARNO	Kepala Desa Tunggulrejo	Pemberdayaan Masyarakat dan Desa	#BKD IRIGASI	Banyak kebocoran saluran irigasi ke pematang sawah sehingga debit air kecil	Dusun Singgahan RT 10 - RT 13, Kab. Tuban	Singgahan	Tunggulrejo
01-04-2022	HARTOYO	Kepala Desa Rowomarto	Pemberdayaan Masyarakat dan Desa	#BKD PAUD-TK-SEKOLAH	Perlu di perbaiki Gedung TK	Dusun Ngrenget, Kab. Nganjuk	Patianrowo	Rowomarto
01-04-2022	GUNTUR PRIYANTO	Kepala Desa Pejok	Pemberdayaan Masyarakat dan Desa	#BKD PENAHAN TANAH	TANAH AREA BALAI DESA TERGERUS ALIRAN SUNGAI DAN TERBATASNYA RUANG PELAYANAN DESA SEHINGGA DIPERLUKAN PERLUASAN	DUSUN JETIS RT 19 RW 04, Kab. Bojonegoro	Kepohbaru	Pejok
01-04-2022	M. SHOLEHUDDIN	Kepala Desa Tanggir	Pemberdayaan Masyarakat dan Desa	#BKD PENINGKATAN JALAN DESA	Kondisi jalan yang rusak dan perlu pengaspalan ulang	Dusun Krajan RT.09,10,11, Kab. Tuban	Singgahan	Tanggir
01-04-2022	SUPRAPTO	Kepala Desa Kaligede	Pemberdayaan Masyarakat dan Desa	#BKD PENINGKATAN JALAN DESA	Peningkatan jalan lingkungan Desa RT 01 - RT 05	Desa Kaligede, Kab. Tuban	Senori	Kaligede
01-04-2022	SUPRIYONO, S.Pd	Kepala Desa Sumberagung	Pemberdayaan Masyarakat dan Desa	#BKD JALAN DESA	jalan desa masih perlu perbaikan	sumberagung, Kab. Lamongan	Brondong	Sumberagung
01-04-2022	EKO PRASETIYONO, S.Sos	Kepala Desa Sambongrejo	Pemberdayaan Masyarakat dan Desa	#BKD PEMBANGUNAN JEMBATAN DESA	Jembatan Dsn Sambong merupakan jembatan lipas atau jembatan bawah yang ketika hujan aliran sungai deras tidak bisa dilewati selain itu juga sebagai penghubung antar dusun di desa Sambongrejo dengan mobilitas yg sangat tinggi karena jembatan tersebut satu satunya yang dapat dilewati. saat ini kondisinya Rusak dan tidak layak.	Dsn Sambong RT 16 RW 04 Desa Sambongrejo Kecamatan Gondang Kab. Bojonegoro - Jawa Timur, Kab. Bojonegoro	Gondang	Sambongrejo
01-04-2022	MUSAPPA	Kepala Desa Semambung	Pemberdayaan Masyarakat dan Desa	#BKD MCK	Pembangunan sarana MCK di Pondok Pesantren Sumber Ulum Gebang Selatan RT.002 RW 002 Desa Semambung Kecamatan Jatibanteng dapat mengurangi pencemaran lingkungan khususnya terhadap sungai dan dampak negatif yang ditimbulkan oleh buruknya sistem sanitasi bagi kesehatan masyarakat, serta dari serangan berbagai macam penyakit menular berbahaya.	Kp Gebang Selatan RT.002 RW. 002 Desa Semambung Kecamatan Jatibanteng, Kab. Situbondo	Jatibanteng	Semambung
01-04-2022	MUSAPPA	Kepala Desa Semambung	Pemberdayaan Masyarakat dan Desa	#BKD PEMBANGUNAN JEMBATAN DESA	Penyambung Dusun Ke Dusun yaitu dusun Krajan Dan Gebang Utara	Dusun Krajan RT.001 RW.001, Kab. Situbondo	Jatibanteng	Semambung

Tgl Usul	Pengusul	Profil	Urusan	Usulan	Permasalahan	Alamat	Kecamatan	Kelurahan
01-04-2022	PAMBUDI PAMUNGKAS	Kepala Desa Saringembat	Pemberdayaan Masyarakat dan Desa	#BKD SARANA OLAHRAGA	Guna menampung bakat dan mengakomodasi kegiatan warga dalam bidang olahraga, kami mengusulkan untuk dibangun sebuah kompleks olahraga sesuai dengan hasil Musdes, dan demi mewujudkan Program Indonesia Sehat, dan kompleks olahraga ini direncanakan akan dibangun di Dusun Sawir RT.001 RW.001. Apabila sudah dibangun, pemanfaat bukan hanya warga desa Saringembat, tetap juga akan memberikan manfaat buat warga sekitar Desa Saringembat	Dusun Sawir RT.001 RW.001, Kab. Tuban	Singgahan	Saringembat
01-04-2022	SUPRAPTO, S.Sos	Kepala Desa Selur	Pemberdayaan Masyarakat dan Desa	#BKD JALAN DESA	Terbatasnya Anggaran Yang Diterima Desa	Rt 01 Rw 01 Dukuh Putuk Makadam Jalan, Rt 02 Rw 01 Dukuh Manggis, Rt 01 Rw 03 Dukuh Krajan, Rt 01 Rw 06 Dukuh Putuk Rabat Jalan Anggaran Yang Kami Ajukan Rp 200.000.000, dan untuk Rehap Kantor Desa Rp 200.000.000, Kab. Ponorogo	Ngrayun	Selur
02-04-2022	MOCHAMAD SANUDI	Kepala Desa Compreg	Pemberdayaan Masyarakat dan Desa	#BKD LAPANGAN SEPAKBOLA	kondisi lapangan yang kurang memadai dan kurang layak, dikarenakan sering terendam air dimusim hujan, struktur tanah lempung dan lokasi ketinggian tanah lapngan lebih rendah daripada jalan lingkungan.	Ds. Compreg Jl. Pendidikan RT 001 RW 001, Kab. Tuban	Widang	Compreg
02-04-2022	CHUSANA CHURORI, S.Hi	Kepala Desa Pasirharjo	Pemberdayaan Masyarakat dan Desa	#BKD PEMBANGUNAN JEMBATAN DESA	belum adanya jembatan desa penghubung antar wilayah yang memadai	DUSUN SONOGUNTING RT 1 RW 1, Kab. Blitar	Talun	Pasirharjo
02-04-2022	SENU	Kepala Desa Bulu Lor	Pemberdayaan Masyarakat dan Desa	#BKD DRAINASE	tidak adanya drainase menyebabkan badan jalan longsor dan sempit dan lokasi di jalan poros ,kebutuhan anggaran Rp 200.000.000.	dukuh bulu rt 01 rw 01, Kab. Ponorogo	Jambon	Bulu Lor
02-04-2022	Saturi	Kepala Desa Sembunglor	Pemberdayaan Masyarakat dan Desa	#BKD BADAN USAHA MILIK DESA	salah satu cabang BUMDES kami yg bergerak di penjualan pupuk belum mempunyai tempat gudang sekaligus kios pupuk	Desa Sembunglor RT 01 RW 01, Kab. Bojonegoro	Baureno	Sembunglor
02-04-2022	ABDUL HABIB	Kepala Desa Pengkol	Pemberdayaan Masyarakat dan Desa	#BKD PAUD-TK-SEKOLAH	Bangunan yang ditempati masih pinjam dan kondisinya kurang layak karena terlalu kecil dan masih semi permanen.	RT 03 RW 01, Kab. Bojonegoro	Tambakrejo	Pengkol
02-04-2022	SUWARNO	Kepala Desa Sugiharjo	Pemberdayaan Masyarakat dan Desa	#BKD PASAR DESA	Pengembangan Pasar (Pengurukan dan Pembangunan Sarana Prasarana Pasar Desa)	Dusun Mawot Desa Sugiharjo, Kab. Tuban	Tuban	Sugiharjo
02-04-2022	MOHAMAD MAKSUM, S.Pd	Kepala Desa Pulung	Pemberdayaan Masyarakat dan Desa	#BKD JALAN DESA	Jalan rusak, Volume Panjang 1000M,Anggaran Rp 571.412.300,00	RT 00 Rw 00 Dukuh Krajan. No. Ruas Jalan 15.4, Kab. Ponorogo	Pulung	Pulung
02-04-2022	ABD. KAFID	Kepala Desa Kesambi	Pemberdayaan Masyarakat dan Desa	#BKD PENINGKATAN JALAN DESA	jalan akses utama angkutan pertanian rusak dan banjir saat musim hujan perlu pelebaran dengan ukuran lebar 4 m panjang 940 m	RT 014 sampai RT 020 Desa Kesambi, Kab. Sidoarjo	Porong	Kesambi

Tgl Usul	Pengusul	Profil	Urusan	Usulan	Permasalahan	Alamat	Kecamatan	Kelurahan
02-04-2022	LILIK KOESTIJONO	Kepala Desa Tambakboyo	Pemberdayaan Masyarakat dan Desa	#BKD SUMUR	Petani di Desa Tambakboyo sampai saat ini hanya dapat melaksanakan 1(satu) kali masa tanam yaitu dimusim hujan saja, sedangkan di musim tanam ke-2 dan ke-3 petani tidak dapat melaksanakan kegiatan bercocok tanam dikarenakan ketersediaan air irigasi untuk pengairan lahan pertanian sangat kurang. Sehingga apabila dipaksakan maka petani akan mengalami kerugian. Hal ini tentu saja bisa menjadi faktor penghambat peningkatan kesejahteraan petani di Desa Tambakboyo.	3 (tiga) titik lokasi bertempat di RT 001 RW 001 Desa Tambakboyo Kecamatan Tambakboyo 1. -6.806251621071155, 111.83912506977698 2. -6.80808397234522, 111.84010139388008 3. -6.808286382820633, 111.83926454466729, Kab. Tuban	Tambakboyo	Tambakboyo
02-04-2022	MUKMININ	Kepala Desa Jarangan	Pemberdayaan Masyarakat dan Desa	#BKD PENAHAN TANAH	tepiian sungai tergerus arus sungai	Dusun Pade'an RT 005 RW 003, Kab. Pasuruan	Rejoso	Jarangan
02-04-2022	Suharsono	Kepala Desa Maduran	Pemberdayaan Masyarakat dan Desa	#BKD AKSES LOKASI DESA WISATA	belum adanya sarana prasarana yang memadai karena keterbatasan anggaran	Desa Maduran RT 08 RW 01 dan RT 06 RW 02, Kab. Lamongan	Maduran	Maduran
02-04-2022	MUKMININ	Kepala Desa Jarangan	Pemberdayaan Masyarakat dan Desa	#BKD IRIGASI	Pengurangan bencana banjir dengan keadaan sungai dangkal dan juga sempit	Dusun Bandaran RT 001 RW 002, Kab. Pasuruan	Rejoso	Jarangan
02-04-2022	MUKMININ	Kepala Desa Jarangan	Pemberdayaan Masyarakat dan Desa	#BKD PENINGKATAN JALAN DESA	Jalan berlumpur dan sangat licin ketika hujan	Dusun Pade'an RT 005 RW 003, Kab. Pasuruan	Rejoso	Jarangan
02-04-2022	Drs.MUHADJI	Kepala Desa Kawistolegi	Pemberdayaan Masyarakat dan Desa	#BKD PENAHAN TANAH	sering terjadinta pendangkalan dan longsong	Desa Kawistolegi, Kab. Lamongan	Karanggeneng	Kawistolegi
02-04-2022	Joko Susanto	Kepala Desa Kenep	Pemberdayaan Masyarakat dan Desa	#BKD BADAN USAHA MILIK DESA	Kurangnya Modal Dalam Pengembangan Unit Perdagangan BUMDES "SUKSES"	Jln. Joyoboyo No 3 Desa Kenep, Kab. Nganjuk	Loceret	Kenep
02-04-2022	MASHURI, SH	Kepala Desa Somosari	Pemberdayaan Masyarakat dan Desa	#BKD JALAN DESA	Jalan Desa perlu Diperbaiki karena sering Terkena Banjir	Somosari, Kab. Lamongan	Kalitengah	Somosari
02-04-2022	SYAIFUL	Kepala Desa Sugihwaras	Pemberdayaan Masyarakat dan Desa	#BKD SARANA OLAHRAGA	Kurangnya anggaran biaya dalam pembangunan Gedung Olahraga Serba Guna yang sedang kami bangun, untuk memenuhi fasilitas olahraga desa.	Desa Sugihwaras, Kab. Sidoarjo	Candi	Sugihwaras
02-04-2022	SYAIFUL	Kepala Desa Sugihwaras	Pemberdayaan Masyarakat dan Desa	#BKD PAUD-TK-SEKOLAH	Posisi Gedung TK saat ini tidak memungkinkan dan mengganggu pelayanan di kantor balai desa.	Desa Sugihwaras, Kab. Sidoarjo	Candi	Sugihwaras
02-04-2022	SYAIFUL	Kepala Desa Sugihwaras	Pemberdayaan Masyarakat dan Desa	#BKD PASAR DESA	Banyaknya masyarakat menjadi pelaku UMKM menginisiasi kami untuk membangun Pasar Desa sebagai tonggak Ekonomi Masyarakat dan meningkatkan PAD yang nanti dikelola oleh Bumdes.	Desa Sugihwaras, Kab. Sidoarjo	Candi	Sugihwaras

Tgl Usul	Pengusul	Profil	Urusan	Usulan	Permasalahan	Alamat	Kecamatan	Kelurahan
02-04-2022	SYAIFUL	Kepala Desa Sugihwaras	Pemberdayaan Masyarakat dan Desa	#BKD LAPANGAN SEPAKBOLA	Lapangan Sepak Bola Milik Desa Kami perlu perbaikan dan perawatan agar bisa dimanfaatkan oleh masyarakat dalam kegiatan Raga Desa.	Desa Sugihwaras, Kab. Sidoarjo	Candi	Sugihwaras
02-04-2022	SYAIFUL	Kepala Desa Sugihwaras	Pemberdayaan Masyarakat dan Desa	#BKD AKSES LOKASI DESA WISATA	Kami berencana membangun Wisata Desa, namun belum tersedia akses jalan menuju Desa Wisata kami.	Desa Sugihwaras, Kab. Sidoarjo	Candi	Sugihwaras
02-04-2022	SINGGIH SUJATMIKO, AMD.KEP	Kepala Desa Cangkring	Pemberdayaan Masyarakat dan Desa	#BKD AKSES LOKASI DESA WISATA	Pengaspalan Jalan Akses Wahana Wisata Edukasi Desa Cangkring	Desa Cangkring RT.07 RW.02, Kab. Sidoarjo	Krembung	Cangkring
02-04-2022	H. NAWI	Kepala Desa Larangan Barma	Pemberdayaan Masyarakat dan Desa	#BKD JALAN DESA	akses jalan sangat rusak	DUSUN SEMBUNG, Kab. Sumenep	Batuputih	Larangan Barma
02-04-2022	NINTRAS, S.Pd	Kepala Desa Bulla'an	Pemberdayaan Masyarakat dan Desa	#BKD JALAN DESA	Akses Jalan desa Rusak	Dusun Banno, Kab. Sumenep	Batuputih	Bulla'an
02-04-2022	ABD. KARIM, S.Pd.I.	Kepala Desa Batuputih Kenek	Pemberdayaan Masyarakat dan Desa	#BKD JALAN DESA	jalan akses poros desa rusak parah	dusun duwek serong, Kab. Sumenep	Batuputih	Batuputih Kenek
02-04-2022	HOLGI	Kepala Desa Bantelan	Pemberdayaan Masyarakat dan Desa	#BKD JALAN DESA	Akses jalan Rusak berat	Dusun Talondang, Kab. Sumenep	Batuputih	Bantelan
02-04-2022	HARNO, S.Pd.	Kepala Desa Batuputih Daya	Pemberdayaan Masyarakat dan Desa	#BKD BADAN USAHA MILIK DESA	kurangnya modal usaha dan pembangunan untuk BUMDesa	DUSUN BULU BARAT, Kab. Sumenep	Batuputih	Batuputih Daya
02-04-2022	SARNUJI, Sos	Kepala Desa Bilangan	Pemberdayaan Masyarakat dan Desa	#BKD JALAN DESA	akses jalan desa rusak butuh pengaspalan	Dusun Arestengah Desa Bilangan, Kab. Sumenep	Batang Batang	Bilangan
02-04-2022	PRAYITNO	Kepala Desa Sumurgung	Pemberdayaan Masyarakat dan Desa	#BKD AKSES LOKASI DESA WISATA	akses lokasi wisata yang kurang memadai	Dusun Bongkol I RT 001 RW 01, Kab. Tuban	Tuban	Sumurgung
02-04-2022	QAHIRUDDIN	Kepala Desa Guluk Manjung	Pemberdayaan Masyarakat dan Desa	#BKD JALAN DESA	akses jalan desa rusak	Dusun Sumber Pandan RT.06/02 Desa Guluk, Kab. Sumenep	Bluto	Guluk Manjung
02-04-2022	SUMRAH	Kepala Desa Guluk Manjung	Pemberdayaan Masyarakat dan Desa	#BKD JALAN DESA	akses jalan desa rusak	Dusun Sumber Pandan RT.06/02 Desa Guluk, Kab. Sumenep	Bluto	Guluk Manjung
02-04-2022	ZAINAL, S.Sos	Kepala Desa Banbaru	Pemberdayaan Masyarakat dan Desa	#BKD JALAN DESA	akses jalan desa rusak	Dusun Somor Dalam RT.02 RW.03, Kab. Sumenep	Giliginting	Banbaru

Tgl Usul	Pengusul	Profil	Urusan	Usulan	Permasalahan	Alamat	Kecamatan	Kelurahan
02-04-2022	ARIFAH	Kepala Desa Karang Campaka	Pemberdayaan Masyarakat dan Desa	#BKD JALAN DESA	akses jalan desa rusak	Dusun Romalaka Karang Campaka, Kab. Sumenep	Bluto	Karang Campaka
02-04-2022	Pemerintah Desa Terbis	Kepala Desa Terbis	Pemberdayaan Masyarakat dan Desa	#BKD PENAHAN TANAH	Pembangunan Tembok Penahan Jalan (TPJ)	RT.011, RW. 013, Dusun Banaran, Kab. Trenggalek	Panggul	Terbis
02-04-2022	SITI LATIFAH	Kepala Desa Gedang-Gedang	Pemberdayaan Masyarakat dan Desa	#BKD DRAINASE	Saluarn Drainase kurang layak untuk dimanfaatkan	Dusun Tanjung, Kab. Sumenep	Batuputih	Gedang-Gedang
02-04-2022	MASKAM	Kepala Desa Legung Timur	Pemberdayaan Masyarakat dan Desa	#BKD PEMBANGUNAN JEMBATAN DESA	jembatan penghubung antar dusun terputus	Desa Legung Timur, Kab. Sumenep	Batang Batang	Legung Timur
02-04-2022	MASHOYYA	Kepala Desa Legung Barat	Pemberdayaan Masyarakat dan Desa	#BKD IRIGASI	irigasi yang sudah tidak layak	Desa Legung Barat, Kab. Sumenep	Batang Batang	Legung Barat
02-04-2022	HALILI, SH	Kepala Desa Cangkreng	Pemberdayaan Masyarakat dan Desa	#BKD IRIGASI	Belum ada saluran irigasi untuk pengairan sawah	Dusun Pocang RT. 11 RW. 04, Kab. Sumenep	Lenteng	Cangkreng
02-04-2022	MOHAMMAD ASKAR, SH., M.Si.	Kepala Desa Kramian	Pemberdayaan Masyarakat dan Desa	#BKD PENAHAN TANAH	tanah mulai terkikis air laut	Dusun Sudi Mampir, Kab. Sumenep	Masalembu	Kramian
02-04-2022	UYUNG WARSITO	Kepala Desa Masakambing	Pemberdayaan Masyarakat dan Desa	#BKD PENAHAN TANAH	tanah terkikis oleh air laut	dusun ketapang RT.02, Kab. Sumenep	Masalembu	Masakambing
02-04-2022	SUTAMAJI	Kepala Desa Tobo	Pemberdayaan Masyarakat dan Desa	#BKD JALAN DESA	Jalan Penghubung antara Desa Tobo dengan Rt 05 / Rw 01 (dukuh gunung) rusak berat. Panjang : 3.000 meter , Lebar : 2,5 meter.	Rt 05 rw 01 dusun krajan Desa Tobo kecamatan Merakurak Tuban, Kab. Tuban	Merakurak	Tobo
02-04-2022	DARUSSALAM	Kepala Desa Masalima	Pemberdayaan Masyarakat dan Desa	#BKD JALAN DESA	Jalan rusak parah	Dusun Ra"as Rt 02, Kab. Sumenep	Masalembu	Masalima
02-04-2022	Joni Junaidi	Kepala Desa Sapeken	Pemberdayaan Masyarakat dan Desa	#BKD PASAR DESA	kondisi pasar tidak memadai	Desa Sapeken, Kab. Sumenep	Sapeken	Sapeken
02-04-2022	DIAN MEGAWATI, SE	Kepala Desa Banuaju Timur	Pemberdayaan Masyarakat dan Desa	#BKD JALAN DESA	akses jalan rusak	Dusun Mani"an, Kab. Sumenep	Batang Batang	Banuaju Timur
02-04-2022	DIAN MEGAWATI, SE	Kepala Desa Banuaju Timur	Pemberdayaan Masyarakat dan Desa	#BKD JALAN DESA	akses jalan desa rusak	Dusun Mani"an, Kab. Sumenep	Batang Batang	Banuaju Timur

Tgl Usul	Pengusul	Profil	Urusan	Usulan	Permasalahan	Alamat	Kecamatan	Kelurahan
02-04-2022	Hj. ASDURIYAH	Kepala Desa Kolpo	Pemberdayaan Masyarakat dan Desa	#BKD PEMBANGUNAN JEMBATAN DESA	Jembatan Rusak berat	Dusun Tritinggi, Kab. Sumenep	Batang Batang	Kolpo
02-04-2022	PUTROUTOMO	Kepala Desa Petak	Pemberdayaan Masyarakat dan Desa	#BKD BADAN USAHA MILIK DESA	BKK Pembedayaan Badan Usaha Milik Desa (BUM Desa)	Desa Petak Jalan Paramuka Nomor 32, Kab. Nganjuk	Bagor	Petak
02-04-2022	FARIDA DUWI SULISTIA HANDAYANI	Kepala Desa Kambangan Barat	Pemberdayaan Masyarakat dan Desa	#BKD JALAN DESA	akses jalan rusak	Dusun Bantengan RT.08 RW.04, Kab. Sumenep	Lenteng	Kambangan Barat
02-04-2022	SIDIK MUSTAFA	Kepala Desa Liprak Kidul	Pemberdayaan Masyarakat dan Desa	#BKD BADAN USAHA MILIK DESA	menurunkan perekonomian akibat dampak covid-19	Dusun Pendopo RT 02 RW 01, Kab. Probolinggo	Banyuanyar	Liprak Kidul
02-04-2022	LISMAWATI, S.Pd.I	Kepala Desa Jate	Pemberdayaan Masyarakat dan Desa	#BKD PENAHAN TANAH	adanya abrasi laut	Dusun Beddi Lanjeng RT. 02, Kab. Sumenep	Giliginting	Jate
02-04-2022	ABD. RABBY	Kepala Desa Sepanjang	Pemberdayaan Masyarakat dan Desa	#BKD JALAN DESA	akses jalan desa rusak	Dusun Pelat, Kab. Sumenep	Sapeken	Sepanjang
02-04-2022	WIWIK HARTATIK	Kepala Desa Sukorejo	Pemberdayaan Masyarakat dan Desa	#BKD SARANA OLAHRAGA	Belum punya sarana olahraga multi fungsi yang memadai, sehingga pemuda masih belum bisa mengeksplorasi bakat dengan maksimal	Dsn. Sugihan RT 06 TW 03 Lat S - 7.052833 Long E 111.817866 Biaya Rp 630.585.000,00, Kab. Tuban	Parengan	Sukorejo
02-04-2022	ABDUL JALIL	Kepala Desa Pulogede	Pemberdayaan Masyarakat dan Desa	#BKD LAPANGAN SEPAKBOLA	Lapangan Tidak merata dan kekurangan fasilitas	Dusun Pulo RT 03 RW 03, Kab. Tuban	Tambakboyo	Pulogede
02-04-2022	PADIRAN	Kepala Desa Mentoro	Pemberdayaan Masyarakat dan Desa	#BKD JALAN DESA	Ruas Jalan Galenggede Dsn. Tanjung Ngudi yang merupakan akses penghubung dari Desa Mentoro dan beberapa Desa lainnya ke Jalan Provinsi (Jalan Raya Tuban - Bojonegoro) sepanjang 621 m, lebar 3 m, kondisinya rusak berat dan berlubang sehingga sering terjadi kecelakaan terutama saat turun hujan , karena badan jalan yang berlubang tergenang air / tidak kelihatan.	Dusun Tanjung Ngudi RT.005/RW.002 s/d RT.006/RW.002, Kab. Tuban	Soko	Mentoro
02-04-2022	H. EDI PURNOMO, SE	Kepala Desa Sokosari	Pemberdayaan Masyarakat dan Desa	#BKD AKSES LOKASI DESA WISATA	kurangna sarana dan prasarana di lokasi wisata	RT,06 RW.02 Dusun Soko, Kab. Tuban	Soko	Sokosari
02-04-2022	SUGENG SUBROTO	Kepala Desa Wonosidi	Pemberdayaan Masyarakat dan Desa	#BKD JALAN DESA	Jalan rusak dan berlubang sehingga sulit untuk dilalui kendaraan. Mengingat jalan tersebut merupakan jalan Desa yang merupakan akses satu-satunya menuju ke dusun bonagung dan ke Kecamatan Ngadirojo.	RT:022 RW:006 DUSUN SUMBER DESA WONOSIDI KECAMATAN TULAKAN KABUPATEN PACITAN, Kab. Pacitan	Tulakan	Wonosidi
02-04-2022	MUSTHOFA	Kepala Desa Bantengputih	Pemberdayaan Masyarakat dan Desa	#BKD PASAR DESA	Sulitnya Pemasaran Kmoditas pertanian dan perikanan desa	Desa Bantengputih, Kab. Lamongan	Karanggeneng	Bantengputih

Tgl Usul	Pengusul	Profil	Urusan	Usulan	Permasalahan	Alamat	Kecamatan	Kelurahan
02-04-2022	MUSTHOFA	Kepala Desa Bantengputih	Pemberdayaan Masyarakat dan Desa	#BKD PEMBANGUNAN JEMBATAN DESA	Jembatan Lapuk	Dusun Bekanang, Kab. Lamongan	Karanggeneng	Bantengputih
02-04-2022	MUSTHOFA	Kepala Desa Bantengputih	Pemberdayaan Masyarakat dan Desa	#BKD LISTRIK MASUK DESA	Perlunya Penenarangan Jalan Raya dikarenakan belum ada penerangan untuk jalan poros desa	Desa Bantengputih, Kab. Lamongan	Karanggeneng	Bantengputih
02-04-2022	KASTUR	Kepala Desa Guci	Pemberdayaan Masyarakat dan Desa	#BKD PAUD-TK-SEKOLAH	Terbatasnya Ruang untuk Santri TPQ Nurul Hidayah	TPQ Nurul Hidayah, Kab. Lamongan	Karanggeneng	Guci
02-04-2022	KASTUR	Kepala Desa Guci	Pemberdayaan Masyarakat dan Desa	#BKD SARANA OLAHRAGA	Belum adanya Fasilitas Olahraga yang memadai dalam hal ini lapangan futsal	RT.03/RW.01, Kab. Lamongan	Karanggeneng	Guci
02-04-2022	ABDUL KODIR	Kepala Desa Bayeman	Pemberdayaan Masyarakat dan Desa	#BKD BADAN USAHA MILIK DESA	Pemberdayaan Masyarakat dan Desa	JL Bayeman, Kab. Pasuruan	Gondangwetan	Bayeman
02-04-2022	M. YANTORO	Kepala Desa Kalisumber	Pemberdayaan Masyarakat dan Desa	#BKD SARANA OLAHRAGA	kurang tersedianya sarana olahraga	Dusun Jambe Rt 11 Rw 03, Kab. Bojonegoro	Tambakrejo	Kalisumber
02-04-2022	EDI SUWITO, S.SOS	Kepala Desa Bangunrejo	Pemberdayaan Masyarakat dan Desa	#BKD POLINDES-POSKEDES	Belum terselesaikannya Pos Kesehatan milik Desa	RT 02 RW 03 Dukuh Dasun Desa Bangunrejo, Kab. Ponorogo	Sukorejo	Bangunrejo
02-04-2022	FATMAWATI	Kepala Desa Ngadipuro	Pemberdayaan Masyarakat dan Desa	#BKD PENINGKATAN JALAN DESA	Jalan tersebut merupakan sarana penghubung antara dua desa dua kecamatan dan dua kabupaten yaitu Desa Ngadipuro Kec. Widang Kab. Tuban Dengan Desa Kalisari Kec. Baureno Kab. Bojonegoro, yang pada saat ini kondisinya rusak. Karena keterbatasan Anggaran Baik dari desa maupun dari kabupaten sehingga sampai hari ini belum bisa tertangani	Dusun Jepuro Desa Ngadipuro, Kab. Tuban	Widang	Ngadipuro
02-04-2022	Asriyanto Somo Saputro	Kepala Desa Gumantuk	Pemberdayaan Masyarakat dan Desa	#BKD IRIGASI	Kurang Lancarnya Saluran Irigasi Kali Lebak""an	Kali Lebak""an Desa Gumantuk, Kab. Lamongan	Maduran	Gumantuk
02-04-2022	TARMIDI	Kepala Desa Jagran	Pemberdayaan Masyarakat dan Desa	#BKD AKSES LOKASI DESA WISATA	kurang memadainya sarpras desa wisata di Desa Jagran karena keterbatasan Dana	Desa Jagran, Kab. Lamongan	Karanggeneng	Jagran
02-04-2022	MUNIR	Kepala Desa Jadi	Pemberdayaan Masyarakat dan Desa	#BKD JALAN DESA	Banyak jalan desa yang masih belum tersentuh pembagunan sedangkan itu adalah akses utama roda perekonomian dan kegiatan sehari hari	Dusun Jadi RW 07 &08 , Jadi, Kec. Semanding, Kabupaten Tuban, Jawa Timur 62381, Kab. Tuban	Semanding	Jadi
02-04-2022	HARI HARTONO	Kepala Desa Panjang	Pemberdayaan Masyarakat dan Desa	#BKD PENINGKATAN JALAN DESA	Kodisi Jalan Paving yang sudah rusak tentunya sangat membahayakan bagi pengguna jalan dan tentunya sangat membahayakan apalagi waktu musim hujan stuktur jalan yang terdiri dari paving lama dan sebagian tidak rata dan berlubang tentunya sangat mengganggu pengguna jalan dan membahayakan	Desa Panjang, Kab. Bojonegoro	Kedungadem	Panjang

Tgl Usul	Pengusul	Profil	Urusan	Usulan	Permasalahan	Alamat	Kecamatan	Kelurahan
02-04-2022	EDI PURNOMO	Kepala Desa Kowang	Pemberdayaan Masyarakat dan Desa	#BKD EMBUNG	PADA WAKTU MUSIM HUJAN SUNGAI KALI KLERO DAN SUNGAI KALI WANGAN DESA KOWANG MELUAP DAN TERJADI BANJIR SEHINGGA PARA PETANI TIDAK BISA BERCOKOK TANAM DAN PADA WAKTU MUSIM KEMARAU KEKERINGAN DAN TIDAK BISA BERCOKOK TANAM, MAKA PERLU DI BANGUN EMBUNG SEHINGGA KESEJAHTERAAN PETANI TERANGKAT	DESA KOWANG DUKUH SAWAH JOMBANGAN, Kab. Tuban	Semanding	Kowang
03-04-2022	TARMIDI	Kepala Desa Jagran	Pemberdayaan Masyarakat dan Desa	#BKD JALAN DESA	Jalan sudah banyak yang berlubang	Desa Jagran, Kab. Lamongan	Karanggeneng	Jagran
03-04-2022	SISWARIN	Kepala Desa Mlangi	Pemberdayaan Masyarakat dan Desa	#BKD LAPANGAN SEPAKBOLA	Belum tersedianya lapangan sepakbola yang memadai untuk pemuda. sehingga kurang tersalurkannya bakat dan minat dalam bidang olahraga. Belum adanya lapangan sepakbola yang memenuhi standar menyebabkan pemuda lebih senang menghabiskan di warung kopi yang ada wifi gratisnya dari pada menyalurkan bakat dan minatnya dibidang olahraga. Luas lahan lapangan : Panjang : 200 m x Lebar : 100 m. Titik koordinat -7.00241, 112.18127. Rencana anggaran Rp. 290.141.050,-	Desa Mlangi RT 01 RW 01 Kec. Widang Kab. Tuban, Kab. Tuban	Widang	Mlangi
03-04-2022	Jumarsih	Kepala Desa Sumberagung	Pemberdayaan Masyarakat dan Desa	#BKD BADAN USAHA MILIK DESA	perlu peningkatan modal BUMDesa Desa Sumberagung	Desa Sumberagung, Kecamatan Gondang, Kabupaten Nganjuk, Kab. Nganjuk	Gondang	Sumberagung
03-04-2022	MASHUDA	Kepala Desa Kembangan	Pemberdayaan Masyarakat dan Desa	#BKD PENAHAN TANAH	sering terjadinya jalan persawahan longsor dan pendangkalan saluran irigasi pertanian	Desa Kembangan, Kab. Lamongan	Sekaran	Kembangan
03-04-2022	AANG SUTAN M.R.S	Kepala Desa Bejagung	Pemberdayaan Masyarakat dan Desa	#BKD PAUD-TK-SEKOLAH	Gedung sudah sangat memprihatinkan untuk ditempati. Terjadi banyak titik-titik kebocoran saat hujan. kondisi atap juga sudah lapuk, sehingga membuat kondisi tidak aman dan nyaman saat bekerja.	Jalan Hayam Wuruk No. 78 Tuban 62381, Kab. Tuban	Semanding	Bejagung
03-04-2022	SUDJONO	Kepala Desa Kebonagung	Pemberdayaan Masyarakat dan Desa	#BKD PASAR DESA	Membutuhkan 4 Unit kios Pasar Desa dikarenakan keterbatasan anggaran sehingga Program Peningkatan Ekonomi Masyarakat terhambat,	Dusun Prumbon RT 03 RW 03 Desa Kebonagung, Kab. Tuban	Rengel	Kebonagung
03-04-2022	SUGIYANTO	Kepala Desa Pandanwangi	Pemberdayaan Masyarakat dan Desa	#BKD IRIGASI	sarana pompanisasi yang berada di Dusun Padas, Desa pandanwangi pada saat musim tanam MK1, air nya belum memadai (tidak cukup) untuk mengairi Sawah maka perlu Pompanisasi tenaga Listrik	Dusun Padas Rt.04, Rw. I Desa Pandanwangi, Kecamatan Soko Kabupaten Tuban, Kab. Tuban	Soko	Pandanwangi
03-04-2022	HALILURRAHMAN	Kepala Desa Pagerungan Kecil	Pemberdayaan Masyarakat dan Desa	#BKD PEMBANGUNAN SARPRAS AIR BERSIH	minimnya sarpras air bersih untuk warga desa	Desa Pagerungan Kecil, Kab. Sumenep	Sapeken	Pagerungan Kecil
03-04-2022	H. YULANDI ABD. RAHIM	Kepala Desa Pagerungan Besar	Pemberdayaan Masyarakat dan Desa	#BKD PENAHAN TANAH	tidak layak tambat labuh yang ada di Desa Pagerungan Besar	Dusun I RT. 004 RW. 002, Kab. Sumenep	Sapeken	Pagerungan Besar
03-04-2022	SULASIM	Kepala Desa Sambongrejo	Pemberdayaan Masyarakat dan Desa	#BKD JALAN DESA	Kondisi jalan rusak berat sehingga mengganggu akses transportasi yang berdampak pada perekonomian masyarakat	Rw.05 Dsn. Jeruk Gulung Ds. Sambongrejo Kec. Semanding Kab. Tuban, Kab. Tuban	Semanding	Sambongrejo

Tgl Usul	Pengusul	Profil	Urusan	Usulan	Permasalahan	Alamat	Kecamatan	Kelurahan
03-04-2022	PRIYO UTOMO, SE.	Kepala Desa Punggulrejo	Pemberdayaan Masyarakat dan Desa	#BKD IRIGASI	Kurangnya saluran irigasi yang ada di Desa Punggulrejo mengakibatkan hasil panen para petani tidak maksimal	Dusun Beron RT 01 s/d RT 02 RW 04 dan Dusun ngelo RT 04 RW 03, Kab. Tuban	Rengel	Punggulrejo
03-04-2022	HERMAN BUHARI	Kepala Desa Aenganyar	Pemberdayaan Masyarakat dan Desa	#BKD PENINGKATAN JALAN DESA	Akses jalan utama rusak	Dusun Morrasem Timur, Kab. Sumenep	Giliginting	Aenganyar
03-04-2022	SAHAR SUTRISNO	Kepala Desa Aenganyar	Pemberdayaan Masyarakat dan Desa	#BKD PENINGKATAN JALAN DESA	Akses jalan utama rusak	Dusun Morrasem Timur, Kab. Sumenep	Giliginting	Aenganyar
03-04-2022	HADI SUDIRFAN, S.Pd.I	Kepala Desa Aengtongtong	Pemberdayaan Masyarakat dan Desa	#BKD PENINGKATAN JALAN DESA	Akses Jalan Rusak Berat	Desa Aengtongtong, Kab. Sumenep	Saronggi	Aengtongtong
03-04-2022	RONI YOSIYANTO	Kepala Desa Karangbudi	Pemberdayaan Masyarakat dan Desa	#BKD JALAN DESA	akses jalan desa rusak	Dusun Karanganyar Rt.01/01, Kab. Sumenep	Gapura	Karangbudi
03-04-2022	RIMAWI	Kepala Desa Andulang	Pemberdayaan Masyarakat dan Desa	#BKD JALAN DESA	Akses Jalan Dusun rusak	Dusun Gunung RT. 06 RW. 05, Kab. Sumenep	Gapura	Andulang
03-04-2022	SITI YULIANA	Kepala Desa Kanorejo	Pemberdayaan Masyarakat dan Desa	#BKD BADAN USAHA MILIK DESA	Belum adanya BUMDesa Sehingga perlu membentuk unit usaha BUMDes berupa Pembangunan Kios Panjang 30 m Lebar 3 m	Dusun Pegaron RT 1 RW 2 Desa Kanorejo Kec.Rengel Kab. Tuban, Kab. Tuban	Rengel	Kanorejo
03-04-2022	SAHE	Kepala Desa Bangkal	Pemberdayaan Masyarakat dan Desa	#BKD SARANA OLAHRAGA	Perbaikan terhadap kualitas sekitar sarana Olah Raga	Dusun Buddagan RT. 01. RW. 03, Kab. Sumenep	Kota Sumenep	Bangkal
03-04-2022	SAHE	Kepala Desa Bangkal	Pemberdayaan Masyarakat dan Desa	#BKD PENAHAN TANAH	Dibutuhkan penahn Tanah agar Tanah tidak longsor ke jalan	Dusn Buddagan RT./ RW. 01/03 - RT/RW. 02/03, Kab. Sumenep	Kota Sumenep	Bangkal
03-04-2022	MASTAWI, SE	Kepala Desa Banjar Barat	Pemberdayaan Masyarakat dan Desa	#BKD PENINGKATAN JALAN DESA	Akses Jalan sebelumnya rusak dan perlu peningkatan jalan (aspal)	Dusun Laok Lorong RT/RW. 01/01, Kab. Sumenep	Gapura	Banjar Barat
03-04-2022	ANSHORI	Kepala Desa Kedungjambe	Pemberdayaan Masyarakat dan Desa	#BKD AKSES LOKASI DESA WISATA	Pembangunan Akses Desa Wisata	Dsn Jamban Rt 06 Rw 02, Kab. Tuban	Singgahan	Kedungjambe
03-04-2022	BUSAPPAK	Kepala Desa Batuputih	Pemberdayaan Masyarakat dan Desa	#BKD POLINDES-POSKEDES	Belum Dibangun Polindes	Dusun Batu Putih Atas RT/RW 001/002, Kab. Sumenep	Kangayan	Batuputih
03-04-2022	SUNINTO, S.Sos	Kepala Desa Banuaju Barat	Pemberdayaan Masyarakat dan Desa	#BKD IRIGASI	irigasi tidak layak	Dusun Jurang Arah Dajah, Kab. Sumenep	Batang Batang	Banuaju Barat

Tgl Usul	Pengusul	Profil	Urusan	Usulan	Permasalahan	Alamat	Kecamatan	Kelurahan
03-04-2022	LATIFAH, S. Pd.I	Kepala Desa Bragung	Pemberdayaan Masyarakat dan Desa	#BKD PENINGKATAN JALAN DESA	Peningkatan Aspal jalan	Desa Bragung, Kab. Sumenep	Guluk-Guluk	Bragung
03-04-2022	MARTONO	Kepala Desa Bunpenang	Pemberdayaan Masyarakat dan Desa	#BKD PENINGKATAN JALAN DESA	Akses jalan Rusak berat	Dusun Daja Lorong RT/RW 005/002, Kab. Sumenep	Dungkek	Bunpenang
03-04-2022	SINGGIH SUJATMIKO, AMD.KEP	Kepala Desa Cangkring	Pemberdayaan Masyarakat dan Desa	#BKD PENINGKATAN JALAN DESA	Pembangunan Pendamping Jalan Lingkungan Dusun Bengok	Dusun Bengok RT.12 RW.03 Desa Cangkring, Kab. Sidoarjo	Krembung	Cangkring
03-04-2022	ABDUL ROZAK	Kepala Desa Gadon	Pemberdayaan Masyarakat dan Desa	#BKD PASAR DESA	Meningkatkan perekonomian masyarakat pedesaan dan mengembangkan UMKM Desa (-6.80311332138245, 111.8334811999545)	RT 02 RW 02, Kab. Tuban	Tambakboyo	Gadon
03-04-2022	FAWAED	Kepala Desa Kapedi	Pemberdayaan Masyarakat dan Desa	#BKD PENINGKATAN JALAN DESA	Jalan rusak belum di diaspal	Dusun Bara" Songai, Kab. Sumenep	Bluto	Kapedi
03-04-2022	JUMAHRI	Kepala Desa Dungkek	Pemberdayaan Masyarakat dan Desa	#BKD PENINGKATAN JALAN DESA	Jalan Rusak Berat	Dusun dungkek daja timur RT/RW 04/14, Kab. Sumenep	Dungkek	Dungkek
03-04-2022	MOH. SADIK	Kepala Desa Dungkek	Pemberdayaan Masyarakat dan Desa	#BKD PENINGKATAN JALAN DESA	Jalan Rusak Berat	Dusun dungkek daja timur RT/RW 04/14, Kab. Sumenep	Dungkek	Dungkek
03-04-2022	AKHMAD SAFRI WIARDA	Kepala Desa Galis	Pemberdayaan Masyarakat dan Desa	#BKD JALAN DESA	Jalan menuju objek wisata belum di aspal	Julung laok, Kab. Sumenep	Giliginting	Galis
03-04-2022	AGUS SALIM	Kepala Desa Gedugan	Pemberdayaan Masyarakat dan Desa	#BKD PENINGKATAN JALAN DESA	Jalan menuju akses masyarakat belum diaspal	Dusun Rageng, Kab. Sumenep	Giliginting	Gedugan
03-04-2022	H. RUSNAN	Kepala Desa Gedugan	Pemberdayaan Masyarakat dan Desa	#BKD PENINGKATAN JALAN DESA	Jalan menuju akses masyarakat belum diaspal	Dusun Rageng, Kab. Sumenep	Giliginting	Gedugan
03-04-2022	AKHMAD WA'IL, S.E., M.M.	Kepala Desa Guluk-guluk	Pemberdayaan Masyarakat dan Desa	#BKD JALAN DESA	Jalan Desa Rusak Berat	Desa guluk-Guluk, Kab. Sumenep	Guluk-Guluk	Guluk-guluk
03-04-2022	ASPRIYO	Kepala Desa Bulurejo	Pemberdayaan Masyarakat dan Desa	#BKD PENINGKATAN JALAN DESA	Kondisi jalan sampai dengan saat ini rusak parah sehingga perlu perbaikan secara mendesak dan peningkatan jalan berbentuk hotmix	Dusun Mejeruk RT. 03/04 s/d RT. 04/03 Dusun Goreng RT. 02/01 s/d Dusun Bulu RT. 08/02 Desa Bulurejo Kec. Rengel Kab. Tuban, Kab. Tuban	Rengel	Bulurejo
03-04-2022	BENNY WAHYUDI, S.Kep., Ns.	Kepala Desa Jambu	Pemberdayaan Masyarakat dan	#BKD IRIGASI	belum terpenuhinya saluran irigasi bagi masyarakat	dusun tambak, Kab. Sumenep	Lenteng	Jambu

Tgl Usul	Pengusul	Profil	Urusan	Usulan	Permasalahan	Alamat	Kecamatan	Kelurahan
			Desa					
03-04-2022	FURNANTO, Bc Kn	Kepala Desa Kalianget Timur	Pemberdayaan Masyarakat dan Desa	#BKD JALAN DESA	Jalan masih berupa tanah maka dibutuhkan jalan paving	Dusun Lisun RT/RW 009/001, Kab. Sumenep	Kalianget	Kalianget Timur
03-04-2022	MAADIN	Kepala Desa Kaongan	Pemberdayaan Masyarakat dan Desa	#BKD PENAHAN TANAH	tanah terkikis oleh air sungai	Dusun Tal Bantal, Kab. Sumenep	Kota Sumenep	Kaongan
03-04-2022	H. SUHARTO HADI, SH	Kepala Desa Karanganyar	Pemberdayaan Masyarakat dan Desa	#BKD PENAHAN TANAH	perlu dibangun penahan tanah dikarekan tanah tergerus oleh air	Dusun Dung Mondung RT/RW 003/002, Kab. Sumenep	Kalianget	Karanganyar
03-04-2022	SABUWANG	Kepala Desa Kertasada	Pemberdayaan Masyarakat dan Desa	#BKD JALAN DESA	jalan belum diaspal	Dusun penatu, Kab. Sumenep	Kalianget	Kertasada
03-04-2022	BUSTANUL AFFA	Kepala Desa Kebunagung	Pemberdayaan Masyarakat dan Desa	#BKD PEMBANGUNAN JEMBATAN DESA	Jembatan menuju Akses Wisata dan pemukiman penduduk yang sudah tidak memenuhi syarat	Dusun Utara Jembatan RT 008 RW 004, Kab. Sumenep	Kota Sumenep	Kebunagung
03-04-2022	BUSTANUL AFFA	Kepala Desa Kebunagung	Pemberdayaan Masyarakat dan Desa	#BKD AKSES LOKASI DESA WISATA	Jalan menuju Akses Wisata belum memenuhi syarat	Dusun Utara Jembatan Rt. 008 RW. 004, Kab. Sumenep	Kota Sumenep	Kebunagung
03-04-2022	ENDIK MUJI RIANTO	Kepala Desa Jatilengger	Pemberdayaan Masyarakat dan Desa	#BKD JALAN DESA	Pengajuan Jalan Usaha Tani agar di Rabat Beton karena site masih berupa Jalan Tanah	Dusun Jatilengger RT 02 RW 03, Kab. Blitar	Ponggok	Jatilengger
03-04-2022	ABDUR RAHMAN	Kepala Desa Kebunan	Pemberdayaan Masyarakat dan Desa	#BKD JALAN DESA	jalan akses ke rumah penduduk (makadam) belum ada	Dusun Longgara RT/RW. 003/003, Kab. Sumenep	Kota Sumenep	Kebunan
03-04-2022	H. SULAENDI, SE.	Kepala Desa Kebunan	Pemberdayaan Masyarakat dan Desa	#BKD JALAN DESA	jalan akses ke rumah penduduk (makadam) belum ada	Dusun Longgara RT/RW. 003/003, Kab. Sumenep	Kota Sumenep	Kebunan
03-04-2022	ABDUR RAHMAN	Kepala Desa Kebunan	Pemberdayaan Masyarakat dan Desa	#BKD PEMBANGUNAN JEMBATAN DESA	Jembatan penghubung antar rumah penduduk rusak berat	Dusun Krajjan RT/RW 004/002, Kab. Sumenep	Kota Sumenep	Kebunan
03-04-2022	H. SULAENDI, SE.	Kepala Desa Kebunan	Pemberdayaan Masyarakat dan Desa	#BKD PEMBANGUNAN JEMBATAN DESA	Jembatan penghubung antar rumah penduduk rusak berat	Dusun Krajjan RT/RW 004/002, Kab. Sumenep	Kota Sumenep	Kebunan
03-04-2022	IWAN FANANI	Kepala Desa Kendalkemlagi	Pemberdayaan Masyarakat dan Desa	#BKD PENAHAN TANAH	Pendangkalan saluran irigasi pertanian dan jalan pertanian mengalami abrasi	Desa Kendalkemlagi, Kab. Lamongan	Karanggenen g	Kendalkemlagi

Tgl Usul	Pengusul	Profil	Urusan	Usulan	Permasalahan	Alamat	Kecamatan	Kelurahan
03-04-2022	SAMSUL ARIFIN	Kepala Desa Bringsang	Pemberdayaan Masyarakat dan Desa	#BKD JALAN DESA	Jalan Rusak berat	Dusun Kebun, Kab. Sumenep	Giliginting	Bringsang
03-04-2022	SUTLAN, SE	Kepala Desa Bringsang	Pemberdayaan Masyarakat dan Desa	#BKD JALAN DESA	Jalan Rusak berat	Dusun Kebun, Kab. Sumenep	Giliginting	Bringsang
03-04-2022	V. SUGENG	Kepala Desa Sumberarum	Pemberdayaan Masyarakat dan Desa	#BKD PASAR DESA	Banyaknya bangunan pasar desa yang rusak dan belum memenuhi kaidah-kaidah pasar desa yang bersih, sehat, aman, nyaman, tertib, jujur dan ramah lingkungan, serta untuk meningkatkan daya saing pasar desa dalam peningkatan perekonomian masyarakat.	Desa Sumberarum RT. 06 RW. 02 Kec. Dander Kab. Bojonegoro, Kab. Bojonegoro	Dander	Sumberarum
03-04-2022	HOSNOL HATIMAH	Kepala Desa Ketawang Laok	Pemberdayaan Masyarakat dan Desa	#BKD JALAN DESA	Akses jalan kerumah Penduduk rusak berat	Desa ketawang Laok, Kab. Sumenep	Guluk-Guluk	Ketawang Laok
03-04-2022	MASHURI, SH	Kepala Desa Somosari	Pemberdayaan Masyarakat dan Desa	#BKD PASAR DESA	Untuk mempermudah Masyarakat membeli kebutuhan pokok dan Meningkatkan Perekonomian di Desa	Somosari, Kab. Lamongan	Kalitengah	Somosari
03-04-2022	ABU RAERA	Kepala Desa Lapa Taman	Pemberdayaan Masyarakat dan Desa	#BKD DRAINASE	sarana drainase tidak layak / rusak berat	Desa lapataman, Kab. Sumenep	Dungkek	Lapa Taman
03-04-2022	SUKANDI	Kepala Desa Lapa Taman	Pemberdayaan Masyarakat dan Desa	#BKD DRAINASE	sarana drainase tidak layak / rusak berat	Desa lapataman, Kab. Sumenep	Dungkek	Lapa Taman
03-04-2022	NOVANDRI PRASETIAWAN, A.Md	Kepala Desa Kolor	Pemberdayaan Masyarakat dan Desa	#BKD DRAINASE	Sarana Infrastruktur Drainase belum terpenuhi, dan kurang layak	Dusun manggaling RT/RW 04/05, Kab. Sumenep	Kota Sumenep	Kolor
03-04-2022	AS"ADI	Kepala Desa Lapa Daya	Pemberdayaan Masyarakat dan Desa	#BKD JALAN DESA	jalan desa rusak berat apabila hujan deras	Dusun Muara, Kab. Sumenep	Dungkek	Lapa Daya
03-04-2022	IMAM GHAZALI	Kepala Desa Lapa Laok	Pemberdayaan Masyarakat dan Desa	#BKD JALAN DESA	Jalan Desa rusak berat	Dusun Todinding, Kab. Sumenep	Dungkek	Lapa Laok
03-04-2022	IMAM GHAZALI	Kepala Desa Lapa Laok	Pemberdayaan Masyarakat dan Desa	#BKD PENINGKATAN JALAN DESA	Jalan Rusak Berat	Dusun Bujaan RT. 003 RW. 001, Kab. Sumenep	Dungkek	Lapa Laok
03-04-2022	Bagus Priyo Sembodo,S.Pd	Kepala Desa Gemenggeng	Pemberdayaan Masyarakat dan Desa	#BKD BADAN USAHA MILIK DESA	Jatim Puspa 2023 (Bumdes Sumber ROJO KOYO) Desa Gemenggeng	Desa Gemenggeng Kec Pace Kab Nganjuk, Kab. Nganjuk	Pace	Gemenggeng
03-04-2022	ABDURRAHMAN	Kepala Desa Tarebung	Pemberdayaan Masyarakat dan Desa	#BKD JALAN DESA	rusak berat	Dusun Giliyan, Kab. Sumenep	Gayam	Tarebung

Tgl Usul	Pengusul	Profil	Urusan	Usulan	Permasalahan	Alamat	Kecamatan	Kelurahan
03-04-2022	UNTUNG SUGIONO	Kepala Desa Marengan Daya	Pemberdayaan Masyarakat dan Desa	#BKD DRAINASE	Saluran Drainase yang sudah tidak layak	Dusun Masjid RT. 01 RW. 01, Kab. Sumenep	Kota Sumenep	Marengan Daya
03-04-2022	TAUFIK RAHMAN	Kepala Desa Sumber	Pemberdayaan Masyarakat dan Desa	#BKD PEMBANGUNAN SARPRAS AIR BERSIH	kurangnya pendistribusian air bersih sehingga menimbulkan pasokan air bersih ke setiap warga	Dusun Kamoning, Kab. Sumenep	Nonggunong	Somber
03-04-2022	RAHMAN SALEH	Kepala Desa Paberasan	Pemberdayaan Masyarakat dan Desa	#BKD PEMBANGUNAN JEMBATAN DESA	Jembatan tidak layak untuk dilewati	Dusun Padaringan Timur RT. 06 RW. 03, Kab. Sumenep	Kota Sumenep	Paberasan
03-04-2022	AKHMAD SAROEDJI, SE	Kepala Desa Pakandangan Tengah	Pemberdayaan Masyarakat dan Desa	#BKD JALAN DESA	Kondisi Jalan Rusak Berat	Dusun Jurgang, Kab. Sumenep	Bluto	Pakandangan Tengah
03-04-2022	HAYATI	Kepala Desa Pakandangan Tengah	Pemberdayaan Masyarakat dan Desa	#BKD JALAN DESA	Kondisi Jalan Rusak Berat	Dusun Jurgang, Kab. Sumenep	Bluto	Pakandangan Tengah
03-04-2022	SUNARYO, S.Pd.	Kepala Desa Palo'lo'an	Pemberdayaan Masyarakat dan Desa	#BKD JALAN DESA	Jalan Rusak berat	Dusun Laok Lorong Rt/RW 01/01, Kab. Sumenep	Gapura	Palo'lo'an
03-04-2022	RACHMAD ARIADI	Kepala Desa Pamolokan	Pemberdayaan Masyarakat dan Desa	#BKD JALAN DESA	Jalan Rusak Berat	Dusun Saluran Air RT.02 RW.09, Kab. Sumenep	Kota Sumenep	Pamolokan
03-04-2022	FAZRI IBNU AZIZ JIBRAN	Kepala Desa Pananggungan	Pemberdayaan Masyarakat dan Desa	#BKD JALAN DESA	Jalan rusak berat	Dusun Temor Leke, Kab. Sumenep	Guluk-Guluk	Pananggungan
03-04-2022	HOSNI	Kepala Desa Parsanga	Pemberdayaan Masyarakat dan Desa	#BKD PAUD-TK-SEKOLAH	Belum ada Bangunan PAUD Desa	Dusun Perreng Tale RT/RW 02/04, Kab. Sumenep	Kota Sumenep	Parsanga
03-04-2022	IMAM IDAFI	Kepala Desa Parsanga	Pemberdayaan Masyarakat dan Desa	#BKD PAUD-TK-SEKOLAH	Belum ada Bangunan PAUD Desa	Dusun Perreng Tale RT/RW 02/04, Kab. Sumenep	Kota Sumenep	Parsanga
03-04-2022	ALI MUKAROM	Kepala Desa Banaran	Pemberdayaan Masyarakat dan Desa	#BKD BADAN USAHA MILIK DESA	Permodalan Bumdes Delima Desa Banaran Masih Kurang	Jalan Jati Kuning RT:001 RW:007 Desa Banaran, Kab. Nganjuk	Pace	Banaran
03-04-2022	MASHADI	Kepala Desa Gendang Timur	Pemberdayaan Masyarakat dan Desa	#BKD JALAN DESA	lokasi sangat rusak parah dibutuhkan pembangunan jalan	Dusun Ombaran, Kab. Sumenep	Gayam	Gendang Timur
03-04-2022	Darmadi	Kepala Desa Bodor	Pemberdayaan Masyarakat dan Desa	#BKD BADAN USAHA MILIK DESA	Jatim Puspa 2023 (Bumdes Suka Maju)	jalan Kalimantan, Kab. Nganjuk	Pace	Bodor

Tgl Usul	Pengusul	Profil	Urusan	Usulan	Permasalahan	Alamat	Kecamatan	Kelurahan
03-04-2022	SOEHARA	Kepala Desa Karang Tengah	Pemberdayaan Masyarakat dan Desa	#BKD JALAN DESA	jalan sangat rusak parah	Dusun Perreng Batu, Kab. Sumenep	Gayam	Karang Tengah
03-04-2022	SUWANDI	Kepala Desa Ngadirejo	Pemberdayaan Masyarakat dan Desa	#BKD PAUD-TK-SEKOLAH	Tidak adanya Sekolah PAUD/TK di Dusun Mojo yang menyebabkan warga di dusun tersebut harus menyekolahkan anaknya dengan jarak +-3 Km melewati jalan raya. hal tersebut sangat memberatkan bagi orang tua yang tidak memiliki kendaraan bermotor.	Dusun Mojo, Kab. Tuban	Widang	Ngadirejo
03-04-2022	SUYONO	Kepala Desa Watupanjang	Pemberdayaan Masyarakat dan Desa	#BKD BADAN USAHA MILIK DESA	sulitnya pendistribusian LPG di Desa	Dusun Sendi RT 001 RW 01 Desa Watupanjang, Kab. Probolinggo	Krucil	Watupanjang
03-04-2022	PURI RAHAYU	Kepala Desa Rosong	Pemberdayaan Masyarakat dan Desa	#BKD JALAN DESA	jalan rusak parah	Dusun Rosong Barat, Kab. Sumenep	Nonggunong	Rosong
03-04-2022	LUTFI	Kepala Desa Sariwani	Pemberdayaan Masyarakat dan Desa	#BKD BADAN USAHA MILIK DESA	Kurangnya Modal Bumdes Untuk percepatan Pembangunan	Dusun Kertowani, Kab. Probolinggo	Sukapura	Sariwani
03-04-2022	M. MAFTUKIN, S.Th.I	Kepala Desa Ngraseh	Pemberdayaan Masyarakat dan Desa	#BKD SARANA OLAHRAGA	a.Drainase/penyerapan belum maksimal, banyak kubangan air bila turun hujan b.Tanah lapangan kurang rata dan bergelombang c.Perlu adanya jogging track area sebagai upaya meningkatkan minat masyarakat untuk menjaga Kesehatan tubuh.	Jl. Kalibatu Ngraseh RT.010 RW.002, Kab. Bojonegoro	Dander	Ngraseh
03-04-2022	Supangat	Kepala Desa Tugurejo	Pemberdayaan Masyarakat dan Desa	#BKD PEMBANGUNAN JEMBATAN DESA	perlunya pembangunan untuk jembatan desa	tugurejo, Kab. Blitar	Wates	Tugurejo
03-04-2022	Supangat	Kepala Desa Tugurejo	Pemberdayaan Masyarakat dan Desa	#BKD BADAN USAHA MILIK DESA	badan usaha milik desa	tugurejo, Kab. Blitar	Wates	Tugurejo
03-04-2022	Supangat	Kepala Desa Tugurejo	Pemberdayaan Masyarakat dan Desa	#BKD EMBUNG	perlunya embung	tugurejo, Kab. Blitar	Wates	Tugurejo
03-04-2022	Supangat	Kepala Desa Tugurejo	Pemberdayaan Masyarakat dan Desa	#BKD PENAHAN TANAH	perlunya penahan tanah untuk beberapa tempat	tugurejo, Kab. Blitar	Wates	Tugurejo
03-04-2022	Supangat	Kepala Desa Tugurejo	Pemberdayaan Masyarakat dan Desa	#BKD PEMBANGUNAN SARPRAS AIR BERSIH	kurangnya air bersih	tugurejo, Kab. Blitar	Wates	Tugurejo
03-04-2022	Supangat	Kepala Desa Tugurejo	Pemberdayaan Masyarakat dan Desa	#BKD DRAINASE	kurangnya drainase	tugurejo, Kab. Blitar	Wates	Tugurejo

Tgl Usul	Pengusul	Profil	Urusan	Usulan	Permasalahan	Alamat	Kecamatan	Kelurahan
03-04-2022	Supangat	Kepala Desa Tugurejo	Pemberdayaan Masyarakat dan Desa	#BKD PAUD-TK-SEKOLAH	pemeliharaan paud-tk-sekolah	tugurejo, Kab. Blitar	Wates	Tugurejo
03-04-2022	Supangat	Kepala Desa Tugurejo	Pemberdayaan Masyarakat dan Desa	#BKD AKSES LOKASI DESA WISATA	akses menuju wisata kurang memadai	tugurejo, Kab. Blitar	Wates	Tugurejo
03-04-2022	Supangat	Kepala Desa Tugurejo	Pemberdayaan Masyarakat dan Desa	#BKD PENINGKATAN JALAN DESA	jalan desa rusak	tugurejo, Kab. Blitar	Wates	Tugurejo
03-04-2022	Supangat	Kepala Desa Tugurejo	Pemberdayaan Masyarakat dan Desa	#BKD AKSES LOKASI DESA WISATA	kurang memadai akses menuju wisata desa	tugurejo, Kab. Blitar	Wates	Tugurejo
03-04-2022	BUDIYANTO	Kepala Desa Tulungagung	Pemberdayaan Masyarakat dan Desa	#BKD DRAINASE	Pemukiiiman padat penduduk yang belum memliki saluran drainase yang memadai berdampak pada ketidak nyamanan masyarakat maka perlu segera di bangun saluran drainase yang memadai	RT. 009, RT. 005, RT. 006, RT 004, Kab. Bojonegoro	Malo	Tulungagung
03-04-2022	Radita Tuti DS.	Kepala Desa Jajar	Pemberdayaan Masyarakat dan Desa	#BKD PAUD-TK-SEKOLAH	Perlunya pembangunan gedung PAUD yang baru	Dusun Jajar RT 03 RW 01, Kab. Blitar	Talun	Jajar
03-04-2022	MISKAN	Kepala Desa Sukapura	Pemberdayaan Masyarakat dan Desa	#BKD BADAN USAHA MILIK DESA	Kurangnya Modal BUMdesa	J.Raya Bromo, Kab. Probolinggo	Sukapura	Sukapura
03-04-2022	SUGIONO, ST.	Kepala Desa Klakeh	Pemberdayaan Masyarakat dan Desa	#BKD SARANA OLAHRAGA	belum adanya fasilitaslapangan milik desa sehingga menghambat kegiatan kepemudaan	Desa Klakeh, Kab. Tuban	Bangilan	Klakeh
03-04-2022	WIWIK MURTININGSIH	Kepala Desa Tanggir	Pemberdayaan Masyarakat dan Desa	#BKD SARANA OLAHRAGA	kurangnya sarana olahraga yang ada di Desa Kami, sementara baru ada sarana olahraga volly dan Bulu tangkis masing-masing satu lapangan saja.	Desa Tanggir RT 04 RW 02, Kab. Bojonegoro	Malo	Tanggir
03-04-2022	Fauzi Ari Susilo	Kepala Desa Gandekan	Pemberdayaan Masyarakat dan Desa	#BKD SARANA OLAHRAGA	Rehab Sarana Olahraga karena Sarana dan Prasarana Olahraga yang belum memadai dan kurangnya tempat bermain anak	Dsn Gandekan Desa Gandekan Kecamatan Wonodadi, Kab. Blitar	Wonodadi	Gandekan
03-04-2022	AGUS SETIYONO, S.Pd	Kepala Desa Kupuk	Pemberdayaan Masyarakat dan Desa	#BKD EMBUNG	TANAH DI SEKITARAN EMBUNG/BEJI TERUS TERKIKIS DAN LONGSOR DAN PADA MUSIM KEMARAU TIDAK DAPAT MENAMPUNG AIR DENGAN MAKSIMAL	Dukuh Patran RT/RW 01/01, Kab. Ponorogo	Bungkal	Kupuk
03-04-2022	MOH. MUHAIL	Kepala Desa Mulyoagung	Pemberdayaan Masyarakat dan Desa	#BKD LAPANGAN SEPAKBOLA	sarpras olah raga yang belum layak	RT.02/RW.01, Kab. Tuban	Singgahan	Mulyoagung

Tgl Usul	Pengusul	Profil	Urusan	Usulan	Permasalahan	Alamat	Kecamatan	Kelurahan
03-04-2022	HARIADI	Kepala Desa Serag	Pemberdayaan Masyarakat dan Desa	#BKD PASAR DESA	Dalam rangka peningkatan ekonomi masyarakat desa perlu dibangun fasilitas yang memadahi yaitu pembangunan pasar desa, dikarenakan keuangan desa yang lebih banyak terserap untuk program pemulihan ekonomi nasional yaitu BLT Dana Desa maka dalam hal pembangunan pasar desa tersebut perlu adanya bantuan dari pemerintah provinsi senilai Rp 250 juta untuk bembangunan pasar desa tersebut.	Komplek pasar desa serag, Kab. Ponorogo	Pulung	Serag
03-04-2022	SOEGIANTO	Kepala Desa Brumbungan Lor	Pemberdayaan Masyarakat dan Desa	#BKD BADAN USAHA MILIK DESA	Pemberdayaan BUMDesa dalam rangka Pemulihan Ekonomi Dampak COVID-19	Dusun Gapur RT 007 RW 003, Kab. Probolinggo	Gending	Brumbungan Lor
03-04-2022	SUPRIYANTO	Kepala Desa Banjararum	Pemberdayaan Masyarakat dan Desa	#BKD IRIGASI	Untuk menanggulangi bencana banjir karena itu perlu dilakukan pembangunan tembok penahan tanah dan normalisasi sungai apur sepanjang Desa Banjararum - Desa Prambonwetan	Dusun Boro RT 6 RW 5 Desa Banjararum Kecamatan Rengel Kabupaten Tuban, Kab. Tuban	Rengel	Banjararum
03-04-2022	ZAINUL ARIFIN	Kepala Desa Beji	Pemberdayaan Masyarakat dan Desa	#BKD PASAR DESA	Pasar Desa Beji merupakan salah satu poros aktivitas warga dalam jual beli. Keberadaan pasar sangat vital bagi warga dalam mencukupi kebutuhan sehari-hari. Ditambah lagi keberadaan Mega Proyek Pertamina di wilayah Kecamatan Jenu tentunya memberi dampak yang signifikan terhadap keramaian pengunjung pasar, namun sarana kelengkapan pasar belum sepenuhnya dapat menunjang dikarenakan proses pembangunan kios pasar Desa Beji belum terbangun penuh dikarenakan anggaran APBDes tidak mencukupi.	Dusun krajan RT.01/RW.02 Desa Beji Kecamatan Jenu Kabupaten Tuban, Titik Koordinat -6.831273, 112.000166, Kab. Tuban	Jenu	Beji
03-04-2022	SIDIK MUSTAFA	Kepala Desa Liprak Kidul	Pemberdayaan Masyarakat dan Desa	#BKD BADAN USAHA MILIK DESA	Menurunnya pemasukan BUM Desa Akibat dampak pandemi covid-19	Dusun Pendopo RT 002 RW 001, Kab. Probolinggo	Banyuanyar	Liprak Kidul
03-04-2022	Muhammad Haris	Kepala Desa Sumberejo	Pemberdayaan Masyarakat dan Desa	#BKD BADAN USAHA MILIK DESA	Perlu ada Pengembangan untuk memaksimalkan usaha Bumdesa	jalan matikan desa sumberejo, Kab. Probolinggo	Paiton	Sumberejo
04-04-2022	JOKO PURWANTO	Kepala Desa Baureno	Pemberdayaan Masyarakat dan Desa	#BKD PEMBANGUNAN JEMBATAN DESA	BELUM ADA JEMBATAN	DUSUN POHLUJU, Kab. Bojonegoro	Baureno	Baureno
04-04-2022	khairil anwar	Kepala Desa Pandantoyo	Pemberdayaan Masyarakat dan Desa	#BKD BADAN USAHA MILIK DESA	Kurangnya modal bagi BUMDES untuk pengembangan usaha yang produktif	Desa Pandantoyo, Kab. Nganjuk	Kertosono	Pandantoyo
04-04-2022	Drs. KASTURI	Kepala Desa Karangdinoyo	Pemberdayaan Masyarakat dan Desa	#BKD PAUD-TK-SEKOLAH	usia anak didik PAUD dan TAMAN KANAK-KANAK sangat banyak sedangkan ruang gedung sedangkan ruang gedung sekarang ini berlokasi di Tanah balai Desa Karangdinoyo sangat terbatas dan sudah tidak layak digunakan untuk proses belajar mengajar sehingga sangat dibutuhkan pembangunan gedung baru untuk proses belajar mengajar	Jl. R.A KARTINI No ; 405 Rt. 09 Rw. 03 Dusun Karangdinoyo, Kab. Bojonegoro	Sumberejo	Karangdinoyo
04-04-2022	DARMINTO, SE	Kepala Desa Bangunsari	Pemberdayaan Masyarakat dan Desa	#BKD LAPANGAN SEPAKBOLA	Tribun Lapangan sepakbola yang pembangunannya belum optimal, sehingga dalam penggunaannya juga belum memadai	RT 01 RW 01 Dusun Jambu Desa Bangunsari Pacitan, Kab. Pacitan	Pacitan	Bangunsari

Tgl Usul	Pengusul	Profil	Urusan	Usulan	Permasalahan	Alamat	Kecamatan	Kelurahan
04-04-2022	MOH. BUDIYANTO	Kepala Desa Pandian	Pemberdayaan Masyarakat dan Desa	#BKD POLINDES-POSKESDES	Belum dibangun Polindes	Dusun Pandian Selatan RT. 02 RW. 05, Kab. Sumenep	Kota Sumenep	Pandian
04-04-2022	MARIBUT, SE	Kepala Desa Totosan	Pemberdayaan Masyarakat dan Desa	#BKD PENINGKATAN JALAN DESA	Jalan menuju Pemukiman penduduk masih belum dirabat beton	Dusun Ares Dajah, Kab. Sumenep	Batang Batang	Totosan
04-04-2022	ABD. RAUF	Kepala Desa Tembayan	Pemberdayaan Masyarakat dan Desa	#BKD PENAHAN TANAH	Tanggul Penahan Tanah Rusak berat	Dusun Timur Rt. 001 RW. 001, Kab. Sumenep	Kangayan	Tembayan
04-04-2022	HERIADI, S.Sos	Lurah Togogan	Pemberdayaan Masyarakat dan Desa	#BKD PENINGKATAN JALAN DESA	Pelebaran dan peningkatan kualitas jalan sebagai ikon kelurahan dan juga untuk meningkatkan perekonomian masyarakat dan juga menggali potensi yang ada di kelurahan	Lingkungan Kendaldoyong RT05/RW01, Kab. Blitar	Srengat	Togogan
04-04-2022	HOSAINI, S.H.	Kepala Desa Saobi	Pemberdayaan Masyarakat dan Desa	#BKD LAPANGAN SEPAKBOLA	Sarana dan Prasarana untuk Lapangan sepak Bola belum terpenuhi, tetapi tanah sudah ada	Dusun Impres, Kab. Sumenep	Kangayan	Saobi
04-04-2022	MOHAMAD WIDARDI	Kepala Desa Magersari	Pemberdayaan Masyarakat dan Desa	#BKD POLINDES-POSKESDES	Ketidaklayakan fasilitas gedung pada polindes/Poskesdes, untuk sementara sekarang masih menggunakan atau bertempat dirumah Bidan Desa, pengajuan dengan ukuran Pajang 14 M Lebar 5 M adapun biaya yang diperlukan kurang lebih Rp. 168.380.000,00.	Jalan Raya Plumpang-Compreng Dusun Juwet RT 01 RW 04 Desa Magersari, Kab. Tuban	Plumpang	Magersari
04-04-2022	JAUHARUL IHSAN KAHONO	Kepala Desa Medalem	Pemberdayaan Masyarakat dan Desa	#BKD AKSES LOKASI DESA WISATA	Jembatan Akses Wisata Religi Kondisi Rusak	Dusun Soko RT. 06 RW. 03, Kab. Tuban	Senori	Medalem
04-04-2022	siswanto bintoro	Kepala Desa Tumpeng	Pemberdayaan Masyarakat dan Desa	#BKD PENAHAN TANAH	banyak jalan di desa kami terkikis air dikarenakan belum ada penahan tanahnya atau plengseng	dusun tenggir rt 14-17, Kab. Bondowoso	Wonosari	Tumpeng
04-04-2022	JAILANI	Kepala Desa Tanah Merah	Pemberdayaan Masyarakat dan Desa	#BKD JALAN DESA	jalan aspal rusak parah	Dusun Tanah Merah RT./RW 04/02, Kab. Sumenep	Nonggunong	Tanah Merah
04-04-2022	Mujiyono	Kepala Desa Buncitan	Pemberdayaan Masyarakat dan Desa	#BKD JALAN DESA	Jalan Perlu Di paving	Dusun Duran RT 15 RW 07, Kab. Sidoarjo	Sedati	Buncitan
04-04-2022	TRIYONO	Kepala Desa Nglaran	Pemberdayaan Masyarakat dan Desa	#BP FASILITASI KAWASAN PERDESAAN	kurangnya sarpras olahraga desa (-8.213094 111.235412)	Dusun Krajan Desa Nglaran, Kab. Pacitan	Tulakan	Nglaran
04-04-2022	SUKATMAN	Kepala Desa Purwosari	Pemberdayaan Masyarakat dan Desa	#BKD AKSES LOKASI DESA WISATA	taman layak anak (pembuatan joglo)	jalan ahmad yani no. 06, Kab. Ponorogo	Babadan	Purwosari
04-04-2022	Hj. KARTINI	Kepala Desa Sokarami Paseser	Pemberdayaan Masyarakat dan Desa	#BKD JALAN DESA	Jalan Rusak	Dusun Sokaramme Paseser, Kab. Sumenep	Nonggunong	Sokarami Paseser

Tgl Usul	Pengusul	Profil	Urusan	Usulan	Permasalahan	Alamat	Kecamatan	Kelurahan
04-04-2022	SITI MAHFUDHOH	Kepala Desa Mliwang	Pemberdayaan Masyarakat dan Desa	#BKD DRAINASE	belum ada drainase perlu dibangun drainase sebagai akses air dikarenakan sering banjir dengan disebabkan karena drainase yang lama rusak - 6.831073 sampai 111.894818	Desa Mliwang RT 3 RW 2 sampai Desa Mliwang Rt 4 Rw 1 kec. kerek kab tuban, Kab. Tuban, Kab. Tuban	Kerek	Mliwang
04-04-2022	KHOYUM	Kepala Desa Dawuhan	Pemberdayaan Masyarakat dan Desa	#BP FASILITASI PENGELOLAAN KEUANGAN DESA	BKK Jatim Puspa	Desa Dawuhan, Kab. Nganjuk	Jatikalen	Dawuhan
04-04-2022	PAIJO	Kepala Desa Gedangan	Pemberdayaan Masyarakat dan Desa	#BKD PENAHAN TANAH	Keterbatasan Anggaran di Desa	Rt. 01 Rw. 04 Dukuh Krajan, Kab. Ponorogo	Ngrayun	Gedangan
04-04-2022	SUBARI	Kepala Desa Wayang	Pemberdayaan Masyarakat dan Desa	#BKD PAUD-TK-SEKOLAH	saat ini masih memakai gedung PKK, pembangunan ruang / gedung TK Desa Wayang Anggaran Biaya RP 600.000.000,- Dinas PUPR Provinsi Jawa Timur	Dukuh Surodipo RT 01 RW 01 Sebelah Lapangan Desa Wayang, Kab. Ponorogo	Pulung	Wayang
04-04-2022	SADIKO	Kepala Desa Sanan	Pemberdayaan Masyarakat dan Desa	#BKD BADAN USAHA MILIK DESA	Jatim Puspa 2023 (Bumdes Subur MaKmur)	Desa Sanan Kecamatan Pace Kabupaten Nganjuk, Kab. Nganjuk	Pace	Sanan
04-04-2022	MARLIN	Kepala Desa Grabagan	Pemberdayaan Masyarakat dan Desa	#BKD PASAR DESA	Sebagai pusat perputaran ekonomi, Pasar Desa Grabagan dapat dikategorikan dalam kondisi yang cukup memperhatikan. Bangunan yang terdapat di Pasar membutuhkan renovasi dan penataan ulang sehingga menjadi pasar yang lebih nyaman dan representatif.	rt 01 rw 04 dusun juwarsari, Kab. Tuban	Grabagan	Grabagan
04-04-2022	TRIYONO	Kepala Desa Nglaran	Pemberdayaan Masyarakat dan Desa	#BKD PASAR DESA	bangunan Rusak dan perlu perbaikan (-8.212859 111.236281)	Dusun Krajan Desa Nglaran, Kab. Pacitan	Tulakan	Nglaran
04-04-2022	RISKIYANI	Kepala Desa Romben Barat	Pemberdayaan Masyarakat dan Desa	#BKD JALAN DESA	Jalan Rusak, Demi kelancaran dan kenyamanan transportasi serta pengguna jalan	Dusun Blimbing, Kab. Sumenep	Dungkek	Romben Barat
04-04-2022	PARNOTO	Kepala Desa Pesawahan	Pemberdayaan Masyarakat dan Desa	#BKD BADAN USAHA MILIK DESA	Kurangnya modal BUMDES NUSA ARDANA	Desa Pesawahan, Kab. Sidoarjo	Porong	Pesawahan
04-04-2022	RISPANDI	Kepala Desa Cangkring	Pemberdayaan Masyarakat dan Desa	#BKD EMBUNG	sering terjadinya bocor tanggul embung dan air yang meluber akibat curah hujan tinggi maka diharapkan dibuatkan sebuah TPT Embung sepanjang 180 m untuk mengantisipasi tanggul jebol supaya budidaya ikan tetap lancar dan tidak merugi.	Desa Cangkring, Kab. Tuban	Plumpang	Cangkring
04-04-2022	MISBAHOL MUNIR	Kepala Desa Pordapor	Pemberdayaan Masyarakat dan Desa	#BKD DRAINASE	Drainase belum dibangun	Dusun Pordapor, Kab. Sumenep	Guluk-Guluk	Pordapor
04-04-2022	SUISWANTO	Kepala Desa Ngandong	Pemberdayaan Masyarakat dan Desa	#BKD PENAHAN TANAH	belum adanya tembok penahan jalan sehingga rawan longsor dan untuk keamanan pengguna jalan	Dusun Ngesong rt 06 rw 07 Desa Ngandong, Kab. Tuban	Grabagan	Ngandong
04-04-2022	WAHYU PUJI PRABOWO	Kepala Desa Campursari	Pemberdayaan Masyarakat dan	#BKD PENINGKATAN JALAN DESA	Jalan rusak dengan panjang 1.000 meter dan lebar 3 meter, kebutuhan anggaran Rp 960.000.000,-	Jln. Singosari RT 003 RW 001, RT 004 RW 001 dan RT 001 RW 002	Sambit	Campursari

Tgl Usul	Pengusul	Profil	Urusan	Usulan	Permasalahan	Alamat	Kecamatan	Kelurahan
			Desa			Dukuh Bedali, Kab. Ponorogo		
04-04-2022	H. GHAZALI	Kepala Desa Payudan Dundang	Pemberdayaan Masyarakat dan Desa	#BKD JALAN DESA	Jalan Aspal rusak berat	Dusun Reyang Rt.13, Kab. Sumenep	Guluk-Guluk	Payudan Dundang
04-04-2022	RAMIDI	Kepala Desa Waleran	Pemberdayaan Masyarakat dan Desa	#BKD PENINGKATAN JALAN DESA	jalan lingkungan merupakan aset desa yang dimanfaatkan masyarakat, dan karena kondisi yang rusak maka pemanfaatannya bagi masyarakat menjadi sulit akses dan sebagai penunjang ekonomi masyarakat desa	Dusun Karanglor RT 03 RW 02, Kab. Tuban	Grabagan	Waleran
04-04-2022	WINARYONO, S.H.I.	Kepala Desa Ngilo-ilo	Pemberdayaan Masyarakat dan Desa	#BKD PASAR DESA	Pembangunan Pasar Desa Volume Rp.500.000.000,-	RT 002 RW 01 Dukuh Sukamaju Desa Ngilo-ilo, Kab. Ponorogo	Slahung	Ngilo-ilo
04-04-2022	H. DARMU, SH	Kepala Desa Kapu	Pemberdayaan Masyarakat dan Desa	#BKD PEMBANGUNAN SARPRAS AIR BERSIH	Masih minimnya akses air bersih bagi sebagian penduduk desa kapu, khususnya dusun bororejo dikarenakan tampungan air yang ada sekarang masih belum bisa mencukupi kebutuhan yang ada.	Dusun Bororejo, Kab. Tuban	Merakurak	Kapu
04-04-2022	DIDIK SUSANTO	Kepala Desa Grujugan	Pemberdayaan Masyarakat dan Desa	#BKD PEMBANGUNAN SARPRAS AIR BERSIH	Kebutuhan sarana air bersih yang masih belum terpenuhi	Dusun Tolasan RT/RW 10/03, Kab. Sumenep	Gapura	Grujugan
04-04-2022	Slamet Indrianto	Kepala Desa Baron	Pemberdayaan Masyarakat dan Desa	#BKD BADAN USAHA MILIK DESA	PENERIMA BKK PEMBERDAYAN BUM DESA TAHUN 2023, JATIM PUSPA DAN A BKK PROGRAM DESA BERDAYA	DS. BARON, Kab. Nganjuk	Baron	Baron
04-04-2022	JUMINTO	Kepala Desa Tumbrasanom	Pemberdayaan Masyarakat dan Desa	#BKD PASAR DESA	Pasar Desa Tidak Layak	Dusun Tumbras RT 08 RW 02 Desa Tumbrasanom Kecamatan Kedungadem Kabupaten Bojonegoro, Kab. Bojonegoro	Kedungadem	Tumbrasanom
04-04-2022	AGUS PUJIONO	Kepala Desa Tegalrejo	Pemberdayaan Masyarakat dan Desa	#BKD DRAINASE	Jalan Di Dukuh mendak rawan Banjir Panjang 215 m Anggaran Rp. 109.660.000	Dukuh Mendak, Kab. Ponorogo	Pulung	Tegalrejo
04-04-2022	SRI MURTIANINGRUM	Kepala Desa Sidorejo	Pemberdayaan Masyarakat dan Desa	#BKD PEMBANGUNAN SARPRAS AIR BERSIH	Keterbatasan APBDes	Desa Sidorejo RT.05/RW.01 Sukosewu Bojonegoro, Kab. Bojonegoro	Sukosewu	Sidorejo
04-04-2022	SUBHAN, S.Pd.I	Kepala Desa Prancak	Pemberdayaan Masyarakat dan Desa	#BKD LAPANGAN SEPAKBOLA	Sebagai Sarana Olah Raga bagi Pemuda di Desa Prancak	Dusun Platokan, Kab. Sumenep	Pasongsongan	Prancak
04-04-2022	SRI MURTIANINGRUM	Kepala Desa Sidorejo	Pemberdayaan Masyarakat dan Desa	#BKD BADAN USAHA MILIK DESA	Keterbatasan APBDesa	Desa Sidorejo RT.06/RW.01, Kab. Bojonegoro	Sukosewu	Sidorejo
04-04-2022	BAMBANG WIDODO	Kepala Desa Kendal	Pemberdayaan Masyarakat dan Desa	#BKD PENINGKATAN JALAN DESA	Jalan Di RT.002/RW.002 Dusun Krajan Desa Kendal Sudah Rusak, Sehingga Perlu Adanya Perbaikan Dan Peningkatan Jalan - 8,14274,111,00888,377,8m,278°	RT.002/RW.002 Dusun Krajan Desa Kendal, Kab. Pacitan	Punung	Kendal

Tgl Usul	Pengusul	Profil	Urusan	Usulan	Permasalahan	Alamat	Kecamatan	Kelurahan
04-04-2022	WAHID RIYADI	Kepala Desa Singgahan	Pemberdayaan Masyarakat dan Desa	#BKD JALAN DESA	Masih berbatu dan tidak rata.. sebagian becek P. 235 M L : 3.8 M	Dukuh Cengkir RT 02 RW 04 Dukuh Cengkir, Kab. Ponorogo	Pulung	Singgahan
04-04-2022	JONO	Kepala Desa Kanor	Pemberdayaan Masyarakat dan Desa	#BKD PENINGKATAN JALAN DESA	Kondisi jalan saat ini masih paving. banyak paving yang patah dan ambles karena dilalui kendaraan bermuatan berat, saat musim hujan banyak air tergenang di jalanan. sehingga diusulkan peningkatan jalan menjadi jalan rigid.	RT 07 RW 03 Dusun Kanor Desa Kanor, Kab. Bojonegoro	Kanor	Kanor
04-04-2022	SRI MURTIANINGRUM	Kepala Desa Sidorejo	Pemberdayaan Masyarakat dan Desa	#BKD DRAINASE	Keterbatasan APBDesa	Desa Sidorejo, RT.08/RW.01, Kab. Bojonegoro	Sukosewu	Sidorejo
04-04-2022	SUPRAPTO	Kepala Desa Kaligede	Pemberdayaan Masyarakat dan Desa	#BKD PENINGKATAN JALAN DESA	Perlu Adanya Peningkatan Jalan Desa Khususnya RT 01 - RT 05	Desa Kaligede, Kab. Tuban	Senori	Kaligede
04-04-2022	IMAM GHAZALI	Kepala Desa Lapa Laok	Pemberdayaan Masyarakat dan Desa	#BKD DRAINASE	Belum terpenuhinya Sarana Drainase bagi masyarakat	Dusun Todinding RT/RW 008/003, Kab. Sumenep	Dungkek	Lapa Laok
04-04-2022	RUSTIN	Kepala Desa Sekarjoho	Pemberdayaan Masyarakat dan Desa	#BKD PENAHAN TANAH	Terjadi Erosi	Dusun Sekarjoho, Kab. Pasuruan	Prigen	Sekarjoho
04-04-2022	KASMANI	Kepala Desa Rengel	Pemberdayaan Masyarakat dan Desa	#BKD PASAR DESA	Dengan dibukanya Jembatan TBT berimbas pada ramainya jalur jalan di Desa Rengel - Desa Ngadirejo, termasuk banyaknya muncul tempat usaha yang baru disepanjang jalur tersebut. Untuk menampung usaha tersebut perlu dibangun KIOS Desa di Lahan milik Desa agar tempat usaha masyarakat bisa tertata dengan baik	Dusun Rahayu Lereng Kuning RT. 5 RW.3, Kab. Tuban	Rengel	Rengel
04-04-2022	SUTAJI	Kepala Desa Kayulemah	Pemberdayaan Masyarakat dan Desa	#BKD LAPANGAN SEPAKBOLA	Lapangan desa kayulemah perlu ada pembangunan berat	RT 09 RW 02 Desa Kayulemah, Kab. Bojonegoro	Sumberejo	Kayulemah
04-04-2022	BAMBANG SUWANTO	Kepala Desa Kedungrejo	Pemberdayaan Masyarakat dan Desa	#BKD PAUD-TK-SEKOLAH	Belum mempunyai Gedung Pos Paud yang layak	Desa Kedungrejo RT 014 RW 006, Kab. Bojonegoro	Baureno	Kedungrejo
04-04-2022	M. TAQIM	Kepala Desa Kesamben	Pemberdayaan Masyarakat dan Desa	#BKD LAPANGAN SEPAKBOLA	Sarana Prasarana Kurang Memadai	Dsn. Kesamben Timur RT.05 Rw.02 Desa Kesamben, Kab. Tuban	Plumpang	Kesamben
04-04-2022	SUJONO	Kepala Desa Hargoretno	Pemberdayaan Masyarakat dan Desa	#BKD PENAHAN TANAH	belum ada tembok Penahan tanah untuk jalan lingkungan Dusun bawi Wetan Desa Hargoretno	RT 02 RW 02 Dsn. Bawi Wetan Desa Hargoretno Kecamatan Kerek, Kab. Tuban	Kerek	Hargoretno
04-04-2022	GUNTARAM	Kepala Desa Tulakan	Pemberdayaan Masyarakat dan Desa	#BKD PASAR DESA	Pasar Hewan Desa Tulakan yang berlokasi di -8.16879, 111.28082 belum selesai pembangunannya (Tempat parkir, Kios, dan Talud)	RT 02 RW 02 Dusun Krajan Desa Tulakan, Kab. Pacitan	Tulakan	Tulakan

Tgl Usul	Pengusul	Profil	Urusan	Usulan	Permasalahan	Alamat	Kecamatan	Kelurahan
04-04-2022	AGUS WIJAYA	Kepala Desa Gajah	Pemberdayaan Masyarakat dan Desa	#BKD BADAN USAHA MILIK DESA	belum mempunyai gedung / kantor bumdes	Jalan Merbabu no 4 Desa Gajah, Kab. Ponorogo	Sambit	Gajah
04-04-2022	SUMARDI	Kepala Desa Patihan	Pemberdayaan Masyarakat dan Desa	#BKD PENINGKATAN JALAN DESA	DAERAH BANTARAN ALIRAN SUNGAI BENGAWAN SOLO, JIKA BANJIR MASIH SANGAT DALAM KARNA PENINGGIAN BELUM MAKSIMAL	DUSUN TANGGIR RT.08 - RT.11 RW.02 DESA PATIHAN, Kab. Tuban	Widang	Patihan
04-04-2022	SISMANTO	Kepala Desa Sawahan	Pemberdayaan Masyarakat dan Desa	#BKD JALAN DESA	kondosi jalan saat ini rusak berat, maka perlu penanganan mendesak	dusun logawe RT 01 RW 05 s/d RT 03 s/d RW 06 Desa Sawahan Kec. Rengel Kab. Tuban, Kab. Tuban	Rengel	Sawahan
04-04-2022	ALI ZUDIANTO	Kepala Desa Banjarmadu	Pemberdayaan Masyarakat dan Desa	#BKD PENAHAN TANAH	Tanah Jalan Yang sering longsor sehingga mengakibatkan kurang lancarnya arus transportasi	Dusun Tanggulangin RT.002/RW.004, Kab. Lamongan	Karanggeneng	Banjarmadu
04-04-2022	DIDIK SUHERMANTO	Kepala Desa Klabang	Pemberdayaan Masyarakat dan Desa	#BKD POLINDES-POSKESDES	Untuk kelancaran pelayanan kesehatan kepada masyarakat Desa Klabang	Dusun Donosuko RT07/RW01, Kab. Bondowoso	Klabang	Klabang
04-04-2022	SUDAHNAN	Kepala Desa Dapenda	Pemberdayaan Masyarakat dan Desa	#BKD SARANA OLAHRAGA	Belum dibangunnya sarana olah raga bagi pemuda Dapenda	Dusun Somor Kopi, Kab. Sumenep	Batang Batang	Dapenda
04-04-2022	TEGUH SANTOSO, S.Sos.	Kepala Desa Sidomukti	Pemberdayaan Masyarakat dan Desa	#BKD PASAR DESA	Belum adanya Pasar Hewan di Kecamatan Kepohbaru membuat masyarakat susah dalam melakukan jual-beli hewan ternak yang terpusat yang mengakibatkan murahnya hewan ternak, sebagian besar masyarakat selain bertani juga berternak, maka Pasar Hewan sangat diperlukan	Jalan Raya Kepohbaru Baureno Dusun Barulor RT 22 RW 06 Desa Sidomukti, Kab. Bojonegoro	Kepohbaru	Sidomukti
04-04-2022	SUYUDI HARYANTO	Kepala Desa Sumber	Pemberdayaan Masyarakat dan Desa	#BKD LISTRIK MASUK DESA	Banyak warga yang belum memiliki jaringan listrik, terutama warga yang kurang mampu	Desa Sumber, Kab. Blitar	Sanankulon	Sumber
04-04-2022	NUR ISKAN	Kepala Desa Pekarungan	Pemberdayaan Masyarakat dan Desa	#BKD LAPANGAN SEPAKBOLA	tidak ada sarana prasarana olahraga, banyaknya pemuda bermain sepak bola di desa tetangga	Dusun Pekarungan RT 18 RW 06, Kab. Sidoarjo	Sukodono	Pekarungan
04-04-2022	SURIP	Kepala Desa Karangasem	Pemberdayaan Masyarakat dan Desa	#BKD SARANA OLAHRAGA	Pembangunan Jogging Track	Jalan Poros Desa RT001 RW003, Kab. Tuban	Jenu	Karangasem
04-04-2022	M. ARIFIN	Kepala Desa Blimbinggede	Pemberdayaan Masyarakat dan Desa	#BKD DRAINASE	Jika musim penghujan menyebabkan air menggenang dan banjir, sehingga merusak jalan dan bangunan yang ada diharapkan bisa mengendalikan permukaan air tanah, erosi tanah.	RT 06 RW 01, Kab. Bojonegoro	Ngraho	Blimbinggede
04-04-2022	KASIM	Kepala Desa Karang Sengon	Pemberdayaan Masyarakat dan Desa	#BKD JALAN DESA	Jalan Rusak Berat	Desa Karang Sengon RT.006 RW.003, Kab. Bondowoso	Klabang	Karang Sengon
04-04-2022	SUNARDI RUSDIANA	Kepala Desa Karangtengah	Pemberdayaan Masyarakat dan Desa	#BKD PENAHAN TANAH	Tebing tinggi 6 m panjang 80 m longsor dan kondisi sangat mengawatirkan karena sangat dekat dengan jembatan dan rumah warga	RT 02 / RW 02 Dusun Karangasem, Kab. Tuban	Jatirogo	Karangtengah

Tgl Usul	Pengusul	Profil	Urusan	Usulan	Permasalahan	Alamat	Kecamatan	Kelurahan
04-04-2022	SUHADAK	Kepala Desa Tambakrejo	Pemberdayaan Masyarakat dan Desa	#BKD IRIGASI	Pintu air untuk irigasi mengalami keropos sehingga air sungai dapat masuk ke area persawahan saat debit air sengai naik. Hal ini mengakibatkan kerusakan tanaman pangan. Volume keseluruhan pintu air (3x4) meter	Dusun Klubuk RT. 002 RW. 001, Kab. Tuban	Rengel	Tambakrejo
04-04-2022	KHUMAEDI	Kepala Desa Patuguran	Pemberdayaan Masyarakat dan Desa	#BKD AKSES LOKASI DESA WISATA	Akses ke Lokasi Wisata Mangrove yang rusak, sehingga perlu perbaikan/Pavingisasi dengan Volume 2.000 x 3 m.	Dusun Tambakrejo, Kab. Pasuruan	Rejoso	Patuguran
04-04-2022	TINIK, SE	Kepala Desa Temandang	Pemberdayaan Masyarakat dan Desa	#BKD SARANA OLAHRAGA	APBDesa yang terbatas untuk Pembangunan fasilitas jogging track, guna menunjang kegiatan olahraga khususnya sepak bola dan volley. volume = 420 m x 3 m x 0,20 m koordinat : 111°55'49,807"E "-6°51'36,005"S	dusun tlogo agung Rt 2 RW 2, Kab. Tuban	Merakurak	Temandang
04-04-2022	JOKO SEKTIONO	Kepala Desa Tanggulangin	Pemberdayaan Masyarakat dan Desa	#BKD SUMUR	Sering terjadinya kekeringan ketika musim kemarau dan kurang memadainya sumber air yg ada di desa menyebabkan resahnya masyarakat desa karena kekurangan sumber air bersih untuk kebutuhan sehari-hari, sehingga diperlukan adanya sumur bor untuk mengantisipasi terjadinya kekeringan.	Dsn. Krajan, Kab. Tuban	Montong	Tanggulangin
04-04-2022	LAZIB	Kepala Desa Maindu	Pemberdayaan Masyarakat dan Desa	#BKD PASAR DESA	sangat diperlukan pasar agar produk unggulan maindu serta hasil panen maindu dapat terjual dengan mudah, dan akses desa maindu ke kecamatan sangat jauh sehingga sangat dibutuhkan pasar yang lebih dekat	Dsn Windu Rt 006 Rw 002, Kab. Tuban	Montong	Maindu
04-04-2022	H. SODIQ WIDODO	Kepala Desa Randupitu	Pemberdayaan Masyarakat dan Desa	#BKD SUMUR	Belum tersedianya kebutuhan air bersih secara maksimal di sekitar Pasar Desa Randupitu	Pasar Desa Randupitu Dusun Gesing RT.001 RW.008 Desa Randupitu, Kab. Pasuruan	Gempol	Randupitu
04-04-2022	NUR IFKA AZIZAH	Kepala Desa Karangtino	Pemberdayaan Masyarakat dan Desa	#BKD PENAHAN TANAH	UNTUK MEMPERKUAT SISI KANAN KIRI JALAN sepanjang 1000m	DUSUN TOMERTO RT 05 RW 04 - 7.099233,112.000575 -7.099135,112.003619, Kab. Tuban	Rengel	Karangtino
04-04-2022	SUNARTI	Kepala Desa Kedungkumpul	Pemberdayaan Masyarakat dan Desa	#BKD SARANA OLAHRAGA	Belum memadainya fasilitas tempat Olah raga	Desa Kedungkumpul Kec. sarirejo, Kab. Lamongan	Sarirejo	Kedungkumpul
04-04-2022	SUFA"AT	Kepala Desa Masangan	Pemberdayaan Masyarakat dan Desa	#BKD PEMBANGUNAN JEMBATAN DESA	permohonan penggantian jembatan gantung menjadi jembatan beton	Desa Masangan RT.01 RW.01, Kab. Pasuruan	Bangil	Masangan
04-04-2022	NANANG KHOSIM	Kepala Desa Tigasan Wetan	Pemberdayaan Masyarakat dan Desa	#BKD BADAN USAHA MILIK DESA	Kurangnya modal usaha untuk pengembangan usaha, fasilitas, sarana dan prasarana wisata di Bukit Dami Tigasan Wetan, sehingga menurunnya minat pengunjung wisatawan	Dusun Drandang RT 04 RW 07 Desa Tigasan Wetan, Kab. Probolinggo	Leces	Tigasan Wetan
04-04-2022	LAZIB	Kepala Desa Maindu	Pemberdayaan Masyarakat dan	#BKD PASAR DESA	Sangat diperlukan pasar desa agar masyarakat lebih dekat dalam menjual hasil produknya dan lebih dekat dalam membeli kebutuhan sehari- hari	Dsn Windu Desa Maindu RT 006 RW 002, Kab. Tuban	Montong	Maindu

Tgl Usul	Pengusul	Profil	Urusan	Usulan	Permasalahan	Alamat	Kecamatan	Kelurahan
			Desa					
04-04-2022	JOKO SETIYONO	Kepala Desa Jambi	Pemberdayaan Masyarakat dan Desa	#BKD BADAN USAHA MILIK DESA	PENERIMA BKK PEMBERDAYAAN BUMDESATA TAHUN 2023, JATIM PUSPA DAN BKK PROGRAM DESA BERDAYA.	Jalan A. Yani No 1. Desa Jambi., Kab. Nganjuk	Baron	Jambi
04-04-2022	EKO SISWANTO	Kepala Desa Nguruan	Pemberdayaan Masyarakat dan Desa	#BKD PASAR DESA	Pemerintah Desa Tidak Mempunyai Pendanaan Untuk Membangun Kios Pasar Desa dikarenakan Dana Desa Masih Terfokus Untuk Penanganan COVID-19	RT.006/RW.001, Kab. Tuban	Soko	Nguruan
04-04-2022	MIFTAKHUL HUDA	Kepala Desa Mentoso	Pemberdayaan Masyarakat dan Desa	#BKD AKSES LOKASI DESA WISATA	Jalan menuju Wisata Pantai Sumur Pawon masih belum layak di lewati mobil	Dusun Mlangwe RT.02 RW.03 Kecamatan Jenu Kabupaten Tuban, Kab. Tuban	Jenu	Mentoso
04-04-2022	H. LISTIYONO, S.Sos.	Kepala Desa Bakalan	Pemberdayaan Masyarakat dan Desa	#BKD LAPANGAN SEPAKBOLA	kondisi lapangan landai dan sering tergenang air sehingga lapangan menjadi rusak	Desa Bakalan RT 006 RW 001 Kecamatan Kapas Kabupaten Bojonegoro, Kab. Bojonegoro	Kapas	Bakalan
04-04-2022	ERRY CAHYONO, SH	Kepala Desa Mlideg	Pemberdayaan Masyarakat dan Desa	#BKD LAPANGAN SEPAKBOLA	Kurang Rata dan Tergenang Air	Dusun Mlideg RT 15 RW 03, Kab. Bojonegoro	Kedungadem	Mlideg
04-04-2022	BASORI ALWI	Kepala Desa Ampelan	Pemberdayaan Masyarakat dan Desa	#BKD PENINGKATAN JALAN DESA	Jalan Rusak Berat	RT 10 RW 03, Kab. Bondowoso	Wringin	Ampelan
04-04-2022	MUNIR	Kepala Desa Senori	Pemberdayaan Masyarakat dan Desa	#BKD DRAINASE	terputusnya drainase di sepanjang jalan merakurak-kerek tepatnya di sebelah masjid desa Senori ke barat sampai perbatasan desa sembungrejo membuat terjadinya banjir ketika hujan turun	RT. 01 / RW. 05 sampai RT. 04 / RW. 05 Ds. Senori, Kab. Tuban	Merakurak	Senori
04-04-2022	RACHMAD ARIADI	Kepala Desa Pamolokan	Pemberdayaan Masyarakat dan Desa	#BKD PASAR DESA	Perlu penambahan kios pasar desa	Dusun Saluran RT/RW 01/09, Kab. Sumenep	Kota Sumenep	Pamolokan
04-04-2022	WARAS	Kepala Desa Wotsogo	Pemberdayaan Masyarakat dan Desa	#BKD LAPANGAN SEPAKBOLA	Kurang memadainya Fasilitas Lapangan Sepakbola, perlu adanya pembangunan dan peningkatan sarana/ prasarana agar bisa multi fungsi	Jl. Jombok Desa Wotsogo Kecamatan Jatirogo Kabupaten Tuban, Kab. Tuban	Jatirogo	Wotsogo
04-04-2022	SUNAR	Kepala Desa Sundul	Pemberdayaan Masyarakat dan Desa	#BKD PASAR DESA	Perlunya bantuan Rehab Pembangunan Pasar Desa Sundul, Kecsamatan Parang kabupaten Magetan	Desa Sundul, Kecamatan Parang, Kab. Magetan	Parang	Sundul
04-04-2022	BAPPEDA Kab. Mojokerto	Bappeda Kab/Kota	Pemberdayaan Masyarakat dan Desa	#BP FASILITASI PENATAAN DESA	Pembinaan Manajemen Pemerintahan Desa (Sistem Administrasi Pemerintahan Desa/SIMANIS)	DPMD Kabupaten Mojokerto, Jln Jend. A Yani Nomor 16 Mojokerto, Kab. Mojokerto	Seluruh Kecamatan	Seluruh Kelurahan/Desa
04-04-2022	RUSDIONO	Kepala Desa Remen	Pemberdayaan Masyarakat dan Desa	#BKD PENINGKATAN JALAN DESA	Jalan penghubung antardesa yang belum di aspal dengan panjang 2000m X 3m	Desa Remen RT 01 RW 01 Lat - 6.776671 - Lat -6.786093, Kab. Tuban	Jenu	Remen

Tgl Usul	Pengusul	Profil	Urusan	Usulan	Permasalahan	Alamat	Kecamatan	Kelurahan
04-04-2022	ZUBAS ARIF RAHMAN HAKIM, S.Hi	Kepala Desa Socorejo	Pemberdayaan Masyarakat dan Desa	#BKD PENINGKATAN JALAN DESA	jalan desa arah makam yang terletak di dusun soco RT 04 RW 03 sepanjang 350 x 3 x 0,14 m yang keadaan jalannya masih bebatuan kasar dan berlubang serta berbahaya bagi pelintas jalan sehingga perlu adanya peningkatan jalan arah makam desa maupun arah dusun soco	-6.789826,111.899686 Dusun Soco RT 04 RW 03 Desa Socorejo, Kab. Tuban	Jenu	Socorejo
04-04-2022	TRIYONO	Kepala Desa Tegalrejo	Pemberdayaan Masyarakat dan Desa	#BKD AKSES LOKASI DESA WISATA	jalan ke lokasi wisata desa masih berupa tanah/urugan pedel (panjang 400 M, lebar 3 M)	Dusun Becok RT. 02 - RW. 07, Kab. Tuban	Merakurak	Tegalrejo
04-04-2022	HARIYONO	Kepala Desa Tamanan	Pemberdayaan Masyarakat dan Desa	#BKD PASAR DESA	Perlunya bantuan rehab pasar tamanan desa tamanan, Kecamatan Sukomoro, Kabupaten Magetan	Desa Tamanan, Kecamatan Sukomoro, Kab. Magetan	Sukomoro	Tamanan
04-04-2022	KARMANI	Kepala Desa Penambangan	Pemberdayaan Masyarakat dan Desa	#BKD PENINGKATAN JALAN DESA	JALAN LINGKUNGAN RT 25 RW 9 YANG MASIH BERUPA MAKADAM MEMBUAT WARGA SULIT PERGI BEKERJA SEKOLAH DAN LAINNYA, APALAGI DI MUSIM PENGHUJAN, MAKA KAMI MENGAJUKAN PAVING UNTUK JALAN TERSEBUT DENGAN PANJANG 480 M DAN LEBAR 2.7 M. KOORDINAT AWAL : -6.952703, 112.062355, KOORDINAT AKHIR : -6.961305, 112.068689	DSN KARANGREJO RT 25 RW 9, Kab. Tuban	Semanding	Penambangan
04-04-2022	POKMAS SEJAHTERA	Lembaga	Pemberdayaan Masyarakat dan Desa	#BKD LISTRIK MASUK DESA	MASIH BELUM TERJANGKAU LISTRIK PEMASANGAN LISTRIK BARU BAGI ORANG MISKIN	Dsn Balerejo I Dsn Balerejo II, Kab. Blitar	Panggungrejo	Balerejo
04-04-2022	SAPRAWI	Kepala Desa Gapura Tengah	Pemberdayaan Masyarakat dan Desa	#BKD BADAN USAHA MILIK DESA	Pengembangan BUMDes	Gapura Tengah, Kab. Sumenep	Gapura	Gapura Tengah
04-04-2022	DWI LEKSONO WIDODO	Kepala Desa Sumurgung	Pemberdayaan Masyarakat dan Desa	#BKD JALAN DESA	Kondisi jalan yang sudah rusak berat perlu diperbaiki	Dusun Beyan RT 005 RW 001, Kab. Tuban	Montong	Sumurgung
04-04-2022	GATOT SUBIYANTO	Kepala Desa Ngulahan	Pemberdayaan Masyarakat dan Desa	#BKD AKSES LOKASI DESA WISATA	terjadinya Pencurian motor akibat akses jalan yang sulit dilalui oleh kendaraan memicu terjadinya pencurian	Dusun Dolo, Kab. Tuban	Tambakboyo	Ngulahan
04-04-2022	HARMANTO	Kepala Desa Gemaharjo	Pemberdayaan Masyarakat dan Desa	#BKD PENINGKATAN JALAN DESA	Jalan memerlukan pengerasan karena becek dan sulit dilalui saat musim penghujan	Rt.04 - Rt. 06 Dusun Bulusari, Desa Gemaharjo. Koordinat:-8,028, 111,33801, 647 ,60, 194, Kab. Pacitan	Tegalombo	Gemaharjo

Tgl Usul	Pengusul	Profil	Urusan	Usulan	Permasalahan	Alamat	Kecamatan	Kelurahan
04-04-2022	H. ACH. NUR NAIM	Kepala Desa Sugihwaras	Pemberdayaan Masyarakat dan Desa	#BKD DRAINASE	Drainase Kanan kiri Jalan Poros Desa antara Perbatasan Kelurahan perbon sampai dengan perbatasan desa Jenu Yang Masih tanah perlu di bangun dengan Yudit dengan panjang 2 km lebar 50 cm.	RT.001 RW.001 RT.002 RW.002 RT.001 RW.003 RT.002 RW.003 RT.003 RW.003 RT.001 RW.004 RT.002 RW.004 RT.001 RW.005 RT.001 RW.006 RT.002 RW.006 Desa Sugihwaras, Kab. Tuban	Jenu	Sugihwaras
04-04-2022	WIJIANTO	Kepala Desa Growok	Pemberdayaan Masyarakat dan Desa	#BKD LAPANGAN SEPAKBOLA	Lapangan Desa Rusak Parah, ketika Musim Hujan Lapangan Tidak Dapat Digunakan Karena Tergenang Dan Tidak bisa Digunakan Sebab Air Meluber Menggenangi Seluruh Lapangan	Desa Growok RT 01 RW 01 Kecamatan Dander Kabupaten Bojonegoro, Kab. Bojonegoro	Dander	Growok
04-04-2022	SUJARI	Kepala Desa Golan	Pemberdayaan Masyarakat dan Desa	#BKD POLINDES-POSKEDES	Bangunan Polindes tidak layak dan anggaran APBDesa tidak memadai	Jl. Abdulah Rt 04 Rw 02 Dukuh Karangan, Kab. Ponorogo	Sukorejo	Golan
04-04-2022	JOKO SEKTIONO	Kepala Desa Tanggulangin	Pemberdayaan Masyarakat dan Desa	#BKD SUMUR	sering terjadinya kekeringan ketika musim kemarau dan kurang memadainya sumber air yang ada di desa menyebabkan resahnya masyarakat desa karena kekurangan sumber air bersih untuk kebutuhan sehari-hari sehingga diperlukan adanya Sumur Bor untuk mengantisipasi terjadinya kekeringan.	Dsn Krajan, Kab. Tuban	Montong	Tanggulangin
04-04-2022	BAPPEDA Kab. Ngawi	Bappeda Kab/Kota	Pemberdayaan Masyarakat dan Desa	#BKD JALAN DESA	Pembangunan Paving Jalan	Dusun Ngepeh RT. 02 RW. 02 Desa Bendo Kec. Padas Kab. Ngawi, Kab. Ngawi	Seluruh Kecamatan	Seluruh Kelurahan/Desa
04-04-2022	INDRA RUKMANA, SE	Kepala Desa Wonogondo	Pemberdayaan Masyarakat dan Desa	#BKD AKSES LOKASI DESA WISATA	Akses jalan menuju wisata karangpulut belum memenuhi standar teknis	Rt 01 Rw 05 Dusun Pakis Desa Wonogondo -8.1838987817484, 111.15835583608532, Kab. Pacitan	Kebonagung	Wonogondo
04-04-2022	DAVID INDRA KUSUMA	Kepala Desa Jambangan	Pemberdayaan Masyarakat dan Desa	#BKD PEMBANGUNAN JEMBATAN DESA	Perlunya bantuan Perbaikan Sarana Prasarana Jembatan Desa, Desa Jambangan Kecamatan Kawedanan Kabupaten Magetan	Desa Jambangan, Kecamatan Kawedanan, Kab. Magetan	Kawedanan	Jambangan
04-04-2022	PURWO WIDODO	Kepala Desa Wareng	Pemberdayaan Masyarakat dan Desa	#BKD PENINGKATAN JALAN DESA	Kondisi jalan yang berupa rabat blok yang sudah mulai rusak dan perlu perbaikan dan peningkatan jalan berupa kegiatan pengaspalan jalan agar memudahkan akses transportasi masyarakat	Rt.03 Rw.05 Dusun Tabuhan Desa Wareng, Kab. Pacitan	Punung	Wareng
04-04-2022	SUNANDI	Kepala Desa Pagerkidul	Pemberdayaan Masyarakat dan Desa	#BKD PEMBANGUNAN SARPRAS AIR BERSIH	Kekurangan Sarana Prasarana Air Bersih	Desa Pagerkidul (-8.24044773 111.34108736), Kab. Pacitan	Sudimoro	Pagerkidul

Tgl Usul	Pengusul	Profil	Urusan	Usulan	Permasalahan	Alamat	Kecamatan	Kelurahan
04-04-2022	TAFRIKAN	Kepala Desa Lajo Lor	Pemberdayaan Masyarakat dan Desa	#BKD PENINGKATAN JALAN DESA	Jalan rusak dan berlubang membahayakan warga dan mengganggu perekonomian warga karena akses jalan yang jelek, perlu dilakukan peningkatan Jalan Desa berupa hotmix	Dusun Krajan RT 4,5,6 RW 2 dan Dusun Ngaglik RT 13 RW 4, Kab. Tuban	Singgahan	Lajo Lor
04-04-2022	PRADESA SUHARTANTO	Kepala Desa Belikanget	Pemberdayaan Masyarakat dan Desa	#BKD AKSES LOKASI DESA WISATA	sarana prasarana akses menuju lokasi wisata pemandian air hangat desa belikanget sejauh 450 m masih berupa jalan setapak sehingga warga setempat maupun luar yang akan mengunjungi pemandian air hangat harus jalan kaki	Dusun Ngenget rt 03 rw 02 Desa Belikanget Kecamatan Tambakboyo Kabu paten Tuban, Kab. Tuban	Tambakboyo	Belikanget
04-04-2022	Ir. CINTOKO SAMUDRO	Kepala Desa Puntukdoro	Pemberdayaan Masyarakat dan Desa	#BKD PEMBANGUNAN JEMBATAN DESA	Perlunya Bantuan Rehab Jembatan Antar Desa, Desa Puntukdoro, Kecamatan Plaosan Kabupaten magetan	Desa Puntukdoro, Kecamatan Plaosan, Kab. Magetan	Plaosan	Puntukdoro
04-04-2022	BAPPEDA Kab. Ngawi	Bappeda Kab/Kota	Pemberdayaan Masyarakat dan Desa	#BKD JALAN DESA	Pavingisasi jalan yang menghubungkan 2 (dua) Desa antara Desa Jenggrik ke Desa Kedunggalar dan Jalan menuju SMA Darussalam	Dusun Ngarengan RT. 04 RW. 12 Desa Jenggrik Kec. Kedunggalar Kab. Ngawi, Kab. Ngawi	Seluruh Kecamatan	Seluruh Kelurahan/Desa
04-04-2022	BAPPEDA Kab. Ngawi	Bappeda Kab/Kota	Pemberdayaan Masyarakat dan Desa	#BKD PENAHAN TANAH	Pembangunan TPT	Dusun Warukkalong III Desa Warukkalong Kec. Kwadungan Kab. Ngawi, Kab. Ngawi	Seluruh Kecamatan	Seluruh Kelurahan/Desa
04-04-2022	BAPPEDA Kab. Mojokerto	Bappeda Kab/Kota	Pemberdayaan Masyarakat dan Desa	#BP FASILITASI APARATUR PEMERINTAH DESA	Pembinaan Pembinaan Manajemen Pemerintahan Desa (Sistem Administrasi Pemerintahan Desa/SIMANIS)	DPMD Kabupaten Mojokerto, Jl Jend. A Yani Nomor 16 Mojokerto, Kab. Mojokerto	Seluruh Kecamatan	Seluruh Kelurahan/Desa
04-04-2022	SISWO PRANOTO	Kepala Desa Sidomulyo	Pemberdayaan Masyarakat dan Desa	#BKD PEMBANGUNAN JEMBATAN DESA	Perlunya Bantuan Pembangunan Jembatan Sumber Gangging, Desa Sidomulyo, Kecamatan Sidorejo, Kab Magetan	Desa Sidomulyo, Kecamatan Sidorejo, Kab. Magetan	Sidorejo	Sidomulyo
04-04-2022	SUHAR	Kepala Desa Kendalrejo	Pemberdayaan Masyarakat dan Desa	#BKD SARANA OLAHRAGA	Bantuan pembangunan fasilitas gedung olahraga untuk menunjang kebutuhan kesehatan jasmani masyarakat di Desa Kendalrejo	Dusun Kendalsari RT 2 RW 2, Desa Kendalrejo, Kecamatan Srengat, Kabupaten Blitar, Kab. Blitar	Srengat	Kendalrejo
04-04-2022	WIDODO TEGUH PRIANTO	Kepala Desa Prambon	Pemberdayaan Masyarakat dan Desa	#BKD JALAN DESA	Dikarenakan Jalan Sudah Rusak dan licin kalau dilewati saat musim hujan	Dusun Pulosari RT 02 RW 4, Kab. Sidoarjo	Prambon	Prambon
04-04-2022	RUDY DWI PRASETYO, S.Pd	Kepala Desa Mantren	Pemberdayaan Masyarakat dan Desa	#BKD PENINGKATAN JALAN DESA	Perlunya Bantuan Peningkatan Jalan Aspal, Desa Mantren Kecamatan Karangrejo Kabupten Magetan	Desa mantren, Kecamatan Karangrejo, Kab. Magetan	Karangrejo	Mantren
04-04-2022	BAPPEDA Kab. Mojokerto	Bappeda Kab/Kota	Pemberdayaan Masyarakat dan Desa	#BP FASILITASI EVALUASI PERKEMBANGAN DESA	Bantuan Keuangan Pengembangan Desa Mandiri	DPMD Kabupaten Mojokerto, Jl Jend. A Yani Nomor 16 Mojokerto, Kab. Mojokerto	Seluruh Kecamatan	Seluruh Kelurahan/Desa
04-04-2022	FARAID	Kepala Desa Bicabbi	Pemberdayaan Masyarakat dan Desa	#BKD JALAN DESA	akses jalan desa rusak	Dusun Somor Dalem Rt. 12/05, Kab. Sumenep	Dungkek	Bicabbi
04-04-2022	Denis Halimansyah	Kepala Desa Klampokan	Pemberdayaan Masyarakat dan Desa	#BKD IRIGASI	Volume aliran kurang maksimal di karenakan Saluran lama terlalu kecil (Gorong - gorong)	Klampokan RT 01 RW 01, Kab. Bondowoso	Klabang	Klampokan

Tgl Usul	Pengusul	Profil	Urusan	Usulan	Permasalahan	Alamat	Kecamatan	Kelurahan
04-04-2022	BAPPEDA Kab. Mojokerto	Bappeda Kab/Kota	Pemberdayaan Masyarakat dan Desa	#BP FASILITASI KERJASAMA DESA DENGAN PIHAK KETIGA	Bantuan Keuangan Pengembangan BUMDesa	DPMD Kabupaten Mojokerto, Jl Jend. A Yani Nomor 16 Mojokerto, Kab. Mojokerto	Seluruh Kecamatan	Seluruh Kelurahan/Desa
04-04-2022	ROBET WALUYO	Kepala Desa Sidomukti	Pemberdayaan Masyarakat dan Desa	#BKD DRAINASE	Jika waktu Musim Penghujan Saluran Air Sering tersumbat dan Air Meluber kejalanan sehingga mengganggu aktifitas Masyarakat Desa	Dusun Suroh Rt. 01 Rw. 01 Titik Awal : Lat :-7,13606, Long : 111,662138 Titik Akhir : Lat : -7,135113, long : 111,660893, Kab. Bojonegoro	Kasiman	Sidomukti
04-04-2022	H. MOEHIBBIN	Kepala Desa Sendang	Pemberdayaan Masyarakat dan Desa	#BKD JALAN DESA	Jalan kondisi masih tanah	Dusun Sendang RT. 02 RW. 04, Kab. Tuban	Senori	Sendang
04-04-2022	BAPPEDA Kab. Mojokerto	Bappeda Kab/Kota	Pemberdayaan Masyarakat dan Desa	#BP FASILITASI PEMBERDAYAAN LEMBAGA KEMASYARAKATAN DAN LEMBAGA ADAT	Pembinaan Penguatan Lembaga Kemasyarakatan (Pembinaan LPM dan KPM)	DPMD Kabupaten Mojokerto, Jl Jend. A Yani Nomor 16 Mojokerto, Kab. Mojokerto	Seluruh Kecamatan	Seluruh Kelurahan/Desa
04-04-2022	BAPPEDA Kab. Mojokerto	Bappeda Kab/Kota	Pemberdayaan Masyarakat dan Desa	#BP FASILITASI PENGEMBANGAN UEM	Fasilitasi Usaha Ekonomi Masyarakat (Sinanang Ndeso /SINANDO)	DPMD Kabupaten Mojokerto, Jl Jend. A Yani Nomor 16 Mojokerto, Kab. Mojokerto	Seluruh Kecamatan	Seluruh Kelurahan/Desa
04-04-2022	KRAMAYUDA ROMILINDO DIJAYA PRAWIRA PUTRA	Kepala Desa Margosuko	Pemberdayaan Masyarakat dan Desa	#BKD EMBUNG	Kurangnya maksimalnya penampungan air hujan serta minimnya sumber air di desa mengakibatkan produktifitas pertanian menjadi kurang maksimal	Dusun Sruki RT 02 RW 01 Desa Margosuko, Kab. Tuban	Bancar	Margosuko
04-04-2022	DWI MINDARTI	Kepala Desa Sidodadi	Pemberdayaan Masyarakat dan Desa	#BKD PENAHAN TANAH	TANAH LONGSOR DEKAT PERMUKIMAN WARGA DI KARENAKAN TERKIKIS AIR SUNGAI KENING DAN TERJADI ABRASI SAMPAI RUMAH WARGA.	Dusun Mundri RT 02 RW 09 Desa Sidodadi Kecamatan Bangilan Kabupaten Tuban Propinsi Jawa Timur., Kab. Tuban	Bangilan	Sidodadi
04-04-2022	MUTTABI"IN, Amd	Kepala Desa Leran	Pemberdayaan Masyarakat dan Desa	#BKD AKSES LOKASI DESA WISATA	Sarana Prasarana Jalan Menuju Dusun Sidokumpul (Kwangen Rejo - Kampung Pancasila) Masih Dari Paving yang sudah banyak yang rusak dan banyak yang sudah hilang pavingnya sehingga berlobang dan jadi genangan air ketika hujan	Kwangen Rejo RT.37 Dusun Sidokumpul Desa Leran, Kab. Bojonegoro	Kalitidu	Leran
04-04-2022	dr. Hj. SRIATUN	Kepala Desa Pabean	Pemberdayaan Masyarakat dan Desa	#BKD PENINGKATAN JALAN DESA	Jalan menuju makam masih belum beraspal dan sering membuat warga kecelekaan karena jalan yg masih tanah liat dan banyak tanaman liar	JALAN MAKAM DESA PABEAN RT 05/RW 18, Kab. Sidoarjo	Sedati	Pabean
04-04-2022	HASAN	Kepala Desa Jenu	Pemberdayaan Masyarakat dan Desa	#BKD POLINDES- POSKESDES	Desa Jenu belum tersedia bangunan Polindes/Poskesdes sehingga pelayanan kesehatan dasar masyarakat di Desa Jenu terhambat	Desa Jenu RT 001 RW 002 Kecamatan Jenu Kabupaten Tuban (-6.840582, 112.010495), Kab. Tuban	Jenu	Jenu
04-04-2022	SUNARTO	Kepala Desa Widang	Pemberdayaan Masyarakat dan Desa	#BKD PASAR DESA	Kondisi pasarsudah tidak layak. Jumlah Pedagang. Luas 920 m2	Dusun Widang RT 4 RW 6, Kab. Tuban	Widang	Widang

Tgl Usul	Pengusul	Profil	Urusan	Usulan	Permasalahan	Alamat	Kecamatan	Kelurahan
04-04-2022	JUNAIDI	Kepala Desa Kragan	Pemberdayaan Masyarakat dan Desa	#BKD PASAR DESA	Pembangunan Pasar Desa	Jalan Makam RT.06 RW.02 Dusun Kragan., Kab. Sidoarjo	Gedangan	Kragan
04-04-2022	SUMARTONO	Kepala Desa Kepuh	Pemberdayaan Masyarakat dan Desa	#BKD PAUD-TK-SEKOLAH	Belum memiliki Gedung sendiri, saat ini sudah terbangun pondasi namun keterbatasan Dana Desa, dan membutuhkan anggaran yang cukup besar sehingga belum bisa dilaksanakan pembangunan gedung.	Jl. Ismoyo RT 003 RW 004 Desa Kepuh, Kab. Nganjuk	Kertosono	Kepuh
04-04-2022	HARI WINARKO, SH	Kepala Desa Prunggahan Wetan	Pemberdayaan Masyarakat dan Desa	#BKD PASAR DESA	Bahwa pembangunan Pasar Desa / Kios Desa Prunggahan Wetan yang sekiranya akan kami bangun menggunakan Dana Desa di Tahun 2022 ini terpaksa harus kami tunda karena adanya kebijakan terkait pandemic Covid-19. Diharapkan dapat : 1.Meningkatkan tingkat ekonomi warga Desa Prunggahan Wetan 2.Meningkatkan kesejahteraan warga Desa Prunggahan Wetan 3.Menambah Pendapatan Asli Desa Prunggahan Wetan 4.Menertibkan pedagang kaki lima yang ada di sekitar lokasi	RT 02 RW 02 Dusun Taragan Desa Prunggahan Wetan Kecamatan Semanding Kabupaten Tuban Provinsi Jawa Timur, Kab. Tuban	Semanding	Prunggahan Wetan
04-04-2022	MOCHMMAD SYARONI MAARIF	Kepala Desa Kebonsari	Pemberdayaan Masyarakat dan Desa	#BKD DRAINASE	banyak tanah diatas jalan mudah jatuh ke saluran air karena tidak ada plengsengan sehingga saluram air cepat dangkal, dan juga sering ditumbuhi tanaman liar, sehingga menghambat laju air	DESA KEBONSARI RT 05 RW 03 DUSUN SOMBAN SELATAN MENUJU DESA NGGELAM KEC. CANDI KAB. SIDOARJO, Kab. Sidoarjo, Kab. Sidoarjo	Candi	Kebonsari
04-04-2022	SIDIK WIYANTO	Kepala Desa Tluwe	Pemberdayaan Masyarakat dan Desa	#BKD PENINGKATAN JALAN DESA	Jalan Lapen Banyak Terkelupas Bila Kendaraan Lewat	Dusun Tluwe Rt 04 Rw 01, Kab. Tuban	Soko	Tluwe
04-04-2022	SUROSO	Kepala Desa Pulung Merdiko	Pemberdayaan Masyarakat dan Desa	#BKD AKSES LOKASI DESA WISATA	Tempat Parkir Para Peziarah ke Makam Raden Tumenggung Djajengrono Belum Tersedia.	RT 03 RW 02 Dukuh Krajan, Kab. Ponorogo	Pulung	Pulung Merdiko
04-04-2022	Anam Warsito	Kepala Desa Wotan	Pemberdayaan Masyarakat dan Desa	#BKD PASAR DESA	Peembangunan/Peningkatan Pasar Desa Kurangnya Sarana dan Prasarana Pendukung	Dusun Laut RT. 10 RW. 03 Desa Wotan (Jl. Raya Pohwates - Kedungadem) Kec. Sumberrejo Kab. Bojonegoro, Kab. Bojonegoro	Sumberejo	Wotan
04-04-2022	DIDIK SUHERMANTO	Kepala Desa Klabang	Pemberdayaan Masyarakat dan Desa	#BKD POLINDES- POSKESDES	Untuk kelancaran pelayanan kesehatan masyarakat Desa Klabang karena semakin padatnya pelayanan masyarakat dalam menangani kesehatan masyarakat	Dusun Donosuko RT07/RW01, Kab. Bondowoso	Klabang	Klabang
04-04-2022	Drs. RUSLAN ABDUL GANI	Kepala Desa Kedungrejo	Pemberdayaan Masyarakat dan Desa	#BKD DRAINASE	saluran air tidak dapat mengalir dengan maksimal	Ds.Kedungrejo RT 009 / RW 003, Kab. Bojonegoro	Sumberejo	Kedungrejo
04-04-2022	ILKAN	Kepala Desa Sumberejo	Pemberdayaan Masyarakat dan Desa	#BKD JALAN DESA	Salah satu lingkungan yang ada Dusun Sugihan belum terpaving semua atau baru separuh dari panjang Jalan Desa tersebut.Pemerintah Desa Berharap Jalan lingkungan tersebut bisa di paving semuanya.sepanjang	Dusun Sugihan RT 02 RW 05 Desa Sumberejo, Kab. Tuban	Rengel	Sumberejo

Tgl Usul	Pengusul	Profil	Urusan	Usulan	Permasalahan	Alamat	Kecamatan	Kelurahan
					288 X 3 M.			
04-04-2022	PUTUT PRIANTO	Kepala Desa Mabung	Pemberdayaan Masyarakat dan Desa	#BKD BADAN USAHA MILIK DESA	BUMDES DESA MABUNG POSISI SUDAH MEMILIKI 2 UNIT USAHA YAKNI : 1. UNIT USAHA DIBIDANG PERTOKOAN (JASA FC/ATK) 2. UNIT USAHA SIMPAN PINJAM PERLUNYA SUPPORT DARI PEMERINTAH : 1. MODAL 2. PELATIHAN PENGURUS BUMDES	Jalan Kartini No. 09 Dusun Jeruk Lor Desa Mabung, Kab. Nganjuk	Baron	Mabung
04-04-2022	ZAINUL ABIDIN	Kepala Desa Berbek	Pemberdayaan Masyarakat dan Desa	#BKD PAUD-TK-SEKOLAH	Tidak Layal Huni dan Penambahan Gedung Baru	Jalan Berbek III No. 01, Kab. Sidoarjo	Waru	Berbek
04-04-2022	AMIK ROHADI	Kepala Desa Sukowati	Pemberdayaan Masyarakat dan Desa	#BKD PENINGKATAN JALAN DESA	Akses keluar masuk warga 2 dusun dan Menuju Desa Wedi kecamatan kapas	Rt. 08 / 01 Dusun Glagah, Kab. Bojonegoro	Kapas	Sukowati
04-04-2022	JARWA	Kepala Desa Plosoharjo	Pemberdayaan Masyarakat dan Desa	#BKD BADAN USAHA MILIK DESA	Permodalan Bumdes Sejahtera Desa Plosoharjo Masih Kurang	Desa Plosoharjo, Kab. Nganjuk	Pace	Plosoharjo
04-04-2022	BAPPEDA Kab. Ngawi	Bappeda Kab/Kota	Pemberdayaan Masyarakat dan Desa	#BKD JALAN DESA	Pavingisasi Jalan antar Desa Wonokerto dan Desa Gemarang	Dusun Sendangrejo Lor dan Dusun Sendangember Desa Wonokerto Kec. Kedunggalar Kab. Ngawi, Kab. Ngawi	Seluruh Kecamatan	Seluruh Kelurahan/Desa
04-04-2022	Drs. AGUS SUPRIYANTO	Kepala Desa Bagelenan	Pemberdayaan Masyarakat dan Desa	#BKD PENAHAN TANAH	Belum adanya Talud penahan tanah	Jalan RA Kartini RT 01 RW 02, Dusun Krajen, Desa Bagelenan, Kab. Blitar	Srengat	Bagelenan
04-04-2022	ANAM, S.Pd	Lurah Dandong	Pemberdayaan Masyarakat dan Desa	#BKD DRAINASE	Peningkatan Jumlah Saluran Drainase dan Irigasi Lain-lain	RT 03 RW 06 Kelurahan Dandong Kecamatan Srengat Kabupaten Blitar, Kab. Blitar	Srengat	Dandong
04-04-2022	BAPPEDA Kab. Ngawi	Bappeda Kab/Kota	Pemberdayaan Masyarakat dan Desa	#BKD PENAHAN TANAH	Pembangunan Talud Jalan	Dusun Jetis RT. 03 RW. 02 Desa Ngawi Kec. Ngawi Kab. Ngawi, Kab. Ngawi	Seluruh Kecamatan	Seluruh Kelurahan/Desa
04-04-2022	COLINA RATNA YUNITA	Kepala Desa Gaji	Pemberdayaan Masyarakat dan Desa	#BKD LAPANGAN SEPAKBOLA	Belum di bangunnya lapangan Sepak Bola di Dusun Sidorejo	Dusun Sidorejo Rt 5 Rw 9 Desa Gaji Kec. Kerek Kab. Tuban, Kab. Tuban	Kerek	Gaji
04-04-2022	BAPPEDA Kab. Ngawi	Bappeda Kab/Kota	Pemberdayaan Masyarakat dan Desa	#BKD JALAN DESA	Pembangunan Jalan Penghubung antar Desa Kegiatan Perkerasan Jalan Paving	Dusun Kuncen Desa Tambakromo Kec. Padas Kab, Ngawi, Kab. Ngawi	Seluruh Kecamatan	Seluruh Kelurahan/Desa

Tgl Usul	Pengusul	Profil	Urusan	Usulan	Permasalahan	Alamat	Kecamatan	Kelurahan
04-04-2022	BAPPEDA Kab. Ngawi	Bappeda Kab/Kota	Pemberdayaan Masyarakat dan Desa	#BKD JALAN DESA	Pembangunan Jalan Paving Jalan Desa	Desa Mendiro, Kec. Ngrambe Kabupaten Ngawi, Kab. Ngawi	Seluruh Kecamatan	Seluruh Kelurahan/Desa
04-04-2022	BAPPEDA Kab. Ngawi	Bappeda Kab/Kota	Pemberdayaan Masyarakat dan Desa	#BKD PENAHAN TANAH	Pembangunan Talud Jalan	Desa Hargomulyo Kec. Ngrambe, Kab. Ngawi	Seluruh Kecamatan	Seluruh Kelurahan/Desa
04-04-2022	IMAM MAHFUDIN, S.Sos	Kepala Desa Mungging	Pemberdayaan Masyarakat dan Desa	#BKD DRAINASE	Saluran Rusak, Panjang 230 Meter, Anggaran 200.000.000	RT 001 RW 002 Dukuh Mungging Desa Mungging, Kab. Ponorogo	Pulung	Mungging
04-04-2022	POKMAS MAJU JAYA	Lembaga	Pemberdayaan Masyarakat dan Desa	#BKD DRAINASE	PEMBANGUNAN SALURAN DRAINASE LINGKUNGAN UNTUK MELANCARKAN ALIRAN AIR DARI PERMUKIMAN WARGA	DUSUN TAUBAT, Kab. Gresik	Sangkapura	Sungairujing
04-04-2022	HJ. ANIK MAHMUDAH,S.AP, MM	Kepala Desa Segorotambak	Pemberdayaan Masyarakat dan Desa	#BKD PEMBANGUNAN SANITASI	PEMBANGUNAN HANGGAR TPS	RT 01 RW 01 DESA SEGOROTAMBAK, Kab. Sidoarjo	Sedati	Segorotambak
04-04-2022	MISLAN	Kepala Desa Jatigunung	Pemberdayaan Masyarakat dan Desa	#BKD SARANA OLAHRAGA	PEMBANGUNAN SARANA DAN PRASARANA FUTSAL DUSUN KRAJAN I DESA JATIGUNUNG KECAMATAN TULAKAN -8.175631, 111.240809	DUSUN KRAJAN I DESA JATIGUNUNG KECAMATAN TULAKAN, Kab. Pacitan	Tulakan	Jatigunung
04-04-2022	AHMAD, S.IP	Kepala Desa Sidonganti	Pemberdayaan Masyarakat dan Desa	#BKD PEMBANGUNAN SARPRAS AIR BERSIH	Kesulitan air bersih di wilayah Desa Sidonganti Kec. Kerek Kab. Tuban	Dsn Tegalguwo RT 11 RW 03, Kab. Tuban	Kerek	Sidonganti
04-04-2022	SUDIRMAN	Kepala Desa Duren	Pemberdayaan Masyarakat dan Desa	#BKD PEMBANGUNAN JEMBATAN DESA	Mengatasi Banjir	Dsn. Duren RT 02/RW 01 Ds. Duren, Kab. Blitar	Talun	Duren
04-04-2022	MUHAMMAD NASRUDDIN	Kepala Desa Sedatigede	Pemberdayaan Masyarakat dan Desa	#BKD DRAINASE	jalan lebih rendah daripada bibir jalan dan jika hujan membuat banjir dan jalan akan tergenang air hujan	JL H.SYUKUR II DESA SEDATIGEDE, Kab. Sidoarjo	Sedati	Sedatigede
04-04-2022	BUDI SANTOSO	Kepala Desa Prambonwetan	Pemberdayaan Masyarakat dan Desa	#BKD PENINGKATAN JALAN DESA	Pemerintah Desa Prambonwetan telah membuat skala prioritas pembangunan untuk menggerakkan roda perekonomian masyarakat melalui pembangunan infrastruktur jalan tambangan yang juga berfungsi sebagai jalan usaha tani dan jalan poros yang menghubungkan dua desa yakni Desa Prambonwetan Kecamatan Rengel Kabupaten Tuban dan Desa Kedungprimpen Kecamatan Kanor Kabupaten Bojonegoro.	Jalan Tambangan Dusun Gading, Kab. Tuban	Rengel	Prambonwetan
04-04-2022	SUHARIYONO	Kepala Desa Sedatiagung	Pemberdayaan Masyarakat dan Desa	#BKD DRAINASE	kondisi tanah permukiman warga lebih rendah dari bibir sungai dan setiap musim penghujan daerah tersebut akan mengalami banjir akibat debit air yang tidak tertampung di sungai	DUSUN MANYAR RW.03 DESA SEDATIAGUNG, Kab. Sidoarjo	Sedati	Sedatiagung
04-04-2022	PIPIT HANDOKO	Kepala Desa Karanganyar	Pemberdayaan Masyarakat dan Desa	#BKD BADAN USAHA MILIK DESA	belum memiliki sarana Pangung Hiburan ditempat area wisata, yakni di lokasi wisata KALI KLEPU RT 01 Rw 07 Dusun waru Desa Karanganyar Kabupaten Pacitan -8.2289816,111.1655892,15	-8.2289816,111.1655892,15 desa karanganyar, kecamatan kebonagung ,kabupaten pacitan, Kab. Pacitan	Kebonagung	Karanganyar

Tgl Usul	Pengusul	Profil	Urusan	Usulan	Permasalahan	Alamat	Kecamatan	Kelurahan
04-04-2022	SLAMET	Kepala Desa Bandungrejo	Pemberdayaan Masyarakat dan Desa	#BKD SARANA OLAHRAGA	Sering terjadi genangan air di lapangan yang mengganggu pemuda dan pengguna lapangan ketika melakukan kegiatan olahraga. Kegiatan ini dengan volume 128m x 79m x 0,20m.	RT.001 RW.001 Dusun Bandungrejo, Kab. Tuban	Plumpang	Bandungrejo
04-04-2022	ABD. ROKHMAN	Kepala Desa Pejambon	Pemberdayaan Masyarakat dan Desa	#BKD IRIGASI	Belum adanya saluran irigasi permanen sehingga aliran air yang mengalir persawahan tidak lancar	Dusun Jambon Desa Pejambon, Kab. Bojonegoro	Sumberejo	Pejambon
04-04-2022	AHMAD WAHIB AL HAITIMI	Kepala Desa Merkawang	Pemberdayaan Masyarakat dan Desa	#BKD BADAN USAHA MILIK DESA	Bumdes Maju Sejahtera masih lemah dalam rangka mendukung penguatan ekonomi perdesaan khususnya di Desa Merkawang Kecamatan Tambakboyo Kabupaten Tuban	Jl. Maulana Ishak Nomer 01 Desa Merkawang Kecamatan Tambakboyo Kabupaten Tuban Provinsi Jawa Timur Indonesia 62353. Lat -6.80679 Long 111.890227, Kab. Tuban	Tambakboyo	Merkawang
04-04-2022	IBNU ISMAIL, S.Sos	Kepala Desa Kalianyar	Pemberdayaan Masyarakat dan Desa	#BKD PENAHAN TANAH	Mencegah longsor pada tepi sungai	Rt. 03 Rt.05 Rt.07, Kab. Bojonegoro	Kapas	Kalianyar
04-04-2022	KRAMAYUDA ROMILINDO DIJAYA PRAWIRA PUTRA	Kepala Desa Margosuko	Pemberdayaan Masyarakat dan Desa	#BKD IRIGASI	Kurangnya air untuk pertanian di musim kemarau mengakibatkan rendahnya perekonomian masyarakat. lokasi kegiatan Lat-6.812615, long 111.808231	Dusun Sruki RT 04 RW 01 Desa Margosuko Lat-6.812615, long 111.808231, Kab. Tuban	Bancar	Margosuko
04-04-2022	SARJONO.S.SOS	Kepala Desa Jetak	Pemberdayaan Masyarakat dan Desa	#BKD BADAN USAHA MILIK DESA	Kurangnya Permodalan Bumdesa	Jl.Raya Bromo, Kab. Probolinggo	Sukapura	Jetak
04-04-2022	drs. HAJI MAKHRUS MINAS SUHUDI, MM	Kepala Desa Plumbon	Pemberdayaan Masyarakat dan Desa	#BKD BADAN USAHA MILIK DESA	penambahan unit kerja	ds Plumbon Rt 003.Rw 01, Kab. Sidoarjo	Porong	Plumbon
04-04-2022	Wahib Makromin, SAg.	Kepala Desa Wonorejo	Pemberdayaan Masyarakat dan Desa	#BKD PENINGKATAN JALAN DESA	Jalan usaha tani perlu peningkatan/rehabilitasi untuk menompang kemudahan akses	Dusun Gempol Kenceng, Desa Wonorejo, Kab. Blitar	Srengat	Wonorejo
04-04-2022	JUNAIDI, S.Pd	Kepala Desa Montorna	Pemberdayaan Masyarakat dan Desa	#BKD PENAHAN TANAH	Belum terbangunnya Tembok Penahan tanah	Desa Montorna, Kab. Sumenep	Pasongsongan	Montorna
04-04-2022	RASDAN	Kepala Desa Wolutengah	Pemberdayaan Masyarakat dan Desa	#BKD PENINGKATAN JALAN DESA	Adanya kerusakan jalan di Desa Wolutengah Kec. Kerek Kab. Tuban	Dsn Kanoman, Kab. Tuban	Kerek	Wolutengah
04-04-2022	KUSNIADI HENDRA	Kepala Desa Tapen	Pemberdayaan Masyarakat dan Desa	#BKD PEMBANGUNAN SARPRAS AIR BERSIH	kurang tersedianya air bersih (PENGEBORAN 1 UNIT)	RT 027 RW 009 DUSUN JATIAN DESA TAPEN KECAMATAN TAPEN, Kab. Bondowoso	Tapen	Tapen

Tgl Usul	Pengusul	Profil	Urusan	Usulan	Permasalahan	Alamat	Kecamatan	Kelurahan
04-04-2022	AHMAD WAHIB AL HAITIMI	Kepala Desa Merkawang	Pemberdayaan Masyarakat dan Desa	#BKD LAPANGAN SEPAKBOLA	Lapangan Sepak Bola masih belum layak untuk pertandingan sepakbola baik untuk anak-anak maupun dewasa, baik ukuran lapangan maupun sarana prasarana pendukung lainnya	Jalan Sawir-Merkawang Desa Merkawang Kecamatan Tambakboyo Kabupaten Tuban Provinsi Jawa Timur - Indonesia 62353. Lat-6.805399 Long 111.888347, Kab. Tuban	Tambakboyo	Merkawang
04-04-2022	NURHASANAH	Kepala Desa Sumbercanting	Pemberdayaan Masyarakat dan Desa	#BKD PENINGKATAN JALAN DESA	Rusak berat	dusun umber pandan Rt 08 Rw 02, Kab. Bondowoso	Wringin	Sumbercanting
04-04-2022	DEDY KRISTIAWAN	Kepala Desa Pajeng	Pemberdayaan Masyarakat dan Desa	#BKD PAUD-TK-SEKOLAH	Gedung belum ada, Pos Paud sudah beroperasi sejak tahun 2011, selama ini kegiatan belajar mengajar dilaksanakan dengan menyewa di salah satu rumah kosong milik warga. BKD diperuntukan untuk pembangunan Gedung Pos Paud Kusuma Bangsa IV dikarenakan belum memiliki gedung beserta sarana prasarananya.	Pos Paud Kusuma Bangsa IV, Dusun Bulu Jiwo RT. 028 RW. 007 Desa Pajeng, Kab. Bojonegoro	Gondang	Pajeng
04-04-2022	SARJUNI	Kepala Desa Selokajang	Pemberdayaan Masyarakat dan Desa	#BKD SARANA OLAHRAGA	Desa Selokajang belum mempunyai Sarana Olah raga (Jogging Track)	Desa Selokajang RT 02 RW 05 Desa Selokajang, Kab. Blitar	Srengat	Selokajang
04-04-2022	ANSHORI	Kepala Desa Kedungjambe	Pemberdayaan Masyarakat dan Desa	#BKD AKSES LOKASI DESA WISATA	Pembangunan Akses Lokasi Desa Wisata	Dusun Jambean RT 6 RW 2, Kab. Tuban	Singgahan	Kedungjambe
04-04-2022	AMAN	Kepala Desa Tambakcemandi	Pemberdayaan Masyarakat dan Desa	#BKD PEMBANGUNAN JEMBATAN DESA	PENGGANTIAN JEMBATAN DESA WISATA YANG SUDAH RAPUH	DUSUN CANDISARI DESA TAMBAK CEMANDI, Kab. Sidoarjo	Sedati	Tambakcemandi
04-04-2022	KRAMAYUDA ROMILINDO DIJAYA PRAWIRA PUTRA	Kepala Desa Margosuko	Pemberdayaan Masyarakat dan Desa	#BKD BADAN USAHA MILIK DESA	belum optimalnya pendapatan BUMDES karena unit usaha yang masih terbatas	Dusun Mamer RT 13 RW 04 Desa Margosuko lat -6.795246, long 111.808833, Kab. Tuban	Bancar	Margosuko
04-04-2022	SURATININGTYAS	Kepala Desa Kluwih	Pemberdayaan Masyarakat dan Desa	#BKD JALAN DESA	PENINGKATAN JALAN DESA RT 01 RW 06 DUSUN TENGGAR DESA KLUWIH KECAMATAN TULAKAN	RT 01 RW 06 DUSUN TENGGAR DESA KLUWIH KECAMATAN TULAKAN, Kab. Pacitan	Tulakan	Kluwih
04-04-2022	SUTRISNO	Kepala Desa Kwangsang	Pemberdayaan Masyarakat dan Desa	#BKD JALAN DESA	PEMBANGUNAN LANJUTAN JALAN DESA JALAN MASIH BERUPA TANAH DAN MENYULITKAN AKSES WARGA DESA KWANGSAN	JL BLOK SAWAH KENDAL DESA KWANGSAN, Kab. Sidoarjo	Sedati	Kwangsang
04-04-2022	ALI MABRURI	Kepala Desa Sarangan	Pemberdayaan Masyarakat dan Desa	#BKD PEMBANGUNAN JEMBATAN DESA	tidak tersedianya akses jembatan menuju desa kedungbondondo kec. balen kab. bojonegoro	desa sarangan kecamatan kanor kabupaten bojonegoro, Kab. Bojonegoro	Kanor	Sarangan
04-04-2022	SUGIMAN, S.Sos	Kepala Desa Jarorejo	Pemberdayaan Masyarakat dan Desa	#BKD DRAINASE	Drainase yang buruk mengakibatkan sering terjadi banjir	RT 03 RW 05, Kab. Tuban	Kerek	Jarorejo

Tgl Usul	Pengusul	Profil	Urusan	Usulan	Permasalahan	Alamat	Kecamatan	Kelurahan
04-04-2022	Drs. H. IMAM ROFI'I	Kepala Desa Prayungan	Pemberdayaan Masyarakat dan Desa	#BKD PEMBANGUNAN SARPRAS AIR BERSIH	Kekeringan / Sulit mendapat Air bersih	RT.001 RW.001 Dusun Prayungan, Kab. Bojonegoro	Sumberejo	Prayungan
04-04-2022	PURWANTO	Kepala Desa Jati	Pemberdayaan Masyarakat dan Desa	#BKD LAPANGAN SEPAKBOLA	Pemerintah Desa Jati Memiliki Program Pembangunan Lapangan Sepak Bola yang tercantum dalam RPJMDes, namun dikarenakan keterbatasan anggaran, Desa jati belum Merealisasikan pembangunan tersebut	Dusun Jati, Kab. Tuban	Soko	Jati
04-04-2022	SAHAT	Kepala Desa Latsari	Pemberdayaan Masyarakat dan Desa	#BKD POSYANDU	Belum memiliki gedung, sarana dan prasarana yang memadai	Dsn. Latsari RT.07 RW.03 Ds. Latsari, Kab. Tuban	Bancar	Latsari
04-04-2022	SUYATNO	Kepala Desa Carikan	Pemberdayaan Masyarakat dan Desa	#BP FASILITASI PENGELOLAAN KEUANGAN DESA	Pemberdayaan Badan Usaha Milik Desa BUMDes Maju Sejahtera Carikan Desa Carikan Kec. Bendo Propinsi Jawa Timur	Desa Carikan, Kab. Magetan	Bendo	Carikan
04-04-2022	HERIYANTO	Kepala Desa Pikatan	Pemberdayaan Masyarakat dan Desa	#BKD AKSES LOKASI DESA WISATA	Perlunya Fasilitas Pendukung yang memadai	Dsn. Pikatan Desa Pikatan Kec. Wonodadi, Kab. Blitar	Wonodadi	Pikatan
04-04-2022	SUYATNO	Kepala Desa Carikan	Pemberdayaan Masyarakat dan Desa	#BP FASILITASI PENGELOLAAN KEUANGAN DESA	Bantuan Program Desa Berdaya untuk Desa Carikan Kec. Bendo Kab. Magetan	Desa Carikan, Kab. Magetan	Bendo	Carikan
04-04-2022	LUQMAN HAKIM	Kepala Desa Dasin	Pemberdayaan Masyarakat dan Desa	#BKD PAUD-TK-SEKOLAH	belum punya gedung dan prasarana , -APE luar dan APE Dalam	Desa Dasin, Kab. Tuban	Tambakboyo	Dasin
04-04-2022	NARTO	Kepala Desa Sumberarum	Pemberdayaan Masyarakat dan Desa	#BKD BADAN USAHA MILIK DESA	Belum semua sarana dan prasarana wisata terbangun	Dusun Sumbermakmur RT.003/ RW.002, Kab. Tuban	Kerek	Sumberarum
04-04-2022	YUDI SUWARNO	Kepala Desa Plandirejo	Pemberdayaan Masyarakat dan Desa	#BKD IRIGASI	Rusak berat, sehingga tidak dapat berfungsi.	RT 06 RW 02 Desa Plandirejo (- 7.080815.112.098982 s.d - 7.077015.112.099422), Kab. Tuban	Plumpang	Plandirejo
04-04-2022	JUMAIN	Kepala Desa Karangdowo	Pemberdayaan Masyarakat dan Desa	#BKD PEMBANGUNAN JEMBATAN DESA	kondisi jembatan yang rusak dan kurang memadai sehingga mengganggu transportasi antar desa	Desa Karangdowo RT. 07 RW. 02, Kab. Bojonegoro	Sumberejo	Karangdowo
04-04-2022	AHMAD WAHIB AL HAITIMI	Kepala Desa Merkawang	Pemberdayaan Masyarakat dan Desa	#BKD BADAN USAHA MILIK DESA	Bumdes Maju Sejahtera masih lemah dalam rangka mendukung ekonomi perdesaan khususnya di Desa Merkawang Kecamatan Tambakboyo Kabupaten Tuban	Jl. Maulana Ishak Nomer 01 Desa Merkawang Kecamatan Tambakboyo Kabupaten Tuban Provinsi Jawa Timur Indonesia 62353. Lat -6.80679 Long 111.890227, Kab. Tuban, Tambakboyo, Merkawang, Kab. Tuban	Tambakboyo	Merkawang

Tgl Usul	Pengusul	Profil	Urusan	Usulan	Permasalahan	Alamat	Kecamatan	Kelurahan
04-04-2022	TUBIYANTO	Kepala Desa Sambit	Pemberdayaan Masyarakat dan Desa	#BKD PAUD-TK-SEKOLAH	gedung rusak volume 7 x 5 m Anggaran Rp.100.000.000	dukuh sambit wetan, Kab. Ponorogo	Sambit	Sambit
04-04-2022	WAWAN HARIADI	Kepala Desa Ngino	Pemberdayaan Masyarakat dan Desa	#BKD LAPANGAN SEPAKBOLA	Kondisi lapangan yang tidak memenuhi syarat untuk dipergunakan	Dsn. Ngino Krajan RT 01 RW 01 Ds. Ngino, Kab. Tuban	Semanding	Ngino
04-04-2022	SUNARTI	Kepala Desa Kedungkumpul	Pemberdayaan Masyarakat dan Desa	#BKD PASAR DESA	Belum tersedianya tempat perdagangan yang berskala desa	Desa Kedungkumpul, Kab. Lamongan	Sarirejo	Kedungkumpul
04-04-2022	PEMDES SAMBIBULU	Lembaga	Pemberdayaan Masyarakat dan Desa	#BKD POSYANDU	Belum adanya gedung Posyandu, sehingga selama ini kegiatan posyandu dilaksanakan d rumah warga / kader kesehatan. Oleh karena itu diperlukan pembangunan gedung posyandu untuk memenuhi kebutuhan gedung tersebut	Desa Sambibulu RT. 17 RW. 03, Kab. Sidoarjo	Taman	Sambibulu
04-04-2022	Muhammad Adenan	Kepala Desa Ganggangpanjang	Pemberdayaan Masyarakat dan Desa	#BKD PAUD-TK-SEKOLAH	Atap dan Plafon bobrok mau roboh	Desa Ganggangpanjang, Kab. Sidoarjo	Tanggulangin	Ganggangpanjang
04-04-2022	SUGIANTO	Kepala Desa Kedungbendo	Pemberdayaan Masyarakat dan Desa	#BKD JALAN DESA	Jalan desa sulit dilalui baik musim kemarau maupun penghujan	rt 005 rw 005 dusun jati, Kab. Pacitan	Arjosari	Kedungbendo
04-04-2022	SUDIYANTO, S.Pd	Kepala Desa Gulun	Pemberdayaan Masyarakat dan Desa	#BP FASILITASI PENGELOLAAN KEUANGAN DESA	Bantuan Program Desa Berdaya Tahun 2023	Desa Gulun Kec. Maospati Kab. Magetan	Maospati	Gulun
04-04-2022	PRASTYO EKO CAHYONO	Kepala Desa Sugihwaras	Pemberdayaan Masyarakat dan Desa	#BKD BADAN USAHA MILIK DESA	Jaringan Internet Desa belum terpenuhi	Desa sugihwaras, Kab. Madiun	Saradan	Sugihwaras
04-04-2022	PARNO	Kepala Desa Tanjungsepreh	Pemberdayaan Masyarakat dan Desa	#BP FASILITASI PENGELOLAAN KEUANGAN DESA	Desa Berdaya Tahun 2023	Desa Tanjungsepreh Kec. Maospati Kab. Magetan, Kab. Magetan	Maospati	Tanjungsepreh
04-04-2022	BAMBANG HERI SETIYONO	Kepala Desa Wage	Pemberdayaan Masyarakat dan Desa	#BKD PENINGKATAN JALAN DESA	jalan tersebut belum terpaving masih tanah makadam	Jl. Jeruk IIIA RT. 001 RW. 017, Kab. Sidoarjo	Taman	Wage
04-04-2022	RYSZAL PRASTIYO	Kepala Desa Candimulyo	Pemberdayaan Masyarakat dan Desa	#BKD BADAN USAHA MILIK DESA	Masih terdapat layanan yang belum ada dalam BUMDesa	Desa CandiMulyo Kecamatan Dolopo, Kab. Madiun	Dolopo	Candimulyo
04-04-2022	SUWITO	Kepala Desa Kebaron	Pemberdayaan Masyarakat dan Desa	#BKD JALAN DESA	kondisi jalan saat ini masih tanah, sedangkan jika tidak di bangun pendamping jalan, maka tanah akan melebar menutupi saluran irigasi	KEBARON, Kab. Sidoarjo	Tulangan	Kebaron
04-04-2022	ANANG SUTARYONO,S.Sos (PJ)	Kepala Desa Morang	Pemberdayaan Masyarakat dan Desa	#BKD BADAN USAHA MILIK DESA	masih terdapat kekurangan layanan usaha BUMDesa	Desa Morang kecamatan Kare, Kab. Madiun	Kare	Morang

Tgl Usul	Pengusul	Profil	Urusan	Usulan	Permasalahan	Alamat	Kecamatan	Kelurahan
04-04-2022	SUPENO	Kepala Desa Tambakmerak	Pemberdayaan Masyarakat dan Desa	#BKD PENAHAN TANAH	terkikis oleh air sehingga akses jalan poros rusak parah	Dsn. Klepo RT. 011 RW. 003 Lat-7.102523 Long 111.658295, Kab. Bojonegoro	Kasiman	Tambakmerak
04-04-2022	Muhammad Adenan	Kepala Desa Ganggangpanjang	Pemberdayaan Masyarakat dan Desa	#BKD LAPANGAN SEPAKBOLA	belum adanya lampu penerangan lapangan sepak bola	Desa ganggangpanjang, Kab. Sidoarjo	Tanggulangin	Ganggangpanjang
04-04-2022	JUMARI HARTONO	Kepala Desa Pringkuku	Pemberdayaan Masyarakat dan Desa	#BKD JALAN DESA	Jalan akses masuk untuk 5 Dusun, Kondisi Rusak dan Berlubang,	Dusun Gondang Desa Pringkuku Kecamatan Pringkuku Kabupaten Pacitan (-8.190330677337585, 111.04274401703431), Kab. Pacitan	Pringkuku	Pringkuku
04-04-2022	SUJARMI	Kepala Desa Sumberbendo	Pemberdayaan Masyarakat dan Desa	#BKD BADAN USAHA MILIK DESA	Pengembangan BUMDesa	Desa Sumberbendo, Kab. Madiun	Saradan	Sumberbendo
04-04-2022	LUKMANUL KHAKIM	Kepala Desa Pongpongan	Pemberdayaan Masyarakat dan Desa	#BKD PASAR DESA	akses dan jarak tempuh dari pusat pasar/perbelanjaan jauh, banyak PKL yg berjualan dibahu jalan sehingga menimbulkan / mengganggu akses pengguna jalan dan sebagai wadah pemasaran komoditi lokal warga	Dsn Koro RT 06/03, Kab. Tuban	Merakurak	Pongpongan
04-04-2022	MUTAWA	Kepala Desa Nyamplong	Pemberdayaan Masyarakat dan Desa	#BKD DRAINASE	memerlukan bangunan drainase karna untuk mengarahkan jalannya air besar supaya tidak merusak jalan dan genangan air	Dusun Guder Daya, Kab. Sumenep	Gayam	Nyamplong
04-04-2022	SALAM, S.Pd	Kepala Desa Katipugal	Pemberdayaan Masyarakat dan Desa	#BKD JALAN DESA	Jalan masih tanah -8,25008, 111,16357,1399,9ft	Gunung Prongos Rt.01 Rw.07 Dusun Klepu s/d Rt.01 Rw.05 Dusun Pruwo, Kab. Pacitan	Kebonagung	Katipugal
04-04-2022	SARNU	Kepala Desa Banaran	Pemberdayaan Masyarakat dan Desa	#BKD JALAN DESA	Jalan rusak berat Volume Panjang 500 meter lebar 3 meter Nomor Ruas jalan poros (151)	Dukubn Krajan, Kab. Ponorogo	Pulung	Banaran
04-04-2022	YATNOKO, SH	Kepala Desa Jatikalang	Pemberdayaan Masyarakat dan Desa	#BKD PENINGKATAN JALAN DESA	Jalan becek dan licin pada saat musim hujan	Dusun Jatirejo RT006 s/d RT007, Kab. Sidoarjo	Krian	Jatikalang
04-04-2022	SAM SUHADAK	Kepala Desa Grebegan	Pemberdayaan Masyarakat dan Desa	#BKD BADAN USAHA MILIK DESA	Agar Bumdes Maju Dan meningkatkan Taraf Hidup Masyarakat	Desa grebegan RT 06/RW 03, Kab. Bojonegoro	Kalitidu	Grebegan
04-04-2022	EDI SUSANTO	Kepala Desa Ngrayung	Pemberdayaan Masyarakat dan Desa	#BKD SUMUR	Terjadi kekeringan di musim kemarau, akhirnya masyarakat memasang PDAM. Sekarang ini biaya tagihan permeter PDAM sangat mahal maka dari itu masyarakat menghendaki adanya PAM Desa. Di samping nantinya biaya penggunaan permeter PAM Desa lebih terjangkau selain itu PAM Desa bisa menjadi PAD untuk Desa Ngrayung.	RT.001 RW.001 Dusun Ngrayung, Kab. Tuban	Plumpang	Ngrayung
04-04-2022	SUTRISNO	Kepala Desa Wonokerto	Pemberdayaan Masyarakat dan Desa	#BKD AKSES LOKASI DESA WISATA	Karna kurang berkembangnya wisata yang sebelumnya	Desa wonokerto, Kab. Bondowoso	Klabang	Wonokerto

Tgl Usul	Pengusul	Profil	Urusan	Usulan	Permasalahan	Alamat	Kecamatan	Kelurahan
04-04-2022	SUGENG RIYANTO	Kepala Desa Kesugihan	Pemberdayaan Masyarakat dan Desa	#BKD PASAR DESA	desa khususnya paving halaman dan pagar lokasi pasar RT 001 RW 001 Dukuh Krajan Desa Kesugihan Volume : Paving = 620 m ² , Pagar = 75 m, Anggaran Rp. 200.000.000,-	DUKUH KRAJAN RT 001 RW 001, Kab. Ponorogo	Pulung	Kesugihan
04-04-2022	UNTUNG SUBAGIYONO	Kepala Desa Tunah	Pemberdayaan Masyarakat dan Desa	#BKD JALAN DESA	Musim hujan yang cukup tinggi menyebabkan erosi di beberapa titik sepanjang jalan	RW 12 dan RW 03 Desa Tunah, Kab. Tuban	Semanding	Tunah
04-04-2022	BAMBANG GUNAWAN	Kepala Desa Sumuragung	Pemberdayaan Masyarakat dan Desa	#BKD PEMBANGUNAN JEMBATAN DESA	Demi terwujudnya laju perkembangan pembangunan di Desa Sumuragung dari aspek sarana fisik yang sangat perlu untuk segera dilaksanakan adalah Jembatan Desa Sumuragung yang menghubungkan dengan Desa Besuki Kecamatan Balen. Pelaksanaan pembangunan jembatan tersebut sebagai wujud pemerataan pembangunan yang mana dapat emingkatkan taraf hidup masyarakat terutama dalam bidang perekonomian dan perdagangan ataupun jasa lainnya antar kecamatan.	Dusun Grogol Rt. 21/ RW. 05, Kab. Bojonegoro	Sumberejo	Sumuragung
04-04-2022	Hari Budi Setyawan	Kepala Desa Krisik	Pemberdayaan Masyarakat dan Desa	#BKD JALAN DESA	Pembangunan jalan paving di Dusun Krisik Rt 04 RW 01, sangat perlu karena ini merupakan ases mobilitas warga untuk mencari dan tergeraknya perekonomian masyarakat sekitar, mengingat mayoritas masyarakat yang menggunakan akses jalan ini merupakan wilayah ekonomi peternakan sapi perah dengan hasil 8 ton perhari,	Dusun Krisik RT 04 RW 01, Kab. Blitar	Gandusari	Krisik
04-04-2022	JOKO PRASETYO, ST	Kepala Desa Temon	Pemberdayaan Masyarakat dan Desa	#BKD POSYANDU	Untuk memberikan pelayanan Posyandu yang memadai diperlukan adanya gedung yang representatif. Di desa kami belum tersedia gedung Posyandu. Oleh karena itu kami memohon diberikan bantuan Pembangunan Gedung Posyandu untuk 1 desa, semoga permohonan ini dikabulkan. Aamiin	Dukuh Krajan RT 01 RW 01, Kab. Ponorogo	Ngrayun	Temon
04-04-2022	Sutomo	Kepala Desa Bucor Wetan	Pemberdayaan Masyarakat dan Desa	#BKD BADAN USAHA MILIK DESA	Kurangnya Modal Bumdes	Dusun Karanganyar RT 11 RW 04 Desa Bucor Wetan, Kab. Probolinggo	Pakuniran	Bucor Wetan
04-04-2022	JUNAIDI	Kepala Desa Bumiayu	Pemberdayaan Masyarakat dan Desa	#BKD DRAINASE	Wilayah kami yang berada diwilayah Dusun Panasas Desa Bumiayu apabila musim hujan sering terjadi banjir sehingga mengakibatkan jalan rusak	Rt. 09 Rw.05 Dusun Panasas Desa Bumiayu Kecamatan Baureno Kabupaten Bojonegoro, Kab. Bojonegoro	Baureno	Bumiayu
04-04-2022	SUPRIONO	Kepala Desa Tumpakoyot	Pemberdayaan Masyarakat dan Desa	#BKD AKSES LOKASI DESA WISATA	Akses jalan menuju lokasi sulit (Bergelombang dan Becak)	Timan-pasur, Kab. Blitar	Bakung	Tumpakoyot
04-04-2022	SUTAMAJI	Kepala Desa Tobo	Pemberdayaan Masyarakat dan Desa	#BKD JALAN DESA	Jalan penghubung antara desa Tobo dengan RT 05 Rw 01 (Boro gunung) Rusak Berat, Panjang :3.100 meter ,lebar : 2,5 meter.	Dusun Krajan RT 05 RW 01 Desa Tobo Kecamatan Merakurak - Tuban, Kab. Tuban	Merakurak	Tobo
04-04-2022	SUTAJI	Kepala Desa Gesing	Pemberdayaan Masyarakat dan Desa	#BKD DRAINASE	Musim hujan yang cukup tinggi menyebabkan erosi di beberapa titik sepanjang jalan Gesing	Desa Gesing, Kab. Tuban	Semanding	Gesing

Tgl Usul	Pengusul	Profil	Urusan	Usulan	Permasalahan	Alamat	Kecamatan	Kelurahan
04-04-2022	SUJAK	Kepala Desa Sumberharjo	Pemberdayaan Masyarakat dan Desa	#BKD PAUD-TK-SEKOLAH	APBDes tidak mencukupi	Dusun Bahoro, Kab. Bojonegoro	Sumberejo	Sumberharjo
04-04-2022	MUHAMMAD TOMO, SH	Kepala Desa Raci	Pemberdayaan Masyarakat dan Desa	#BKD LAPANGAN SEPAKBOLA	minimnya sarana olah raga di desa dan menampung minat pemuda dalam bidang olah raga	desa raci, Kab. Pasuruan	Bangil	Raci
04-04-2022	RUDY DWI PRASETYO, S.Pd	Kepala Desa Mantren	Pemberdayaan Masyarakat dan Desa	#BKD BADAN USAHA MILIK DESA	Perlunya dukungan program BKK Pemberdayaan BUMDesa dalam rangka pengembangan unit usaha BUMDesa MITRA Desa Mantren, Kec. Karangrejo, Kab. Magetan	Desa Mantren, Kab. Magetan	Karangrejo	Mantren
04-04-2022	IKHWAN FAUJI, S.Pd	Kepala Desa Trojalu	Pemberdayaan Masyarakat dan Desa	#BKD LAPANGAN SEPAKBOLA	Untuk menunjang sarana olah raga karang taruna Desa Trojalu	Rt. 04 Rw.02 Dusun Trojalu Desa Trojalu Kecamatan Baureno kabupaten Bojonegoro, Kab. Bojonegoro	Baureno	Trojalu
04-04-2022	PULUNG LARSON F S	Kepala Desa Sidorejo	Pemberdayaan Masyarakat dan Desa	#BP FASILITASI PENGELOLAAN KEUANGAN DESA	Pemberdayaan badan usaha milik desa manunggal jaya desa sidorejo	desa sidorejo, Kab. Magetan	Sidorejo	Sidorejo
04-04-2022	SUBARI	Kepala Desa Wayang	Pemberdayaan Masyarakat dan Desa	#BKD PAUD-TK-SEKOLAH	saat ini masih memakai gedung PKK, pembangunan ruang / gedung TK Desa Wayang Anggaran Biaya RP 600.000.000,- Dinas PUPR Provinsi Jawa Timur	RT 01 RW 01 Dukuh Krajan Desa Wayang Sebelah Lapangan Desa Wayang, Kab. Ponorogo	Pulung	Wayang
04-04-2022	PULUNG LARSON F S	Kepala Desa Sidorejo	Pemberdayaan Masyarakat dan Desa	#BP FASILITASI PENGELOLAAN KEUANGAN DESA	Bantuan Program desa berdaya untuk desa sidorejo	desa sidorejo, Kab. Magetan	Sidorejo	Sidorejo
04-04-2022	M. ARIFIN	Kepala Desa Buduran	Pemberdayaan Masyarakat dan Desa	#BKD PAUD-TK-SEKOLAH	PAUD Desa Buduran yang sudah beroperasi sekitar 6 th sampai dengan saat ini masih menggunakan pendopo kantor desa, dikarenakan kantor desa yg sempit sehingga PAUD Desa Buduran tidak memiliki ruangan tersendiri. Sehingga PAUD Desa Buduran akan diliburkan apabila Pemerintah Desa Buduran ada kegiatan. Selain itu karena PAUD Desa Buduran yg menggunakan Pendopo maka Pelayanan Masyarakat kadang terganggu kenyamanannya, dikarenakan suaranya yg bisung dan jumlah siswa serta orang tua yg terlalu banyak.	Jl. Raya Buduran RT 03 RW 01, Kab. Sidoarjo	Buduran	Buduran
04-04-2022	H. ZAENAL ABIDIN S.Sos.	Kepala Desa Talun	Pemberdayaan Masyarakat dan Desa	#BKD POLINDES- POSKESDES	Gedung Polindes Sudah Tidak Layak Pakai, Terlalu Sempit, fasilitasnya pun sangat kurang	Ds. Talun Rt. 005 RW. 002, Kab. Bojonegoro	Sumberejo	Talun
04-04-2022	BAPPEDA Kab. Tulungagung	Bappeda Kab/Kota	Pemberdayaan Masyarakat dan Desa	#BKD BADAN USAHA MILIK DESA	Masih belum maksimalnya pengelolaan BUMDesa, Bantuan Keuangan Desa pada 15 Desa di Kabupaten Tulungagung	Ds Jabalsari, Ds Sumberdadi, Ds Mangunsari, Ds Tapan, Ds Winong, Ds Banaran, Ds Ngarnc, Ds Bangunjaya, Ds JArakan, Ds Kiping, Ds Kaliwungu, Ds Pakel Kec Ngantru, Ds Pulerejo, Ds Sumberdadap, Ds Campurdarat,	Seluruh Kecamatan	Seluruh Kelurahan/Desa

Tgl Usul	Pengusul	Profil	Urusan	Usulan	Permasalahan	Alamat	Kecamatan	Kelurahan
						Kab. Tulungagung		
04-04-2022	Dra. RUSILAH	Kepala Desa Cemandi	Pemberdayaan Masyarakat dan Desa	#BKD SARANA OLAHRAGA	Membutuhkan sarana olahraga karena desa cemandi tidak mempunyai sarana dan prasarana olahraga	desa cemandi, Kab. Sidoarjo	Sedati	Cemandi
04-04-2022	BUDI SISWANTO	Kepala Desa Betro	Pemberdayaan Masyarakat dan Desa	#BKD DRAINASE	kondisi saluran yang sudah memprihatinkan dan sudah hampir tertutup oleh jalan	Jl Garuda Dusun Betro, Kab. Sidoarjo	Sedati	Betro
04-04-2022	KASIYAN	Kepala Desa Sokogrenjeng	Pemberdayaan Masyarakat dan Desa	#BKD PASAR DESA	Penambahan los pasar desa	Dsn Ngancar Ds Sokogrenjeng, Kab. Tuban	Kenduruan	Sokogrenjeng
04-04-2022	YUDI	Kepala Desa Tegalbang	Pemberdayaan Masyarakat dan Desa	#BKD PENINGKATAN JALAN DESA	SULITNYA AKSES WARGA	DUSUN BANJARSARI RT 1 RW 4, Kab. Tuban	Palang	Tegalbang
04-04-2022	MOH. YASIR, SH	Kepala Desa Pepe	Pemberdayaan Masyarakat dan Desa	#BKD JALAN DESA	PENINGKATAN JALAN DIKARENAKAN KONDISI JALAN YANG BANYAK LUBANG DAN SERING MENYEBABKAN KECELAKAAN	DUSUN TANI DESA PEPE, Kab. Sidoarjo	Sedati	Pepe
04-04-2022	PARLIN, SE.	Kepala Desa Leran Kulon	Pemberdayaan Masyarakat dan Desa	#BKD PENINGKATAN JALAN DESA	SULITNYA AKSES WARGA	DUSUN LERAN RT 1 RW 3, Kab. Tuban	Palang	Leran Kulon
04-04-2022	SRIYONO	Kepala Desa Nguri	Pemberdayaan Masyarakat dan Desa	#BP FASILITASI PENGELOLAAN KEUANGAN DESA	Pemberdayaan BUMDesa Jaya Nguri	Desa Nguri, Kab. Magetan	Lembeyan	Nguri
04-04-2022	SRIYONO	Kepala Desa Nguri	Pemberdayaan Masyarakat dan Desa	#BP FASILITASI PENGELOLAAN KEUANGAN DESA	Program Jatim PUSPA Desa Nguri	Desa Nguri, Kab. Magetan	Lembeyan	Nguri
04-04-2022	SUMINING, A.Md.Kep	Kepala Desa Pucangan	Pemberdayaan Masyarakat dan Desa	#BKD PENAHAN TANAH	Tergerus Banjir dan menyulitkan akses warga	Jalan Poros desa mulai pertigaan dusun krajan sampai pertigaan jalan depan kantor pertanian cendoro, Kab. Tuban	Palang	Pucangan
04-04-2022	SUGENG WAHYUDI	Kepala Desa Pungging	Pemberdayaan Masyarakat dan Desa	#BKD BADAN USAHA MILIK DESA	Masih Belum Tersedianya Kantor BUMDES	rt 01 rw 01 Pusun Pungging Desa Pungging, Kab. Pasuruan	Tutur	Pungging
04-04-2022	SUJIANTO	Kepala Desa Glodog	Pemberdayaan Masyarakat dan Desa	#BKD IRIGASI	Mengurangi Dampak Banjir dan untuk pertanian	Dusun Bentaro, Kab. Tuban	Palang	Glodog

Tgl Usul	Pengusul	Profil	Urusan	Usulan	Permasalahan	Alamat	Kecamatan	Kelurahan
04-04-2022	MUHAMMAD ALIMIN	Kepala Desa Gisik Cemandi	Pemberdayaan Masyarakat dan Desa	#BKD JALAN DESA	PAVINGISASI JALAN MENUJU TPST	DESA GISIK CEMANDI, Kab. Sidoarjo	Sedati	Gisik Cemandi
04-04-2022	M. ZAINUL ABIDIN	Kepala Desa Banjarkemuning	Pemberdayaan Masyarakat dan Desa	#BKD PEMBANGUNAN JEMBATAN DESA	PENGGANTIAN JEMBATAN YANG RAPUH	JEMBATAN NELAYAN RT06 RW 04, Kab. Sidoarjo	Sedati	Banjarkemuning
04-04-2022	TRILAKSONO BUDI SANTOSO, SH	Kepala Desa Pranti	Pemberdayaan Masyarakat dan Desa	#BKD SISTEM PENGOLAHAN AIR LIMBAH	pembuatan hanggar	desa pranti, Kab. Sidoarjo	Sedati	Pranti
04-04-2022	BAPPEDA Kab. Mojokerto	Bappeda Kab/Kota	Pemberdayaan Masyarakat dan Desa	#BP FASILITASI APARATUR PEMERINTAH DESA	Pembinaan Manajemen Pemerintahan Desa (Sistem Administrasi Pemerintah Desa / SIMANIS)	DPMD Kabupaten Mojokerto, Jln Jend. A Yani Nomor 16 Mojokerto, Kab. Mojokerto	Seluruh Kecamatan	Seluruh Kelurahan/Desa
04-04-2022	JASLAN	Kepala Desa Kedungrejo	Pemberdayaan Masyarakat dan Desa	#BKD DRAINASE	tidak ada saluran air yang memadai, sehingga saat hujan terjadi banjir di pemukiman warga	dsn.slegreng, Kab. Bojonegoro	Kedungadem	Kedungrejo
04-04-2022	BAPPEDA Kab. Mojokerto	Bappeda Kab/Kota	Pemberdayaan Masyarakat dan Desa	#BP FASILITASI EVALUASI PERKEMBANGAN DESA	Bantuan Keuangan Pengembangan Desa Mandiri	DPMD Kabupaten Mojokerto, Jln Jend. A Yani Nomor 16 Mojokerto, Kab. Mojokerto	Seluruh Kecamatan	Seluruh Kelurahan/Desa
04-04-2022	SUNYOTO	Kepala Desa Sumpersawit	Pemberdayaan Masyarakat dan Desa	#BP FASILITASI PENGELOLAAN KEUANGAN DESA	Bantuan Program desa JATIM PUSPA untuk desa sumpersawit	desa sumpersawit, Kab. Magetan	Sidorejo	Sumpersawit
04-04-2022	HARTOYO	Kepala Desa Jatimulyo	Pemberdayaan Masyarakat dan Desa	#BKD LAPANGAN SEPAKBOLA	Lapangan sepak bola tidak layak untuk digunakan terutama jika musim hujan karena struktur tanah yang masih tanah liat. Maka dari itu membutuhkan pengurukan. Untuk ukuran dari lapangan sepak bola ini sebagai berikut: 70x90x0,20 m 1260 m3 Dengan total anggaran sebesar kurang lebih 120jt.	Dusun Ngareng RT 11 RW 02, Kab. Tuban	Plumpang	Jatimulyo
04-04-2022	ELY SUSIANTORO, SE	Kepala Desa Karanggeneng	Pemberdayaan Masyarakat dan Desa	#BKD PASAR DESA	Kurangnya Los untuk penjual di dalam Pasar Cendere Karanggeneng	Desa Karanggeneng, Kab. Lamongan	Karanggeneng	Karanggeneng
04-04-2022	ARI SUPRIYADI	Kepala Desa Bogorejo	Pemberdayaan Masyarakat dan Desa	#BP FASILITASI PENGELOLAAN KEUANGAN DESA	Bantuan Program Jatim Puspa untuk Desa Bogorejo, Kecamatan Barat, Kabupaten Magetan	Desa Bogorejo, Kecamatan Barat, Kabupaten Magetan, Kab. Magetan	Barat	Bogorejo
04-04-2022	SUDIYANTO, S.Pd	Kepala Desa Gulun	Pemberdayaan Masyarakat dan Desa	#BP FASILITASI PENGELOLAAN KEUANGAN DESA	Program Jatim Puspa	Desa Gulun, Kab. Magetan	Maospati	Gulun

Tgl Usul	Pengusul	Profil	Urusan	Usulan	Permasalahan	Alamat	Kecamatan	Kelurahan
04-04-2022	SETIONO	Kepala Desa Blaran	Pemberdayaan Masyarakat dan Desa	#BP FASILITASI PENGELOLAAN KEUANGAN DESA	Bantuan Program Jatim Puspa untuk Desa Blaran, Kecamatan Barat, Kabupaten Magetan	Desa Blaran, Kecamatan Barat, Kabupaten Magetan, Kab. Magetan	Barat	Blaran
04-04-2022	PARNO	Kepala Desa Tanjungsepreh	Pemberdayaan Masyarakat dan Desa	#BP FASILITASI PENGELOLAAN KEUANGAN DESA	Program Jatim Puspa	Tanjungsepreh, Kab. Magetan	Maospati	Tanjungsepreh
04-04-2022	LANJAR KARNI	Kepala Desa Tamanarum	Pemberdayaan Masyarakat dan Desa	#BP FASILITASI PENGELOLAAN KEUANGAN DESA	Usulan Desa Berdaya 2023	Desa Tamanarum Kec.Parang Kab Magetan, Kab. Magetan	Parang	Tamanarum
04-04-2022	SUHARTOYO	Kepala Desa Klotok	Pemberdayaan Masyarakat dan Desa	#BKD PASAR DESA	Pedagang Kaki lima tidak bisa di koordinir oleh Desa Karna Berjualan Disepanjang Tepi Jalan,sehingga DesaBerinisiatif Untuk Membangun Tempat Dagang Yang di Pusatkan di Satu Tempat.Sentra PKL	RT 07 RW 06 Desa Klotok, Kab. Tuban	Plumpang	Klotok
04-04-2022	SUPRAYUDA	Kepala Desa Petungrejo	Pemberdayaan Masyarakat dan Desa	#BP FASILITASI PENGELOLAAN KEUANGAN DESA	Bantuan BKK Pemberdayaan BUMDES SUMBER BERKAH Desa Petungrejo Kecamatan Nguntoronadi ,Kab. Magetan	Desa Petungrejo, Kab. Magetan	Nguntoronadi	Petungrejo
04-04-2022	siswanto bintoro	Kepala Desa Tumpeng	Pemberdayaan Masyarakat dan Desa	#BKD AKSES LOKASI DESA WISATA	perlu nya vappingisasi pada akses wisata desa atau sekitar wisata desa guna menunjang wisata yang ada didesa	dusun kerajan rt 10, Kab. Bondowoso	Wonosari	Tumpeng
04-04-2022	YANTO	Kepala Desa Cileng	Pemberdayaan Masyarakat dan Desa	#BP FASILITASI PENGELOLAAN KEUANGAN DESA	Bantuan Program Desa JATIM PUSPA Desa Cileng	Desa Cileng, Kab. Magetan	Poncol	Cileng
04-04-2022	siswanto bintoro	Kepala Desa Tumpeng	Pemberdayaan Masyarakat dan Desa	#BKD JALAN DESA	masih ada akses jalan desa yang rusak dan perlu diperbaiki agar kegiatan masyarakat lancar kembali	dusun tenggir dan dusun komirean, Kab. Bondowoso	Wonosari	Tumpeng
04-04-2022	SUGIONO	Kepala Desa Sumberagung	Pemberdayaan Masyarakat dan Desa	#BKD PEMBANGUNAN SARPRAS AIR BERSIH	Sering terjadi banjir dan tanah longsor pada jaringan air bersih di Desa Sumberagung kec. Gandusari kab. Blitar, yang mengakibatkan jaringan air bersih putus dan air bercampur dengan air kotor dari banjir tersebut.	Dsn Rejokaton RT 04 RW 07 Ds Sumberagung Kec Gandusari Kab Blitar, Kab. Blitar	Gandusari	Sumberagung
04-04-2022	siswanto bintoro	Kepala Desa Tumpeng	Pemberdayaan Masyarakat dan Desa	#BKD SARANA OLAHRAGA	kurangnya sarana olah raga didesa kita maka kita berharap bisa membangun lapangan voli tenes meja dan sarana olah raga lainnya yang bisa menarik minat masyarakat agar mau berolahraga agar menjaga kebugaran tubuhnya	desa tumpeng, Kab. Bondowoso	Wonosari	Tumpeng
04-04-2022	Sardi	Kepala Desa Talun	Pemberdayaan Masyarakat dan Desa	#BKD BADAN USAHA MILIK DESA	Perlu nya pemberdayaan badan usaha milik desa Mandiri, dan letak Geografis desa dan kependudukan desa talun. permasalahan pada masyarakat desa Talun yaitu tentang pengelolaan sampah. maka dengan itu dibutuh bantuan pemberdayaan BUMdes berupa Kendaraan roda 3 sebanyak 2 unit. guna mengangkut sampah ke TPA Nganjuk.	RT 03 RW 02, Kab. Nganjuk	Rejoso	Talun
04-04-2022	SUTRISNO	Kepala Desa Pragak	Pemberdayaan Masyarakat dan Desa	#BP FASILITASI PENGELOLAAN KEUANGAN DESA	Bantuan Program Desa Berdaya tahun 2023	Desa Pragak Kec.Parang Kab. Magetan, Kab. Magetan	Parang	Pragak

Tgl Usul	Pengusul	Profil	Urusan	Usulan	Permasalahan	Alamat	Kecamatan	Kelurahan
04-04-2022	AHMAD PUJIAN TO	Kepala Desa Andono Sari	Pemberdayaan Masyarakat dan Desa	#BKD JALAN DESA	Lapisan jalan aspal sudah banyak yang mengelupas sampai dengan lapisan terbawah jalan telford	Pangkal Dusun Sugro Desa Andonosari-Ujung Desa Janjangwulung (Dusun Arjosari Desa Andonosari), nomor ruas jalan 072, Kab. Pasuruan, Kab. Pasuruan	Tutur	Andono Sari
04-04-2022	IMAM MUKMIN ARIFIN	Kepala Desa Jumok	Pemberdayaan Masyarakat dan Desa	#BKD PENAHAN TANAH	SERING LONGSOR	Dusun Banyuurip Desa Jumok, Kab. Bojonegoro	Ngraho	Jumok
04-04-2022	RAJAB	Kepala Desa Purwosari	Pemberdayaan Masyarakat dan Desa	#BP FASILITASI PENGELOLAAN KEUANGAN DESA	Pengembangan Pemberdayaan BUMDes Puspasari Desa Purwosari Kecamatan Magetan	Jl. Gubernur Suryo No. 01 Purwosari Magetan, Kab. Magetan	Magetan	Purwosari
04-04-2022	SRIYONO	Kepala Desa Nguri	Pemberdayaan Masyarakat dan Desa	#BP FASILITASI PENGELOLAAN KEUANGAN DESA	Bantuan Program Pemberdayaan BUMDesa Nguri	Desa Nguri Kecamatan Lembeyan Kabupaten Magetan, Kab. Magetan	Lembeyan	Nguri
04-04-2022	SRIYONO	Kepala Desa Nguri	Pemberdayaan Masyarakat dan Desa	#BP FASILITASI PENGELOLAAN KEUANGAN DESA	Bantuan Program Jatim Puspa	Desa Nguri, Kab. Magetan	Lembeyan	Nguri
04-04-2022	SUGIONO	Kepala Desa Kedungrejo	Pemberdayaan Masyarakat dan Desa	#BKD PENINGKATAN JALAN DESA	Kondisi jalan yang masih berupa tanah sangat membutuhkan perhatian	Puter - Kebomlati, Kab. Tuban	Kerek	Kedungrejo
04-04-2022	SUGENG	Kepala Desa Kedungpanji	Pemberdayaan Masyarakat dan Desa	#BP FASILITASI PENGELOLAAN KEUANGAN DESA	Bantuan Program Desa Berdaya	Desa Kedungpanji, Kab. Magetan	Lembeyan	Kedungpanji
04-04-2022	HARMANTO	Kepala Desa Gemaharjo	Pemberdayaan Masyarakat dan Desa	#BKD AKSES LOKASI DESA WISATA	Desa belum memiliki rest area, pembangunan rest area ditujukan untuk menunjang akses wisata desa	Rt.01 Rw.01 Dusun Clumpring, Desa Gemaharjo, Kab. Pacitan	Tegalombo	Gemaharjo
04-04-2022	SUTOPO	Kepala Desa Sukowidi	Pemberdayaan Masyarakat dan Desa	#BP FASILITASI PENGELOLAAN KEUANGAN DESA	Pemberdayaan Badan Usaha Milik Desa Widi Lestari Desa Sukowidi	Jalan Kusuma Nomor 2 Desa Sukowidi, Kab. Magetan	Panekan	Sukowidi
04-04-2022	EDY MULYONO	Kepala Desa Pojoksari	Pemberdayaan Masyarakat dan Desa	#BP FASILITASI PENGELOLAAN KEUANGAN DESA	Bantuan Program Desa JATIM PUSPA untuk Desa Pojoksari	Desa Pojoksari, Kab. Magetan	Sukomoro	Pojoksari
04-04-2022	SUJONO	Kepala Desa Hargoretno	Pemberdayaan Masyarakat dan Desa	#BKD PENAHAN TANAH	Tanah labil membahayakan warga	Dsn Bawi WEtan RT 02 RW 02, Kab. Tuban	Kerek	Hargoretno
04-04-2022	MOHAMAD SARIFUDIN NUR HIDAYAT	Kepala Desa Semanten	Pemberdayaan Masyarakat dan Desa	#BKD AKSES LOKASI DESA WISATA	karna Dana Desa yang kami punya tidak cukup untuk merealisasikan.kiranya di bantu untuk menambah PAD Desa	RT 01 RW 04 DUSUN DUWETAN (- 8.16919023598505, 111.11800355886852), Kab. Pacitan	Pacitan	Semanten

Tgl Usul	Pengusul	Profil	Urusan	Usulan	Permasalahan	Alamat	Kecamatan	Kelurahan
04-04-2022	SUPRAYUDA	Kepala Desa Petungrejo	Pemberdayaan Masyarakat dan Desa	#BP FASILITASI PENGELOLAAN KEUANGAN DESA	Bantuan Pemberdayaan BUMDES SUMBER BERKAH Desa Petungrejo ,Kecamatan Nguntoronadi Kabupaten Magetan	Desa Petugrejo, Kab. Magetan	Nguntoronadi	Petungrejo
04-04-2022	H. SLAMET SUBEKTI, S.Ag	Kepala Desa Waduk	Pemberdayaan Masyarakat dan Desa	#BKD BADAN USAHA MILIK DESA	Program Perberdayaan BUMDesa	Ds. Waduk RT 06 RW 02, Kab. Magetan	Takeran	Waduk
04-04-2022	EFRINA FITRIANINGRUM	Kepala Desa Pekuwon	Pemberdayaan Masyarakat dan Desa	#BKD JALAN DESA	Diperlukan pembangunan Jalan Desa untuk memperlancar aktivitas warga karena kondisi jalan yang belum memadai Volume 490 Mx2,5 M	Dusun Randupagir RT 13 RW 06 Desa Pekuwon Kecamatan Rengel Kabupaten Tuban, Kab. Tuban	Rengel	Pekuwon
04-04-2022	SUKATI	Kepala Desa Kuwon	Pemberdayaan Masyarakat dan Desa	#BP FASILITASI PENGELOLAAN KEUANGAN DESA	Bantuan Program Desa JATIM PUSPA untuk Desa Kuwon	Jalan Raya Kuwon - Kendal RT 001 RW 002, Kab. Magetan	Karas	Kuwon
04-04-2022	RIYANTO	Kepala Desa Sukomoro	Pemberdayaan Masyarakat dan Desa	#BKD BADAN USAHA MILIK DESA	Kurangnya sarana hiburan bagi warga desa sukomoro dan sekitarnya	Desa Sukomoro Kecamatan Sukomoro Kabupaten Magetan, Kab. Magetan	Sukomoro	Sukomoro
04-04-2022	WASIUN	Kepala Desa Margomulyo	Pemberdayaan Masyarakat dan Desa	#BKD LAPANGAN SEPAKBOLA	KONdisi lapangan sepakbola Desa Margomulyo Kec. Kerek Kab. Tuban membutuhkan penambahan sarana prasarana yang memadai	Dsn Winong, Kab. Tuban	Kerek	Margomulyo
04-04-2022	ACHMAD FATHONI	Kepala Desa Sidomojo	Pemberdayaan Masyarakat dan Desa	#BKD DRAINASE	Ternadi banjir dan banyaknya genangan air di jalanan	RT 03 RW 02 DUSUN TUNDUNGAN, Kab. Sidoarjo	Krian	Sidomojo
04-04-2022	EDI SUWITO, S.SOS	Kepala Desa Bangunrejo	Pemberdayaan Masyarakat dan Desa	#BKD PENINGKATAN JALAN DESA	Jalan Rusak Perlu Perbaikan Rp.150.000.000,-	Dukuh Walikukun RT 03 RW 01, Kab. Ponorogo	Sukorejo	Bangunrejo
04-04-2022	SUGENG	Kepala Desa Kedungpanji	Pemberdayaan Masyarakat dan Desa	#BKD PASAR DESA	progam desa berdaya	kedungpanji, Kab. Magetan	Lembeyan	Kedungpanji
04-04-2022	SUKO SUPRIYONO	Kepala Desa Jatiklabang	Pemberdayaan Masyarakat dan Desa	#BKD PENAHAN TANAH	1. Sering terjadinya longsor di jalan usaha tani 2. Merupakan jalan vital sebagai akses utama warga desa jatiklabang menuju ke sawah 3. Dengan adanya jalan usaha tani dapat meningkatkan produktivitas pertanian	Jalan Usaha Tani Dusun Tirogo, Kab. Tuban	Jatirogo	Jatiklabang
04-04-2022	KATIMIN	Kepala Desa Jatigreges	Pemberdayaan Masyarakat dan Desa	#BKD BADAN USAHA MILIK DESA	Jatim Puspa 2023 (Bumdes Mitra Bersama)	Jl. Argopuro, Dsn. Jatigreges No.77 Ds. Jatigreges, Kab. Nganjuk	Pace	Jatigreges
04-04-2022	DARWANTO	Kepala Desa Blarang	Pemberdayaan Masyarakat dan Desa	#BKD JALAN DESA	Penanganan pada ruas jalan dengan kondisi rusak untuk mencegah kerusakan yang lebih luas	DSN MANGGUNGAN RT 01 RW 01 DS BLARANG, Kab. Pasuruan	Tutur	Blarang
04-04-2022	TRI WAHYUNI	Kepala Desa Sewulan	Pemberdayaan Masyarakat dan	#BKD BADAN USAHA MILIK DESA	Pengembangan modal BUMDes	Desa Sewulan, Kab. Madiun	Dagangan	Sewulan

Tgl Usul	Pengusul	Profil	Urusan	Usulan	Permasalahan	Alamat	Kecamatan	Kelurahan
			Desa					
04-04-2022	Aris Purnomo	Kepala Desa Kecubung	Pemberdayaan Masyarakat dan Desa	#BKD BADAN USAHA MILIK DESA	Jatim Puspa 2023 (Bumdes Baitul Sejahtera)	Jln. Artikan No. 18, Kab. Nganjuk	Pace	Kecubung
04-04-2022	ALI MAHFUD	Kepala Desa Batembat	Pemberdayaan Masyarakat dan Desa	#BKD BADAN USAHA MILIK DESA	Jatim Puspa 2023 (Bumdes SURYO DIWIRYO)	Jl. Wilis No. 04 Desa Batembat, Kab. Nganjuk	Pace	Batembat
04-04-2022	BAPPEDA Kab. Pasuruan	Bappeda Kab/Kota	Pemberdayaan Masyarakat dan Desa	#BP FASILITASI PENGELOLAAN KEUANGAN DESA	bantuan Transfer BKK program Jatim :Puspa	Desa Semut, Gajahrejo Kec. Purwodadi; Ds Gading Kec. Winongan, Ds Kalirejo Kec. Gondangwetan; Ds Pacarkeling dan Tangguangin Kec. Kejayan; Ds Kalirejo, Pukul Kebotihan Kec. Kraton, Kab. Pasuruan	Seluruh Kecamatan	Seluruh Kelurahan/Desa
04-04-2022	SRI RAHAYU	Kepala Desa Kradenan	Pemberdayaan Masyarakat dan Desa	#BKD LAPANGAN SEPAKBOLA	Rusaknya Lapangan Sepakbola	Desa Kradenan, Kab. Tuban	Palang	Kradenan
04-04-2022	SUHARYANTO	Kepala Desa Wagir Kidul	Pemberdayaan Masyarakat dan Desa	#BKD PASAR DESA	Pasar Desa sudah tidak layak karena kondisi bangunanya sangat memprihatinkan/rusak Rp. 1.000.000.000,-	Desa Wagir Kidul Kecamatan Pulung Kabupaten Ponorogo, Kab. Ponorogo	Pulung	Wagir Kidul
04-04-2022	WASISO	Kepala Desa Sidomulyo	Pemberdayaan Masyarakat dan Desa	#BP FASILITASI PENGELOLAAN KEUANGAN DESA	Kurangnya Fasilitas IT di desa untuk membangun SMART VILLAGE	sidomulyo, Kab. Jember	Semboro	Sidomulyo
04-04-2022	BAPPEDA Kab. Pasuruan	Bappeda Kab/Kota	Pemberdayaan Masyarakat dan Desa	#BP FASILITASI PENGELOLAAN KEUANGAN DESA	BKK BUMDesa SYARIAH MANDIRI GROGOL	BUMDES SYARIAH MANDIRI Desa Grogol Kec. Gondangwetan, Kab. Pasuruan	Seluruh Kecamatan	Seluruh Kelurahan/Desa
04-04-2022	BAPPEDA Kab. Pasuruan	Bappeda Kab/Kota	Pemberdayaan Masyarakat dan Desa	#BP FASILITASI PENGELOLAAN KEUANGAN DESA	Perlu Pengembangan (BKK BUMDES)	BUMDES CENDONO BAROKAH Jl. Sumberyudo Desa Cendono Kec. Purwosari, Kab. Pasuruan	Seluruh Kecamatan	Seluruh Kelurahan/Desa
04-04-2022	DWI CAHYANTO, S.Sos	Kepala Desa Cepoko	Pemberdayaan Masyarakat dan Desa	#BKD PEMBANGUNAN JEMBATAN DESA	Pentingnya sarana prasarana transportasi sebagai akses untuk perekonomian masyarakat	LOKASI RT 03 RW 02 DUKUH NGANDEL dengan volume 1 (satu) unit jembatan dengan perkiraan biaya Rp. 300.000.000,- (tigaratus juta rupiah), Kab. Ponorogo	Ngrayun	Cepoko
04-04-2022	Drs.Setiyo Margono	Kepala Desa Sidomulyo	Pemberdayaan Masyarakat dan Desa	#BKD BADAN USAHA MILIK DESA	Penambahan modal Usaha Bumdes	Desa Sidomulyo Kecamatan Sawahan, Kab. Madiun	Sawahan	Sidomulyo

Tgl Usul	Pengusul	Profil	Urusan	Usulan	Permasalahan	Alamat	Kecamatan	Kelurahan
04-04-2022	ABDUL QOYI	Kepala Desa Temayang	Pemberdayaan Masyarakat dan Desa	#BKD PENAHAN TANAH	Tanah labil di Desa Temayang Kec. Kerek Kab. Tuban membutuhkan perhatian	Dsn Mayangsari RT 04 RW 01, Kab. Tuban	Kerek	Temayang
04-04-2022	BAPPEDA Kab. Pasuruan	Bappeda Kab/Kota	Pemberdayaan Masyarakat dan Desa	#BP FASILITASI PENGELOLAAN KEUANGAN DESA	Perlu Pengembangan (BKK BUMDES)	BUMDESA SEMARE MANDURI SEJAHTERA Jl Desa Semare Kec, Kraton, Kab. Pasuruan	Seluruh Kecamatan	Seluruh Kelurahan/Desa
04-04-2022	BAPPEDA Kab. Pasuruan	Bappeda Kab/Kota	Pemberdayaan Masyarakat dan Desa	#BP FASILITASI PENGELOLAAN KEUANGAN DESA	Perlu pengembangan (BKK BUMDESA)	BUMDESA MEKAR SEJAHTERA Jl. Raya Bromo NO. 2 Wonokitri Kecamatan Tosari, Kab. Pasuruan	Seluruh Kecamatan	Seluruh Kelurahan/Desa
04-04-2022	BAPPEDA Kab. Pasuruan	Bappeda Kab/Kota	Pemberdayaan Masyarakat dan Desa	#BP FASILITASI PENGELOLAAN KEUANGAN DESA	Perlu pengmebangan (BKK BUMDesa)	BUMDesa MULYASARI Jl, Mulyorejo Kec. Kraton, Kab. Pasuruan	Seluruh Kecamatan	Seluruh Kelurahan/Desa
04-04-2022	BAPPEDA Kab. Pasuruan	Bappeda Kab/Kota	Pemberdayaan Masyarakat dan Desa	#BP FASILITASI PENGELOLAAN KEUANGAN DESA	Perlu pengembangan (BKK BUMDesa)	BUM Desa SEMBADA Dusun Krajan Tengah Desa Wonokerko Kec, Sukorejo, Kab. Pasuruan	Seluruh Kecamatan	Seluruh Kelurahan/Desa
04-04-2022	BAPPEDA Kab. Pasuruan	Bappeda Kab/Kota	Pemberdayaan Masyarakat dan Desa	#BP FASILITASI PENGELOLAAN KEUANGAN DESA	Perlu pengembangan (BKK BUMDESA)	BUMDesa BINTANG HARAPAN Jl. Indrokilo Dusun Kandang Desa Bulukandang Kec. Prigen, Kab. Pasuruan	Seluruh Kecamatan	Seluruh Kelurahan/Desa
04-04-2022	SUSIANTO	Kepala Desa Ngablak	Pemberdayaan Masyarakat dan Desa	#BKD LAPANGAN SEPAKBOLA	Kurangnya fasilitas dan sarana olahraga di Desa Ngablak terutama lapangan sepak bola untuk kegiatan anak sekolah dan pemuda	Desa Ngablak ,RT 09 / RW 01, Kab. Bojonegoro	Dander	Ngablak
04-04-2022	EDY MULYONO	Kepala Desa Pojoksari	Pemberdayaan Masyarakat dan Desa	#BKD BADAN USAHA MILIK DESA	Bantuan Program Desa JATIM PUSPA untu Desa Pojoksari	Desa Pojoksari, Kab. Magetan	Sukomoro	Pojoksari
04-04-2022	SUPRIADI	Kepala Desa Krandegan	Pemberdayaan Masyarakat dan Desa	#BKD BADAN USAHA MILIK DESA	Penambahan modal USaha BUMDesa	Desa Krandegan Kecamatan Kebonsari, Kab. Madiun	Kebon Sari	Krandegan
04-04-2022	BARNO	Kepala Desa Bedagung	Pemberdayaan Masyarakat dan Desa	#BP FASILITASI PENGELOLAAN KEUANGAN DESA	Bantuan Program Desa Berdaya untuk Desa Bedagung Kecamatan Panekan Kabupaten Magetan	Jl. Lawu No. 01 Ds. Bedagung Kec. Panekan Kab. Magetan, Kab. Magetan	Panekan	Bedagung
04-04-2022	SURMUDJI	Kepala Desa Tasikmadu	Pemberdayaan Masyarakat dan Desa	#BKD LISTRIK MASUK DESA	Rawan Kecelakaan di malam hari	Tasikmadu, Kab. Tuban	Palang	Tasikmadu
04-04-2022	DARWANTO	Kepala Desa Blarang	Pemberdayaan Masyarakat dan Desa	#BKD JALAN DESA	Kurangnya Kenyamanan Lalulintas Masyarakat dalam aktivitas Perekonomian	DSN MANGGUNGAN RT 01 RW 01 DS BLARANG, Kab. Pasuruan	Tutur	Blarang
04-04-2022	GUNAWAN SETYA	Kepala Desa Butoh	Pemberdayaan Masyarakat dan Desa	#BKD PAUD-TK-SEKOLAH	Pelaksanaan Pendidikan paud Mawar 04 Masih Numpang Di Balai Desa	Dusun Butoh Lor RT 07 RW 03, Kab. Bojonegoro	Sumberejo	Butoh

Tgl Usul	Pengusul	Profil	Urusan	Usulan	Permasalahan	Alamat	Kecamatan	Kelurahan
04-04-2022	Purnanto, S.Sos	Kepala Desa Badean	Pemberdayaan Masyarakat dan Desa	#BP FASILITASI PENGELOLAAN KEUANGAN DESA	Kurangnya sarana prasana TIK di desa guna menunjang kegiatan yang ada di Desa Badean	Desa Badean, Kab. Jember	Bangsalsari	Badean
04-04-2022	MURTADHO	Kepala Desa Kaliuntu	Pemberdayaan Masyarakat dan Desa	#BKD JALAN DESA	Jalan berlubang karena hotmix pengelupas sehingga mengganggu akses transportasi. panjang jalan 310 meter dan lebar 3 meter	DDsn Krajan Rt 1 Rw 2 Desa Kaliuntu, Kec. Jenu - Kab. Tuban Titik Awal Koordinat : -6.828485, 112.008099 Titik Akhir Koordinat : -6.825995, 112.007035, Kab. Tuban	Jenu	Kaliuntu
04-04-2022	DWI CAHYANTO, S.Sos	Kepala Desa Cepoko	Pemberdayaan Masyarakat dan Desa	#BP FASILITASI APARATUR PEMERINTAH DESA	Kurang memadainya fasilitas gedung/ruang serbaguna milik desa, sehingga perlu adanya perluasan dengan pemasangan kanopi/teras di gedung balai desa	balai desa cepoko dengan volume kanopi sekitar 65 meter persegi dengan perkiraan biaya sebesar rp. 200.000.000,- (dua ratus juta rupiah), Kab. Ponorogo	Ngrayun	Cepoko
04-04-2022	SUTAMAJI	Kepala Desa Tobo	Pemberdayaan Masyarakat dan Desa	#BKD BADAN USAHA MILIK DESA	Kurangnya modal dalam pengembangan Badan Usaha Milik Desa	Jalan raya Desa Tobo Kecamatan Merakurak Tuban, Kab. Tuban	Merakurak	Tobo
04-04-2022	WAHYUDI, S.Pd.I.	Kepala Desa Manuk	Pemberdayaan Masyarakat dan Desa	#BKD PEMBANGUNAN JEMBATAN DESA	Memperlancar Arus Transportasi antara 2 dukuh di desa manuk	Jalan Tembus Mliwis-Merpati, dengan pagu anggaran Rp. 196.500.000, dengan ruas jalan 1040, Kab. Ponorogo	Siman	Manuk
04-04-2022	JUMINO, SE	Kepala Desa Sobontoro	Pemberdayaan Masyarakat dan Desa	#BKD BADAN USAHA MILIK DESA	Pemberdayaan badan usaha milik desa karya mulya sobontor	Jl.Raya Karas - Prampelan RT01 RW01 Sobontoro Kec.Karas Kab.Magetan 63396, Kab. Magetan	Karas	Sobontoro
04-04-2022	YAYIK ACHMAD WIJAYA	Kepala Desa Ngimbang	Pemberdayaan Masyarakat dan Desa	#BKD LISTRIK MASUK DESA	Rawan Kecelakaan di malam hari	Jalan Poros, Kab. Tuban	Palang	Ngimbang
04-04-2022	SUKATI	Kepala Desa Kuwon	Pemberdayaan Masyarakat dan Desa	#BKD BADAN USAHA MILIK DESA	Bantuan Program Desa JATIM PUSPA untuk Desa Kuwon	Jalan Raya Kuwon-Kendal RT 001 RW 002, Kab. Magetan	Karas	Kuwon
04-04-2022	SUTIKNO	Kepala Desa Bululawang	Pemberdayaan Masyarakat dan Desa	#BKD PENINGKATAN JALAN DESA	Jalan rusak parah dan desa belum mampu memperbaiki	rt 02 rw 01 Dusun Kedunggajul, Kab. Blitar	Bakung	Bululawang
04-04-2022	HUMAIDI	Kepala Desa Rejoso Lor	Pemberdayaan Masyarakat dan Desa	#BKD PASAR DESA	BUTUH DUKUNGAN BANTUAN KEUANGAN PEMBANGUNAN PASAR DESA LANJUTAN	Dsn. Lirboyo RT 03 RW 02, Kab. Pasuruan	Rejoso	Rejoso Lor
04-04-2022	Drs. SUYATNO	Kepala Desa Sidowayah	Pemberdayaan Masyarakat dan Desa	#BP FASILITASI PENGELOLAAN KEUANGAN DESA	Bantuan Program Jatim Puspa untuk Desa Sidowayah Kecamatan Panekan Kabupaten Magetan	RT. 01 RW. 01 Ds. Sidowayah, Kab. Magetan	Panekan	Sidowayah

Tgl Usul	Pengusul	Profil	Urusan	Usulan	Permasalahan	Alamat	Kecamatan	Kelurahan
04-04-2022	SUWARNO	Kepala Desa Parangbatu	Pemberdayaan Masyarakat dan Desa	#BKD PASAR DESA	Sarana penunjang yang nyaman dan kurang memadai terhadap pasar desa menyebabkan rasa ketidaknyamanan atas kegiatan jual beli.Revitalisasi pasar desa salah satu solusinya sehingga bisa menumbuhkembangkan daya beli masyarakat yang mampu mendorong pendapatan di desa melalui UMKM . Pembangunan kios pasar desa 24 unit,Anggaran = Rp. 1.215.915.900	Dsn Dolok RT 03 RW 01 Koordinat Awal = 7 4" 1" S - 111.50" E Koordinat Akhir = 7 4" 1" S - 111.50" E, Kab. Tuban	Parengan	Parangbatu
04-04-2022	M. MURSID	Kepala Desa Donorojo	Pemberdayaan Masyarakat dan Desa	#BKD BADAN USAHA MILIK DESA	Perlu bantuan Modal untuk pengembangan usaha	DUSUN DRUJU RT.001 RW.001 DESA DONOROJO KEC. DONOROJO KAB. PACITAN, -8.09273374624582, 110.98700919055919, Kab. Pacitan	Donorojo	Donorojo
04-04-2022	YASMAN	Kepala Desa Mayanggeneng	Pemberdayaan Masyarakat dan Desa	#BKD BADAN USAHA MILIK DESA	kurangnya modal untuk pengembangan usaha	Jalan Madrasah RT 001 RW 001 Kode Pos. 62152, Kab. Bojonegoro	Kalitidu	Mayanggeneng
04-04-2022	JUMANI	Kepala Desa Ngadirejo	Pemberdayaan Masyarakat dan Desa	#BKD AKSES LOKASI DESA WISATA	Akses menuju lokasi wisata kurang memadai dikarenakan hanya ada 1 jembatan atau akses jalan utama ke lokasi wisata masuk ataupun keluar , dan belum adanya tembok penahan tanah di lokasi wisata yang dapat menyebabkan terjadinya longsor atau hal yang tidak di inginkan..Tembok penahan tanah 90 meter x 1,70 m dan Jembatan 3 x 5 m.	Dusun Gembloraseh RT 001 RW 001, Kab. Tuban	Rengel	Ngadirejo
04-04-2022	WARNI	Kepala Desa Sidorejo	Pemberdayaan Masyarakat dan Desa	#BKD AKSES LOKASI DESA WISATA	Jalan Menuju Wisata Gunung Mangge dari arah Barat Jalannya belum dibangun. kondisinya jelek. Perlu dibangun Talud Jalan.	Rt 03 Rw 01 Dukuh Buyanan, Desa Sidorejo, Kab. Ponorogo	Sukorejo	Sidorejo
04-04-2022	IMAM KHOIRUDIN	Kepala Desa Sukorejo	Pemberdayaan Masyarakat dan Desa	#BKD SARANA OLAHRAGA	belum adanya gedung permanen	RT 02 RW 01 Dusun Krajan, Kab. Pacitan	Sudimoro	Sukorejo
04-04-2022	IMAM KHOIRUDIN	Kepala Desa Sukorejo	Pemberdayaan Masyarakat dan Desa	#BKD AKSES LOKASI DESA WISATA	belum adanya kolam renang	Dusun Sundang Kalitalang, Kab. Pacitan	Sudimoro	Sukorejo
04-04-2022	M. MURSID	Kepala Desa Donorojo	Pemberdayaan Masyarakat dan Desa	#BKD BADAN USAHA MILIK DESA	Perlu bantuan modal	DUSUN DRUJU RT.001 RW.001 DESA DONOROJO KEC. DONOROJO KAB. PACITAN, -8.09273374624582, 110.98700919055919, Kab. Pacitan	Donorojo	Donorojo
04-04-2022	IMAM KHOIRUDIN	Kepala Desa Sukorejo	Pemberdayaan Masyarakat dan Desa	#BKD AKSES LOKASI DESA WISATA	belum adanya kios permanen dan cafe permanen	Cagak Telu Dusun Bubakan, Kab. Pacitan	Sudimoro	Sukorejo
04-04-2022	KARMIDI	Kepala Desa Kedungwonokerto	Pemberdayaan Masyarakat dan Desa	#BKD BADAN USAHA MILIK DESA	Kurangnya Penyertaan Modal BUMDes	Desa Kedungwonokerto, Kab. Sidoarjo	Prambon	Kedungwonokerto
04-04-2022	BIBIT	Kepala Desa Tulung	Pemberdayaan Masyarakat dan Desa	#BKD SARANA OLAHRAGA	Sarana Olahraga Kolam Renang Belum tersedia dan minimnya sumber dana yang tersedia, Volume Panjang 47 m X Lebar 40 m Anggaran 3.657.000.000 (tiga milyar enam ratus lima puluh tujuh juta rupiah)	Jalan Watu Dukun RT 02 RW 05 Dukuh Pilang, Kab. Ponorogo	Sampung	Tulung

Tgl Usul	Pengusul	Profil	Urusan	Usulan	Permasalahan	Alamat	Kecamatan	Kelurahan
04-04-2022	HARYONO	Kepala Desa Pomahan	Pemberdayaan Masyarakat dan Desa	#BKD PEMBANGUNAN JEMBATAN DESA	Jembatan mengalami kerusakan/longsor pada musim penghujan yang mengakibatkan masyarakat harus berputar sejauh 2km, terletak di dukuh krajan RT.02 RW.02 Desa Pomahan Kecamatan Pulung Kabupaten Ponorogo Provinsi Jawa Timur. memerlukan pembangunan dengan anggaran Rp. 367.500.000	RT.02 RW.02 Dukuh Krajan, Kab. Ponorogo	Pulung	Pomahan
04-04-2022	IMAM KHOIRUDIN	Kepala Desa Sukorejo	Pemberdayaan Masyarakat dan Desa	#BKD BADAN USAHA MILIK DESA	perlu adanya penyertaan modal	Desa Sukorejo, Kab. Pacitan	Sudimoro	Sukorejo
04-04-2022	KAMSIANA	Kepala Desa Wadung	Pemberdayaan Masyarakat dan Desa	#BKD PENINGKATAN JALAN DESA	Perkonomian Masyarakat terkedala atau kurang lancar karena jalan rusak	Dukuh Mboro Dusun Geneng Desa Wadung Rt 04 Rw 02, Kab. Tuban	Soko	Wadung
04-04-2022	IMAM KHOIRUDIN	Kepala Desa Sukorejo	Pemberdayaan Masyarakat dan Desa	#BKD JALAN DESA	tanah masih sering longsor	Dusun Bubakan, Kab. Pacitan	Sudimoro	Sukorejo
04-04-2022	KATENI	Kepala Desa Sragi	Pemberdayaan Masyarakat dan Desa	#BKD IRIGASI	Belum Layaknya Saluran Irigasi Pertanian Sawah Bunderan Dukuh Krajan Anggaran +- Rp. 200.000.000,-	SAWAH BUNDERAN S-D UTARA KLAMPIS IRENG DUKUH KRAJAN, Kab. Ponorogo	Sukorejo	Sragi
04-04-2022	IMAM KHOIRUDIN	Kepala Desa Sukorejo	Pemberdayaan Masyarakat dan Desa	#BKD PENINGKATAN JALAN DESA	jalan masih becek	Dusun Tumpakalamat, Kab. Pacitan	Sudimoro	Sukorejo
04-04-2022	SURATMIN	Kepala Desa Bogangin	Pemberdayaan Masyarakat dan Desa	#BKD PENAHAN TANAH	Jebolnya tanggul hingga menyebabkan meluapnya air sungai hingga ke pemukiman warga dan persawahan	RT. 001 dan RT. 002 RW 001, Kab. Bojonegoro	Sumberejo	Bogangin
04-04-2022	SUPYAN	Kepala Desa Payaman	Pemberdayaan Masyarakat dan Desa	#BKD PENAHAN TANAH	Mengantisipasi Tanah Longsor	DESA PAYAMAN RT 02 RW01, Kab. Bojonegoro	Ngraho	Payaman
04-04-2022	DIANA SUKAWATI	Kepala Desa Cekok	Pemberdayaan Masyarakat dan Desa	#BKD JALAN DESA	Pemeliharaan jalan (Burda Jalan Raden Patah, panjang 986 m lebar 2.85 m,, Anggaran Rp 161.000.000)	Jalan Raden Patah Dukuh Jamban, Kab. Ponorogo	Babadan	Cekok
04-04-2022	IMAM KHOIRUDIN	Kepala Desa Sukorejo	Pemberdayaan Masyarakat dan Desa	#BKD PENINGKATAN JALAN DESA	jalan masih licin	RT 03 RW 09 Dusun Sundang, Kab. Pacitan	Sudimoro	Sukorejo
04-04-2022	KATENI	Kepala Desa Sragi	Pemberdayaan Masyarakat dan Desa	#BKD PENINGKATAN JALAN DESA	Jalan Desa Jalur Akses menuju ke Alon-Alon yang Perlu Pelebaran dan Peningkatan Anggaran +- Rp. 350.000.000,-	JL. ANYAR RT.02-03 / RW.03 DUKUH BANARAN, Kab. Ponorogo	Sukorejo	Sragi
04-04-2022	SUDARMANTO	Kepala Desa Munung	Pemberdayaan Masyarakat dan Desa	#BKD PASAR DESA	Pasar desa sudah tidak layak dan perlu untuk direnovasi	RT 01 RW 01 Desa Munung, Kab. Nganjuk	Jatikalen	Munung
04-04-2022	IMAM KHOIRUDIN	Kepala Desa Sukorejo	Pemberdayaan Masyarakat dan	#BKD JALAN DESA	jalan rusah saluran belum ada	Dusun Kaligoro, Kab. Pacitan	Sudimoro	Sukorejo

Tgl Usul	Pengusul	Profil	Urusan	Usulan	Permasalahan	Alamat	Kecamatan	Kelurahan
			Desa					
04-04-2022	IMAM KHOIRUDIN	Kepala Desa Sukorejo	Pemberdayaan Masyarakat dan Desa	#BKD PEMBANGUNAN SARPRAS AIR BERSIH	belum adanya air bersih	Dusun Sundang, Kab. Pacitan	Sudimoro	Sukorejo
04-04-2022	KATENI	Kepala Desa Sragi	Pemberdayaan Masyarakat dan Desa	#BKD AKSES LOKASI DESA WISATA	Masih Belum Sempurna dan Perlu Pengembangan Wisata Taman Bermain Anak RTH Green Paradis Anggaran +- RP. 300.000.000,-	RT.02/RW.01 DUKUH KRAJAN, Kab. Ponorogo	Sukorejo	Sragi
04-04-2022	MARYADI, A.Ma.Pd.SD	Kepala Desa Tahunan	Pemberdayaan Masyarakat dan Desa	#BKD BADAN USAHA MILIK DESA	Dalam rangkang peningkata hasilproduksi dalam mendukung penanganan covid dan pemulihan ekonomi di sektor pertanian. fasilitas alat pengering hasil panen belum ada dan angkat perlu alat tersebut dalam mendukung kegiatan tersebut.	Desa Tahunan, Kab. Pacitan	Tegalombo	Tahunan
04-04-2022	IMAM KHOIRUDIN	Kepala Desa Sukorejo	Pemberdayaan Masyarakat dan Desa	#BKD POLINDES- POSKESDES	belum adanya gedung	Desa Sukorejo, Kab. Pacitan	Sudimoro	Sukorejo
04-04-2022	IMAM KHOIRUDIN	Kepala Desa Sukorejo	Pemberdayaan Masyarakat dan Desa	#BKD SARANA OLAHRAGA	pagar belum ada	Desa Sukorejo, Kab. Pacitan	Sudimoro	Sukorejo
04-04-2022	SAMI"UDIN, S.Pd	Kepala Desa Alas Malang	Pemberdayaan Masyarakat dan Desa	#BKD JALAN DESA	jalan sangat membutuhkan perbaikan karna sangat rusak berat	Alas Malang, Kab. Sumenep	Ra"as	Alas Malang
04-04-2022	IMAM KHOIRUDIN	Kepala Desa Sukorejo	Pemberdayaan Masyarakat dan Desa	#BKD SARANA OLAHRAGA	belum adanya pagar lapangan	Desa Sukorejo, Kab. Pacitan	Sudimoro	Sukorejo
04-04-2022	IMAM KHOIRUDIN	Kepala Desa Sukorejo	Pemberdayaan Masyarakat dan Desa	#BKD LAPANGAN SEPAKBOLA	belum adanya paving lapangan	Desa Sukorejo, Kab. Pacitan	Sudimoro	Sukorejo
04-04-2022	IMAM KHOIRUDIN	Kepala Desa Sukorejo	Pemberdayaan Masyarakat dan Desa	#BKD SARANA OLAHRAGA	saluran belum permanen	Desa Sukorejo, Kab. Pacitan	Sudimoro	Sukorejo
04-04-2022	WAHYU WIYONO, ST	Kepala Desa Bancangan	Pemberdayaan Masyarakat dan Desa	#BKD PEMBANGUNAN JEMBATAN DESA	jembatan yang ada terbuat dari bambu dan hanyut diterjang banjir sehingga diperlukan pembangunan jembatan yang permanen karena sangat penting untuk sarana transportasi Adapun Volume jembatan tersebut sekitar Panjang 16 meter lebar 2 meter. anggaran yang diperlukan sekitar Rp. 210.000.000,-	Dukoh Ngelo RT 002 RW 001 dan RT 003 RW 002, Kab. Ponorogo	Sambit	Bancangan
04-04-2022	IMAM KHOIRUDIN	Kepala Desa Sukorejo	Pemberdayaan Masyarakat dan Desa	#BKD PENINGKATAN JALAN DESA	belum adanya talud	Desa Sukorejo, Kab. Pacitan	Sudimoro	Sukorejo

Tgl Usul	Pengusul	Profil	Urusan	Usulan	Permasalahan	Alamat	Kecamatan	Kelurahan
04-04-2022	MOH. SALEH, S.Pd.I, MM	Kepala Desa Lobuk	Pemberdayaan Masyarakat dan Desa	#BKD PASAR DESA	sangat dibutuhkan pembangunan pasar untuk meningkatkan perekonomian masyarakat	lobuk, Kab. Sumenep	Bluto	Lobuk
04-04-2022	IMAM KHOIRUDIN	Kepala Desa Sukorejo	Pemberdayaan Masyarakat dan Desa	#BKD PENINGKATAN JALAN DESA	jalan masih sulit dilewati	Desa Sukorejo, Kab. Pacitan	Sudimoro	Sukorejo
04-04-2022	WASISO	Kepala Desa Sidumulyo	Pemberdayaan Masyarakat dan Desa	#BKD BADAN USAHA MILIK DESA	Kurangnya Fasilitas TIK didesa Sidumulyo	Desa Sidumulyo, Kab. Jember	Semboro	Sidumulyo
04-04-2022	SUTOMO	Kepala Desa Tegalagung	Pemberdayaan Masyarakat dan Desa	#BKD JALAN DESA	jalan rusak perlu pembangunan baru, keuangan APBDes tidak cukup	Rt 01 Rw 02 Desa Tegalagung, Kab. Tuban	Semanding	Tegalagung
04-04-2022	AKHMAD SUYUTHI, M. Pd.I.	Kepala Desa Suci	Pemberdayaan Masyarakat dan Desa	#BKD BADAN USAHA MILIK DESA	Kurangnya fasilitas alat dan sarana pertanian serta perkebunana, sehingga sulit bagi petani untuk meningkatkan hasil produk pertaniannya.	Desa Suci, Kab. Jember	Panti	Suci
04-04-2022	IMAM KHOIRUDIN	Kepala Desa Sukorejo	Pemberdayaan Masyarakat dan Desa	#BKD PENINGKATAN JALAN DESA	jalan masih sulit dilewati	JUT Ngrunggh Dusun Tumpaksalam, Kab. Pacitan	Sudimoro	Sukorejo
04-04-2022	IMAM KHOIRUDIN	Kepala Desa Sukorejo	Pemberdayaan Masyarakat dan Desa	#BKD PENINGKATAN JALAN DESA	jalan licin	kalisuci Dusun Tumpaksalam, Kab. Pacitan	Sudimoro	Sukorejo
04-04-2022	IPUNG WAHYUDI	Kepala Desa Ledokombo	Pemberdayaan Masyarakat dan Desa	#BKD BADAN USAHA MILIK DESA	Fasilitas tempat pertemuan desa yang kurang memadai serta dengan adanya Cafe Desa ini diharapkan dapat meningkatkan minat masyarakat guna ikut serta dalam acara rembuk desa atau kegiatan desa lainnya	Ledokombo, Kab. Jember	Ledokombo	Ledokombo
04-04-2022	Purnanto, S.Sos	Kepala Desa Badean	Pemberdayaan Masyarakat dan Desa	#BKD BADAN USAHA MILIK DESA	Kurangnya sarana prasana TIK di desa guna menunjang kegiatan yang ada di Desa Badean	Desa Badean, Kab. Jember	Bangsalsari	Badean
04-04-2022	IMAM KHOIRUDIN	Kepala Desa Sukorejo	Pemberdayaan Masyarakat dan Desa	#BKD DRAINASE	belum ada saluran permanen	Dusun Sundang, Kab. Pacitan	Sudimoro	Sukorejo
04-04-2022	SOFYAN EFENDI	Kepala Desa Sumberpakem	Pemberdayaan Masyarakat dan Desa	#BKD BADAN USAHA MILIK DESA	Fasilitasi sarana prasarana pariwisata yang masih sederhana, perlu adanya inovasi dan pengembangan.	Desa Sumberpakem, Kab. Jember	Sumberjambe	Sumberpakem
04-04-2022	BAPPEDA Kab. Banyuwangi	Bappeda Kab/Kota	Pemberdayaan Masyarakat dan Desa	#BKD BADAN USAHA MILIK DESA	Diperlukannya support pemerintah provinsi jawa timur melalui bantuan keuangan reguler Desa Berdaya	Lokasi di 26 Desa Kabupaten Banyuwangi, Kab. Banyuwangi	Seluruh Kecamatan	Seluruh Kelurahan/Desa
04-04-2022	BAPPEDA Kab. Banyuwangi	Bappeda Kab/Kota	Pemberdayaan Masyarakat dan Desa	#BKD BADAN USAHA MILIK DESA	Diperlukannya support pemerintah provinsi jawa timur melalui bantuan keuangan reguler Pemberdayaan Desa	Lokasi di 10 BumDes Kabupaten Banyuwangi, Kab. Banyuwangi	Seluruh Kecamatan	Seluruh Kelurahan/Desa

Tgl Usul	Pengusul	Profil	Urusan	Usulan	Permasalahan	Alamat	Kecamatan	Kelurahan
04-04-2022	ANDI BUDI WIBOWO	Kepala Desa Tegalwangi	Pemberdayaan Masyarakat dan Desa	#BKD BADAN USAHA MILIK DESA	Kurangnya bantuan modal dan dana untuk merenovasi kantor desa	Tegalwangi, Kab. Jember	Umbulsari	Tegalwangi
04-04-2022	BAPPEDA Kab. Banyuwangi	Bappeda Kab/Kota	Pemberdayaan Masyarakat dan Desa	#BKD BADAN USAHA MILIK DESA	Diperlukannya support pemerintah provinsi jawa timur melalui bantuan keuangan reguler Jatim Puspa	Lokasi di 10 Kecamatan Kabupaten Banyuwangi, Kab. Banyuwangi	Seluruh Kecamatan	Seluruh Kelurahan/Desa
04-04-2022	BAPPEDA Kab. Tulungagung	Bappeda Kab/Kota	Pemberdayaan Masyarakat dan Desa	#BP FASILITASI KAWASAN PERDESAAN	Perlunya penigkatan kapasitas desa dalam pengelolaan kawasan perdesaan pada 5 desa di Kabupaten Tulungagung	Ds Kendalbulur, Ds Boyolangu, Ds Kedungwaru, Ds Bolorejo, Ds Sidorejo, Kab. Tulungagung	Seluruh Kecamatan	Seluruh Kelurahan/Desa
04-04-2022	KATENI	Kepala Desa Sragi	Pemberdayaan Masyarakat dan Desa	#BKD PENAHAN TANAH	Belum sempurnanya Petilasan Rukeman yang belum adanya penahan Tanah Anggaran +-RP. 100.000.000,-	PETILASAN RUKEMAN RT.01/RW.04 DUKUH BANARAN, Kab. Ponorogo	Sukorejo	Sragi
04-04-2022	Abdul Gofur	Kepala Desa Klungkung	Pemberdayaan Masyarakat dan Desa	#BKD BADAN USAHA MILIK DESA	perluanya pengembangan potensi alam dan budaya yang ada pada Desa Klungkung	Klungkung, Kab. Jember	Sukorambi	Klungkung
04-04-2022	WASI"A	Kepala Desa Arjasa	Pemberdayaan Masyarakat dan Desa	#BKD BADAN USAHA MILIK DESA	Kawasan Wisata Air merupakan bagian Integral dari Desa Arjasa dan Kecamatan Arjasa, optimalisasi dan pemanfaatan ruang diharapkan bisa meningkatkan ekonomi masyarakat Desa Arjasa	arjasa, Kab. Jember	Arjasa	Arjasa
04-04-2022	WASI"A	Kepala Desa Arjasa	Pemberdayaan Masyarakat dan Desa	#BKD BADAN USAHA MILIK DESA	kurangnya sarana prasarana Desa dalam hal wisata guna meningkatkan perekonomian	arjasa, Kab. Jember	Arjasa	Arjasa
04-04-2022	IMAM KHOIRUDIN	Kepala Desa Sukorejo	Pemberdayaan Masyarakat dan Desa	#BKD PENINGKATAN JALAN DESA	jalan berlubang	Dusun Krajan Kaligoro, Kab. Pacitan	Sudimoro	Sukorejo
04-04-2022	H. UDI PRIHWIYANTO	Kepala Desa Sidomekar	Pemberdayaan Masyarakat dan Desa	#BKD BADAN USAHA MILIK DESA	Kurangnya modal usaha maupun kerja untuk meningkatkan perekonomian masyarakat desa Sidomekar	sidomekar, Kab. Jember	Semboro	Sidomekar
04-04-2022	TAUFIK HIDAYAT	Kepala Desa Suco	Pemberdayaan Masyarakat dan Desa	#BKD BADAN USAHA MILIK DESA	kegiatan usaha ternak yang dilakukan di Desa Suco masih dilakukan dengan tradisional/manual, maka perlu adanya pembaruan metode ternak guna meningkatkan perekonomian masyarakat Desa Suco	suco, Kab. Jember	Mumbulsari	Suco
04-04-2022	BAPPEDA Kab. Tulungagung	Bappeda Kab/Kota	Pemberdayaan Masyarakat dan Desa	#BP FASILITASI KAWASAN PERDESAAN	Pemberdayaan Usaha Perempuan (Jatim Puspa) di 5 Desa	Ds Gondosuli, Ds Tanggung, Ds Wates, Ds Pojok, Ds Gesikan, Kab. Tulungagung	Seluruh Kecamatan	Seluruh Kelurahan/Desa
04-04-2022	SUHANTO, S.Pd	Kepala Desa Soddara	Pemberdayaan Masyarakat dan Desa	#BKD AKSES LOKASI DESA WISATA	pembangunan sarana jalan menuju lokasi wisata	soddara, Kab. Sumenep	Pasongsongan	Soddara
04-04-2022	ISMONO	Kepala Desa Dadapan	Pemberdayaan Masyarakat dan Desa	#BKD BADAN USAHA MILIK DESA	Kurangnya fasilitas pendukung Homestay di lokasi wisata Sentono Genthong yang dikelola BUMDES	RT.02 RW.01 DUSUN KRAJAN, Kab. Pacitan	Pringkuku	Dadapan

Tgl Usul	Pengusul	Profil	Urusan	Usulan	Permasalahan	Alamat	Kecamatan	Kelurahan
04-04-2022	IMAM KHOIRUDIN	Kepala Desa Sukorejo	Pemberdayaan Masyarakat dan Desa	#BKD BADAN USAHA MILIK DESA	perlu adanya tambahan modal	Desa Sukorejo, Kab. Pacitan	Sudimoro	Sukorejo
04-04-2022	EKO TRIONO, S.Sos	Kepala Desa Sanankulon	Pemberdayaan Masyarakat dan Desa	#BKD POLINDES-POSKESDES	KURANG LAYAKNYA GEDUNG YANG DIGUNAKAN PADA SAAT INI PELAYANAN KESEHATAN WARGA	DUSUN GENENGAN RT 2 RW 6, Kab. Blitar	Sanankulon	Sanankulon
20-04-2022	BAPPEDA Kab. Kediri	Bappeda Kab/Kota	Pemberdayaan Masyarakat dan Desa	#BP FASILITASI KERJASAMA DESA DENGAN PIHAK KETIGA	Pembangunan BLK Plemahan	Kec. Plemahan Kab. Kediri, Kab. Kediri	Seluruh Kecamatan	Seluruh Kelurahan/Desa
20-04-2022	BAPPEDA Kota Batu	Bappeda Kab/Kota	Pemberdayaan Masyarakat dan Desa	#BKD AKSES LOKASI DESA WISATA	Dengan berkembangnya tempat wisata dan desa wisata di kota batu terutama di desa Pandanrejo menjadikan banyak wisatawan baik domestik maupun mancanegara, sehingga di butuhkan sarana dan prasarana penunjang berupa pembangunan homestay diwilayah Desa Pandanrejo Kecamatan Bumiaji Kota Batu	Jalan Bromo RT.10 RW. 01 Dusun Ngujung Desa Pandanrejo Kecamatan Bumiaji, Kota Batu	Seluruh Kecamatan	Seluruh Kelurahan/Desa
20-04-2022	BAPPEDA Kab. Kediri	Bappeda Kab/Kota	Pemberdayaan Masyarakat dan Desa	#BKD DRAINASE	Normalisasi saluran drainase ruas Kediri - Nganjuk kurang lebih sepanjang 1500 meter	Di sekitar desa cerme, desa grogol dan desa pojok, Kab. Kediri	Seluruh Kecamatan	Seluruh Kelurahan/Desa
20-04-2022	NUR ISKAN	Kepala Desa Pekarungan	Keuangan	#BKD DESA BERDAYA	Belum adanya icon Desa	Desa Pekarungan, Kab. Sidoarjo	Sukodono	Pekarungan
20-04-2022	Moch Kusaini, ST	Kepala Desa Tropodo	Keuangan	#BK KAB/KOTA JATIM PUSPA, DESA BERDAYA, dan BUMDesa	Pengembangan UMKM dengan memanfaatkan Bunga Telang dalam komoditas makanan dan minuman untuk dipasarkan ke Luar Negeri sehingga tercapai Desa Tropodo sebagai Desa Devisa	Jl. Balai Desa No 9, Kab. Sidoarjo	Waru	Tropodo
20-04-2022	Jumarsih	Kepala Desa Sumberagung	Pemberdayaan Masyarakat dan Desa	#BKD POLINDES-POSKESDES	Polindes Desa Sumberagung sudah tidak layak karena bangunannya sudah banyak yang rusak dan hampir roboh	Desa Sumberagung RT 006 RW 01, Kecamatan Gondang, Kabupaten Nganjuk, Kab. Nganjuk	Gondang	Sumberagung
20-04-2022	Adi Arianto	Kepala Desa Ja'an	Pemberdayaan Masyarakat dan Desa	#BKD DRAINASE	sepanjang Jalan Raya Gondang-Lengkong Sebelah timur jembatan saat musim hujan akan tergenang air karena tidak ada saluran drainase untuk pembuangan air yang berpotensi menyebabkan Banjir, Kecelakaan dan kemacetan serta jalan cepat rusak	Jalan Raya Gondang Lengkong Sebelah Timur Jembatan, Kab. Nganjuk	Gondang	Ja'an
20-04-2022	BAPPEDA Kab. Probolinggo	Bappeda Kab/Kota	Keuangan	#BK KAB/KOTA JATIM PUSPA, DESA BERDAYA, dan BUMDesa	TES	Kabupaten Probolinggo, Kab. Probolinggo	Seluruh Kecamatan	Seluruh Kelurahan/Desa
20-04-2022	BAPPEDA Kab. Probolinggo	Bappeda Kab/Kota	Keuangan	#BK KAB/KOTA JATIM PUSPA, DESA BERDAYA, dan BUMDesa	Dukungan Anggaran atas program Desa Berdaya Jatim Puspa dan BK Bumdesa	Kabupaten Probolinggo, Kab. Probolinggo	Seluruh Kecamatan	Seluruh Kelurahan/Desa
20-04-2022	BAPPEDA Kab. Probolinggo	Bappeda Kab/Kota	Keuangan	#BK KAB/KOTA JATIM PUSPA, DESA BERDAYA, dan BUMDesa	Dukungan dalam Program Desa Berdaya dan BK Desa Bumdesa	Kabupaten PRobolinggo, Kab. Probolinggo	Seluruh Kecamatan	Seluruh Kelurahan/Desa

Tgl Usul	Pengusul	Profil	Urusan	Usulan	Permasalahan	Alamat	Kecamatan	Kelurahan
20-04-2022	BAPPEDA Kab. Kediri	Bappeda Kab/Kota	Pemberdayaan Masyarakat dan Desa	#BKD BADAN USAHA MILIK DESA	usulan lokasi program pemberdayaan BUM Desa Tahun 2023 (Rincian ada pada dokumen terlampir)	Kab. Kediri, Kab. Kediri	Seluruh Kecamatan	Seluruh Kelurahan/Desa
20-04-2022	CHUSNUL CHULUQ.SH	Kepala Desa Simogirang	Keuangan	#BK KAB/KOTA JATIM PUSPA, DESA BERDAYA, dan BUMDesa	BUMDesa Desa Simogirang Belum ada Bantuan	Desa Simogirang, Kab. Sidoarjo	Prambon	Simogirang
20-04-2022	BAPPEDA Kab. Kediri	Bappeda Kab/Kota	Keuangan	#BKD DESA JATIM PUSPA	usulan lokasi program jatim puspa tahun 2023 (rincian lokasi sebagaimana dokumen terlampir)	Kab. Kediri, Kab. Kediri	Seluruh Kecamatan	Seluruh Kelurahan/Desa
20-04-2022	BAPPEDA Kab. Probolinggo	Bappeda Kab/Kota	Keuangan	#BK KAB/KOTA JATIM PUSPA, DESA BERDAYA, dan BUMDesa	Dukungan Anggaran dalam meningkatkan Kemandirian dan Desa Berdaya	KAbupaten Probolinggo, Kab. Probolinggo	Seluruh Kecamatan	Seluruh Kelurahan/Desa
20-04-2022	BAPPEDA Kab. Probolinggo	Bappeda Kab/Kota	Keuangan	#BK KAB/KOTA JATIM PUSPA, DESA BERDAYA, dan BUMDesa	Dukungan Anggaran Pendukung dalam meningkatkan Kemandirian dan Desa Berdaya	Kabupaten Probolinggo, Kab. Probolinggo	Seluruh Kecamatan	Seluruh Kelurahan/Desa
20-04-2022	BAPPEDA Kab. Kediri	Bappeda Kab/Kota	Keuangan	#BKD DESA BERDAYA	usulan lokasi program desa berdaya tahun 2023	kab. kediri, Kab. Kediri	Seluruh Kecamatan	Seluruh Kelurahan/Desa
20-04-2022	WARSITO	Kepala Desa Sugihan	Keuangan	#BKD DESA JATIM PUSPA	banyaknya kegiatan sektor ekonomi terhenti, penurunan pendapatan masyarakat bahkan kehilangan mata pencaharian akibat dampak pandemi covid-19	Desa Sugihan, Kab. Tuban	Merakurak	Sugihan
20-04-2022	KARSIPIN	Kepala Desa Katerban	Keuangan	#BKD DESA JATIM PUSPA	pemulihan ekonomi dampak pandemi (covid-19)	-7.058760, 111.776703, Kab. Tuban	Senori	Katerban
20-04-2022	SUTIK MEDIANTORO, S.Sos	Kepala Desa Sebaung	Keuangan	#BKD DESA BERDAYA	peningkatan ekonomi masyarakat melalui kegiata desaberdaya	desa sebaung, Kab. Probolinggo	Gending	Sebaung
20-04-2022	CHUSNUL CHULUQ.SH	Kepala Desa Simogirang	Pemberdayaan Masyarakat dan Desa	#BKD BADAN USAHA MILIK DESA	BUMDesa Simogirang Belum Pernah Menerima Bantuan	Desa Simogirang, Kab. Sidoarjo	Prambon	Simogirang
20-04-2022	SUMARLIP	Kepala Desa Bektiharjo	Keuangan	#BKD DESA JATIM PUSPA	Pandemi covid-19 mengakibatkan banyak kegiatan sector ekonomi terhenti, dampaknya pada penurunan pendapatan sebagian besar masyarakat, dan bahkan kehilangan mata pencaharian.	DESA BEKTIHARJO, Kab. Tuban	Semanding	Bektiharjo
20-04-2022	SOEGIANTO	Kepala Desa Brumbungan Lor	Keuangan	#BKD DESA BERDAYA	peningkatan ekonomi desa mandiri melalui program desa berdaya	desa brumbungan lor, Kab. Probolinggo	Gending	Brumbungan Lor
20-04-2022	ASPRIYO	Kepala Desa Bulurejo	Keuangan	#BKD DESA JATIM PUSPA	Pemulihan Ekonomi Dampak Pandemi (Covid 19)	Desa Bulurejo, Kecamatan Rengel, Kabupaten Tuban, Jawa Timur 62371, Kab. Tuban	Rengel	Bulurejo
20-04-2022	BAPPEDA Kab. Sampang	Bappeda Kab/Kota	Keuangan	#BK KAB/KOTA JATIM PUSPA, DESA BERDAYA, dan BUMDesa	Belum optimalnya pemberdayaan masyarakat Desa	Kabupaten Sampang, Kab. Sampang	Seluruh Kecamatan	Seluruh Kelurahan/Desa

Tgl Usul	Pengusul	Profil	Urusan	Usulan	Permasalahan	Alamat	Kecamatan	Kelurahan
20-04-2022	RAKHMAN WIJAYANTO	Kepala Desa Arjowinangun	Pemberdayaan Masyarakat dan Desa	#BKD BADAN USAHA MILIK DESA	BUMDesa Arjuna Mulya Desa Arjowinangun perlu adanya peningkatan kapasitas dan pemberian Bantuan Modal Usaha	Jalan Panglima Sudirman Nomor 01 RT 02 RW 03 Desa Arjowinangun, Kab. Pacitan	Pacitan	Arjowinangun
20-04-2022	SUNTORO	Kepala Desa Sumber	Keuangan	#BKD DESA JATIM PUSPA	bencana pandemi Corona virus disease 2019 (covid-19) secara nyata berdampak pada aktifitas perekonomian indonesia. salah satu implikasinya berupa kontraksi pertumbuhan ekonomi nasional pada triwulan II sebesar -5,90% dan triwulan III sebesar -3,75% , ini disebabkan penyebaran pandemi corona virus disease 2019 (covid-19) yang mempengaruhi atau bahkan melumpuhkan kegiatan masyarakat dan aktivitas ekonomi.	desa sumber, Kab. Tuban	Merakurak	Sumber
20-04-2022	SUPIYANTO	Kepala Desa Kudu	Keuangan	#BKD DESA BERDAYA	Kurang nya taman sebagai ruang terbuka hijau sekaligus peningkatan sarana prasarana wisata Desa sebagai wadah untuk pemasaran produk unggulan UMKM Desa.	Jl. Supriyadi Desa Kudu, Kab. Nganjuk	Kertosono	Kudu
20-04-2022	RAKHMAN WIJAYANTO	Kepala Desa Arjowinangun	Pemberdayaan Masyarakat dan Desa	#BKD LAPANGAN SEPAKBOLA	Lapangan Sepak bola Desa Arjowinangun belum memadai (- 8.200392410754551, 111.11367668901265)	RT 06 RW 02 Dusun Kauman Desa Arjowinangun, Kab. Pacitan	Pacitan	Arjowinangun
20-04-2022	PUTROUTOMO	Kepala Desa Petak	Pemberdayaan Masyarakat dan Desa	#BKD BADAN USAHA MILIK DESA	Kekurangan Modal untuk Pengadaan Teknologi Tepat Guna	Jalan Pramuka No. 32, Kab. Nganjuk	Bagor	Petak
20-04-2022	SUPRIYANTI, S.Pd	Kepala Desa Dikir	Pemberdayaan Masyarakat dan Desa	#BKD PEMBANGUNAN JEMBATAN DESA	Jembatan Sempit jalan berlubang dan pinggirannya sudah hilang, bagian bawah sudah reot	rt.008/003, Kab. Tuban	Tambakboyo	Dikir
20-04-2022	SUCIPTO	Kepala Desa Dungun	Keuangan	#BKD DESA JATIM PUSPA	Peningkatan Pendapatan Keluarga Penerima Manfaat melalui bantuan modal usaha berupa barang	Desa Dungun, Kab. Probolinggo	Tongas	Dungun
20-04-2022	Lusi Wahyu Wigati, SE	Kepala Desa Kwagean	Keuangan	#BKD DESA BERDAYA	Masih Kurangnya Fasilitas di Taman Wisata Edukasi Desa Kwagean	RT 03 RW 04 Ds. Kwagean, Kec. Loceret, Kab. Nganjuk, Kab. Nganjuk	Loceret	Kwagean
20-04-2022	KRISNO DWI PRABOWO, S.Sos	Kepala Desa Tambakrejo	Keuangan	#BKD DESA JATIM PUSPA	sebagai upaya penyangga bagi graduasi PKH agar tidak kembali menjadi kelompok masyarakat miskin	Desa Tambakrejo, Kab. Probolinggo	Tongas	Tambakrejo
20-04-2022	SARMIN	Kepala Desa Jetis Lor	Keuangan	#BK KAB/KOTA JATIM PUSPA, DESA BERDAYA, dan BUMDesa	Kurangnya Modal	Rt 01 Rw 07, Kab. Pacitan	Nawangan	Jetis Lor
20-04-2022	BUMDes Djati Kusumo	Lembaga	Keuangan	#BK KAB/KOTA JATIM PUSPA, DESA BERDAYA, dan BUMDesa	SAMPAH MEMBLUDAK, SARPRAS BELUM MEMADAI	Jl. Raya Sedenganmijen No.1 RT 10 RW 04, Kab. Sidoarjo	Krian	Sedenganmijen
20-04-2022	HARMANTO	Kepala Desa Gemaharjo	Keuangan	#BKD DESA JATIM PUSPA	Ekonomi masyarakat mengalami kemacetan karena dampak pandemi Covid-19	Desa Gemaharjo, Kab. Pacitan	Tegalombo	Gemaharjo
20-04-2022	SUCIPTO	Kepala Desa Dungun	Keuangan	#BKD DESA JATIM PUSPA	Penyangga bagi KPM Graduasi PKH agar tidak kembali menjadi kelompok masyarakat miskin	desa dungun, Kab. Probolinggo	Tongas	Dungun

Tgl Usul	Pengusul	Profil	Urusan	Usulan	Permasalahan	Alamat	Kecamatan	Kelurahan
20-04-2022	Saji	Kepala Desa Ketandan	Keuangan	#BKD DESA JATIM PUSPA	Pengajuan BK JATIM PUSPA untuk peningkatan usaha perempuan di desa ketandan kecamatan lengkong kabupaten nganjuk	desa Ketandan Kecamatan Lengkong Kabupaten Nganjuk, Kab. Nganjuk	Lengkong	Ketandan
20-04-2022	Hosen	Kepala Desa Jabungsisir	Pemberdayaan Masyarakat dan Desa	#BKD POSYANDU	lokus stunting	desa jabungsisir, Kab. Probolinggo	Paiton	Jabungsisir
20-04-2022	PUTROUTOMO	Kepala Desa Petak	Keuangan	#BK KAB/KOTA JATIM PUSPA, DESA BERDAYA, dan BUMDesa	Pemberdayaan BUM Desa	Jl. Pramuka No. 32, Kab. Nganjuk	Bagor	Petak
20-04-2022	Agus Herwanto	Kepala Desa Petunjunan	Pemberdayaan Masyarakat dan Desa	#BKD POSYANDU	lokus stunting	Desa Petunjunan, Kab. Probolinggo	Paiton	Petunjunan
20-04-2022	PARNU	Kepala Desa Sidoharjo	Pemberdayaan Masyarakat dan Desa	#BKD PENAHAN TANAH	Badan jalan lingkungan pemukiman Desa menyempit tergerus aliran air akibat belum adanya talud yang mampu mengamankan badan jalan, mengingat akses jalan pemukiman tersebut adalah akses jalan utama, anggaran yang diperlukan kurang lebih Rp.200.000.000,"	RT 09 RW 03 DUKUH SIDOWAYAH DESA SIDOHARJO JAMBON PONOROGO, Ruas jalan 87, Kab. Ponorogo	Jambon	Sidoharjo
20-04-2022	Agus Trisula, S.Sos.MM	Kepala Desa Bhinor	Pemberdayaan Masyarakat dan Desa	#BKD POSYANDU	angka stunting tinggi	Desa Bhinor, Kab. Probolinggo	Paiton	Bhinor
20-04-2022	BAPPEDA Kota Batu	Bappeda Kab/Kota	Pemberdayaan Masyarakat dan Desa	#BKD PENAHAN TANAH	dibutuhkan pembangunan plengsengan Rest Area Desa Punten Kecamatan Bumiaji Kota Batu untuk mendukung pengembangan pariwisata di Desa Punten Kecamatan Bumiaji Kota Batu	Jalan Raya Punten Desa Punten Kecamatan Bumiaji Kota Batu, Kota Batu, Seluruh Kecamatan dan Kelurahan/Desa, Kota Batu	Seluruh Kecamatan	Seluruh Kelurahan/Desa
20-04-2022	kades curah kalak	Kepala Desa Curah Kalak	Keuangan	#BKD DESA JATIM PUSPA	Dampak Covid-19 sangat berpengaruh terhadap ekonomi warga, maka dari itu pengajuan ini dalam rangka untuk pemulihan ekonomi dan kesejahteraan akibat dampak wabah Covid-19	Desa Curahkalak, Kab. Situbondo	Jangkar	Curah Kalak
20-04-2022	MAQBULLAH	Kepala Desa Kotaanyar	Pemberdayaan Masyarakat dan Desa	#BKD POSYANDU	LOKUS STUNTING	Desa Kotaanyar, Kab. Probolinggo	Kotaanyar	Kotaanyar
20-04-2022	BAPPEDA Kab. Banyuwangi	Bappeda Kab/Kota	Pemberdayaan Masyarakat dan Desa	#BKD BADAN USAHA MILIK DESA	Diperlukannya support pemerintah provinsi jawa timur melalui bantuan keuangan reguler Pemberdayaan Desa	10 BumDes Kabupaten Banyuwangi, Kab. Banyuwangi	Seluruh Kecamatan	Seluruh Kelurahan/Desa
20-04-2022	BAPPEDA Kab. Banyuwangi	Bappeda Kab/Kota	Keuangan	#BKD DESA JATIM PUSPA	Diperlukannya support pemerintah provinsi jawa timur melalui bantuan keuangan reguler Jatim Puspa	10 Desa se-Kabupaten Banyuwangi, Kab. Banyuwangi	Seluruh Kecamatan	Seluruh Kelurahan/Desa
20-04-2022	BAPPEDA Kab. Banyuwangi	Bappeda Kab/Kota	Keuangan	#BKD DESA BERDAYA	Diperlukannya support pemerintah provinsi jawa timur melalui bantuan keuangan reguler Desa Berdaya	Kabupaten Banyuwangi, Kab. Banyuwangi	Seluruh Kecamatan	Seluruh Kelurahan/Desa
20-04-2022	SLAMET SUNARTO	Kepala Desa Kutorejo	Keuangan	#BKD DESA BERDAYA	Untuk mencegah kriminalitas serta untuk meningkatkan pendapatan desa maka diperlukan pembangunan infrastruktur Penerangan Jalan Umum	Jl Terusan Basuki Rahmat (JI KH Agus Salim) dan Jl HOS Cokroaminoto RT 05, RT 06, RT 08,	Kertosono	Kutorejo

Tgl Usul	Pengusul	Profil	Urusan	Usulan	Permasalahan	Alamat	Kecamatan	Kelurahan
						RT 09 dan RT 010, Kab. Nganjuk		
20-04-2022	YOGI IRWAN PAMUNGKAS	Kepala Desa Ngepoh	Pemberdayaan Masyarakat dan Desa	#BKD POSYANDU	lokus stunting	Desa Ngrpoh, Kab. Probolinggo	Dringu	Ngepoh
20-04-2022	YOYOK SUPRIANTO, S.H.	Kepala Desa Rejosopinggir	Keuangan	#BKD DESA JATIM PUSPA	KPM Graduasi PKH	Jln Diponegoro No 8 Rejosopinggir, Kab. Jombang	Tembelang	Rejosopinggir
20-04-2022	KHOMSIR	Kepala Desa Sumberrejo	Keuangan	#BKD DESA JATIM PUSPA	Rendahnya tingkat pendapatan KPM Graduasi PKH sehingga diperlukan penyangga agar tidak kembali menjadi miskin	Desa Sumberrejo, Kab. Probolinggo	Tongas	Sumberrejo
20-04-2022	H. KHOIRUTH THOLAB, S.SOS	Kepala Desa Jemirahan	Keuangan	#BK KAB/KOTA JATIM PUSPA, DESA BERDAYA, dan BUMDesa	BUMDes Sukses Makmur Sejahtera mengalami kekurangan modal untuk pengembangan unit usaha	Dusun Kademangan RT 07 RW 03, Kab. Sidoarjo	Jabon	Jemirahan
20-04-2022	Eko Sumedhi, SE	Kepala Desa Karanganyar	Pemberdayaan Masyarakat dan Desa	#BKD POSYANDU	stunting masih ada	Desa Karanganyar, Kab. Probolinggo	Paiton	Karanganyar
20-04-2022	SUDARMANTO	Kepala Desa Munung	Keuangan	#BKD DESA BERDAYA	keterbatasan sarana dan prasarana gedung/kantor desa	Desa Munung RT 01 RW 01, Kab. Nganjuk	Jatikalen	Munung
20-04-2022	KADES TANJUNGKAMAL	Kepala Desa Tanjung Kamal	Keuangan	#BKD DESA JATIM PUSPA	Balai masyarakat atau tempat pertemuan untuk kegiatan masyarakat desa rusak / perlu rehabilitasi	Dusun Tanjung Sari Barat RT:001 RW:002, Kab. Situbondo	Mangaran	Tanjung Kamal
20-04-2022	Dra. BINTI ISNANIYAH	Kepala Desa Karang Tengah	Keuangan	#BKD DESA BERDAYA	Pematangan lahan kios pasar desa	Desa Karangtengah RT 03 RW 01, Kab. Nganjuk	Bagor	Karang Tengah
20-04-2022	Agus Trisula, S.Sos.MM	Kepala Desa Bhinor	Keuangan	#BKD DESA BERDAYA	peningkatan perekonomian masyarakat	Dusun Pesisir RT 14 RW 06, Kab. Probolinggo	Paiton	Bhinor
20-04-2022	DARMONO	Kepala Desa Wanglukulon	Keuangan	#BKD DESA JATIM PUSPA	Pemulihan Perekonomian Akibat Bencana Pandemi Covid-19 (Bantuan Keuangan Untuk Keluarga Penerima Manfaat/KPM)	Desa Wanglukulon, Kab. Tuban	Senori	Wanglukulon
20-04-2022	UMAR THODI	Kepala Desa Tamanayu	Pemberdayaan Masyarakat dan Desa	#BKD BADAN USAHA MILIK DESA	Bantuan Tambahan Modal BUM Desa	Desa Tamanayu Kecamatan Pronojiwo, Kab. Lumajang	Pronojiwo	Tamanayu
20-04-2022	BAPPEDA Kab. Ngawi	Bappeda Kab/Kota	Keuangan	#BK KAB/KOTA JATIM PUSPA, DESA BERDAYA, dan BUMDesa	Usulan Calon Lokasi BKK Tahun 2023	Ngawi, Kab. Ngawi	Seluruh Kecamatan	Seluruh Kelurahan/Desa
20-04-2022	SUGIYANTO	Kepala Desa Pandanwangi	Keuangan	#BKD DESA JATIM PUSPA	Pandemi covid-19 mengakibatkan banyak kegiatan sektor ekonomi terhenti, dampaknya pada penurunan pendapatan sebagian besar masyarakat, dan bahkan kehilangan mata pencaharian sehingga perlunya Bantuan Keuangan Khusus oleh Pemerintah provinsi untuk pemulihan ekonomi dari dampak pandemi (covid-19)	Dusun Tanggungan RT 03 RW 02, Kab. Tuban	Soko	Pandanwangi

Tgl Usul	Pengusul	Profil	Urusan	Usulan	Permasalahan	Alamat	Kecamatan	Kelurahan
20-04-2022	Mujiono, Amd.Kep.	Kepala Desa Deketagung	Keuangan	#BK KAB/KOTA JATIM PUSPA, DESA BERDAYA, dan BUMDesa	banyaknya inovasi desa akan tetapi belum didukung oleh keuangan yang ada	BUMDes Agung Mulyo, Desa Deketagung, Kab. Lamongan	Sugio	Deketagung
20-04-2022	Subechan	Kepala Desa German	Keuangan	#BK KAB/KOTA JATIM PUSPA, DESA BERDAYA, dan BUMDesa	banyaknya potensi desa yang ada akan tetapi kurang dukungan keuangan.	BUMDes Tata Semesta Desa German, Kab. Lamongan	Sugio	German
20-04-2022	DASMIATI	Kepala Desa Tuwiri Kulon	Pemberdayaan Masyarakat dan Desa	#BKD SUMUR	terjadinya krisis air bersih di daerah dukuh bulu, dusun mahbeser RT 05/ RW 04, Desa tuwirikulon, sehingga menyebabkan terganggunya ketersediaan air bersih bagi masyarakat sekitar. mayoritas warga kesulitan mendapatkan air bersih sehingga untuk memenuhi kebutuhan sehari-hari harus mengandalkan pembelian dari tangki penyedia air bersih yang harganya mahal.	dukuh bulu, dusun mahbeser RT 05/ RW 04, Desa tuwirikulon, Kab. Tuban	Merakurak	Tuwiri Kulon
20-04-2022	Subechan	Kepala Desa German	Keuangan	#BKD DESA JATIM PUSPA	KPM PKH yang sudah tergraduasi secara alami karena tidak mempunyai komponen di dalamnya	Desa German, Kab. Lamongan	Sugio	German
20-04-2022	Tajab	Kepala Desa Bakalrejo	Keuangan	#BKD DESA JATIM PUSPA	KPM PKH yang sudah tergraduasi secara alami karena tidak mempunyai komponen di dalamnya	Desa Bakalrejo, Kab. Lamongan	Sugio	Bakalrejo
20-04-2022	Sumarlan	Kepala Desa Jubellor	Keuangan	#BKD DESA JATIM PUSPA	KPM PKH yang sudah tergraduasi secara alami karena tidak mempunyai komponen di dalamnya	Desa Jubellor, Kab. Lamongan	Sugio	Jubellor
20-04-2022	BAPPEDA Kab. Blitar	Bappeda Kab/Kota	Keuangan	#BK KAB/KOTA JATIM PUSPA, DESA BERDAYA, dan BUMDesa	BK untuk kegiatan Jatim Puspa, Desa Berdaya dan BUMDesa	Dinas PMD Kabupaten Blitar, Kab. Blitar	Seluruh Kecamatan	Seluruh Kelurahan/Desa
20-04-2022	PARNOTO	Kepala Desa Pesawahan	Pemberdayaan Masyarakat dan Desa	#BKD BADAN USAHA MILIK DESA	Kurangnya Modal BUMDES	Pesawahan, Kab. Sidoarjo	Porong	Pesawahan
20-04-2022	SUTIYONO	Kepala Desa Wonocepokoayu	Pemberdayaan Masyarakat dan Desa	#BKD BADAN USAHA MILIK DESA	Bantuan Tambahan Modal BUM Desa	Dusun Krajan RT,2 RW,2 blok 10 persil 52, Kab. Lumajang	Senduro	Wonocepokoayu
20-04-2022	ABDULLAH	Kepala Desa Labruk Lor	Pemberdayaan Masyarakat dan Desa	#BKD BADAN USAHA MILIK DESA	Bantuan Tambahan Modal BUM Desa	JL Pabrik Es Laban No. 09 RT 01 RW 02 Dusun Laban, Kab. Lumajang	Lumajang	Labruk Lor
20-04-2022	Nanda Setiawan, SE	Kepala Desa Dukuhmencek	Pemberdayaan Masyarakat dan Desa	#BKD BADAN USAHA MILIK DESA	KURANGNYA SARANA DAN PRASARANA DESA	DUKUH MENCEK, Kab. Jember	Sukorambi	Dukuhmencek
20-04-2022	SUNJOTO	Kepala Desa Tempeh Kidul	Pemberdayaan Masyarakat dan Desa	#BKD BADAN USAHA MILIK DESA	Bantuan Tambahan Modal BUM Desa	RT 07 RW 01 Dusun Krajan No.05, Kab. Lumajang	Tempeh	Tempeh Kidul
20-04-2022	SUGENG	Kepala Desa Pasirian	Pemberdayaan Masyarakat dan Desa	#BKD BADAN USAHA MILIK DESA	Bantuan Tambahan Modal BUM Desa	JL.RAYA PASIRIAN NO. 02 DUSUN KEDUNGPAKIS RT.005 RW.001, Kab. Lumajang	Pasirian	Pasirian

Tgl Usul	Pengusul	Profil	Urusan	Usulan	Permasalahan	Alamat	Kecamatan	Kelurahan
20-04-2022	ALI HASAN, S.Pt	Kepala Desa Sukorejo	Keuangan	#BK KAB/KOTA JATIM PUSPA, DESA BERDAYA, dan BUMDesa	minimnya permodalan dalam pengembangan unit usaha	Jl. Merdeka Tengah No. 01 Desa Sukorejo Kecamatan Udanawu, Kab. Blitar	Udanawu	Sukorejo
20-04-2022	KHUSNUL ROZIKAH	Kepala Desa Gesang	Pemberdayaan Masyarakat dan Desa	#BKD BADAN USAHA MILIK DESA	Bantuan Tambahan Modal BUM Desa	Jl. Surachmad Wirodiharjo No 8 Dusun Krajan 2 RT/RW 005/003, Kab. Lumajang	Tempeh	Gesang
20-04-2022	EKO NURHADI	Kepala Desa Darungan	Pemberdayaan Masyarakat dan Desa	#BKD BADAN USAHA MILIK DESA	Bantuan Tambahan Modal BUM Desa	.jl balai desa no.14, dusun Krajan RT 07 RW 03 blok 8, Kab. Lumajang	Yosowilangun	Darungan
20-04-2022	SAMSUL ARIFIN, S. Pt.	Kepala Desa Banjarwaru	Pemberdayaan Masyarakat dan Desa	#BKD BADAN USAHA MILIK DESA	Bantuan Tambahan Modal BUM Desa	Jalan kaptan kyai ilyas no 07 rt 003 rw 002, Kab. Lumajang	Lumajang	Banjarwaru
20-04-2022	BAKRONI	Kepala Desa Pundungsari	Pemberdayaan Masyarakat dan Desa	#BKD BADAN USAHA MILIK DESA	Bantuan Tambahan Modal BUM Desa	Dusun Krajan No. 16 RT 01 RW 02, Kab. Lumajang	Tempursari	Pundungsari
20-04-2022	UNTUNG RAHARJO	Kepala Desa Ranupani	Pemberdayaan Masyarakat dan Desa	#BKD BADAN USAHA MILIK DESA	Bantuan Tambahan Modal BUM Desa	Dusun Besar Rt 01 Rw 01, Kab. Lumajang	Senduro	Ranupani
20-04-2022	WASISO	Kepala Desa Sidomulyo	Pemberdayaan Masyarakat dan Desa	#BKD BADAN USAHA MILIK DESA	meningkatkan sarana dan prasarana desa	sidomulyo, Kab. Jember	Semboro	Sidomulyo
20-04-2022	WARAS	Kepala Desa Wotsogo	Keuangan	#BKD DESA JATIM PUSPA	Pemulihan Perekonomian Akibat Bencana Pandemi Covid-19 (Bantuan Keuangan Untuk Keluarga Penerima Manfaat/KPM)	JL. Jombok No.1241 WOTSOGO-JATIROGO, Kab. Tuban	Jatirogo	Wotsogo
20-04-2022	CIK ONO	Kepala Desa Penanggal	Keuangan	#BKD DESA BERDAYA	dibutuhkan bantuan dana untuk pemulihan dan memperkuat perekonomian desa dengan pengembangan desa tematik (iconic) melalui economic branding, dalam rangka mempertegas legalisasi status desa mandiri dengan mengoptimalkan potensi dan sumberdaya desa untuk mewujudkan desa berdaya	Jl. Anjani No 146 Dsn Krajan, Kab. Lumajang	Candipuro	Penanggal
20-04-2022	WARAS	Kepala Desa Wotsogo	Pemberdayaan Masyarakat dan Desa	#BKD LAPANGAN SEPAKBOLA	Kurang memadainya Fasilitas Lapangan Sepakbola, perlu adanya pembangunan dan peningkatan sarana/prasarana agar bisa Multi Fungsi	JL. Jombok No.1241 WOTSOGO - JATIROGO, Kab. Tuban	Jatirogo	Wotsogo
20-04-2022	PAIMAN	Kepala Desa Sidomulyo	Keuangan	#BKD DESA BERDAYA	dibutuhkan bantuan dana untuk pemulihan dan memperkuat perekonomian desa dengan pengembangan desa tematik (iconic) melalui economic branding, dalam rangka mempertegas legalisasi status desa mandiri dengan mengoptimalkan potensi dan sumberdaya desa untuk mewujudkan desa berdaya	Jln. Raya Sidomulyo No. 01, Kab. Lumajang	Pronojiwo	Sidomulyo

Tgl Usul	Pengusul	Profil	Urusan	Usulan	Permasalahan	Alamat	Kecamatan	Kelurahan
20-04-2022	HENDRIK DWI MARTONO, SE	Kepala Desa Purwosono	Keuangan	#BKD DESA BERDAYA	dibutuhkan bantuan dana untuk pemulihan dan memperkuat perekonomian desa dengan pengembangan desa tematik (iconic) melalui economic branding, dalam rangka mempertegas legalisasi status desa mandiri dengan mengoptimalkan potensi dan sumberdaya desa untuk mewujudkan desa berdaya	Jl. Pemandian Selokambang, RT 3 RW 2 Dusun Selokambang, Kab. Lumajang	Sumbersuko	Purwosono
20-04-2022	KADES TANJUNGKAMAL	Kepala Desa Tanjung Kamal	Keuangan	#BKD DESA JATIM PUSPA	Banyak pengusaha terutama UKM yang kekurangan Modal	Desa Tanjung Kamal, Kab. Situbondo	Mangaran	Tanjung Kamal
20-04-2022	MOHAMAD ALI MANSYUR	Kepala Desa Ngepon	Pemberdayaan Masyarakat dan Desa	#BKD SUMUR	untuk memenuhi kebutuhan air bersih	Desa ngepon RT 1 RW 3, Kab. Tuban	Jatirogo	Ngepon
20-04-2022	MURDIONO	Kepala Desa Pronojiwo	Keuangan	#BKD DESA BERDAYA	dibutuhkan bantuan dana untuk pemulihan dan memperkuat perekonomian desa dengan pengembangan desa tematik (iconic) melalui economic branding, dalam rangka mempertegas legalisasi status desa mandiri dengan mengoptimalkan potensi dan sumberdaya desa untuk mewujudkan desa berdaya	Jl A. Yani No 2 Rt 04 Rw 02 dusun Kalibening, Kab. Lumajang	Pronojiwo	Pronojiwo
20-04-2022	MARYANA	Kepala Desa Kotes	Keuangan	#BK KAB/KOTA JATIM PUSPA, DESA BERDAYA, dan BUMDesa	Membangun tempat untuk produksi minuman herbal dari Toga produksi UMKM Desa Kotes	Dsn Kotes RT 003 RW 002 Desa Kotes, Kab. Blitar	Gandusari	Kotes
20-04-2022	NELI KHURIYAH	Kepala Desa Pulo	Keuangan	#BKD DESA BERDAYA	dibutuhkan bantuan dana untuk pemulihan dan memperkuat perekonomian desa dengan pengembangan desa tematik (iconic) melalui economic branding, dalam rangka mempertegas legalisasi status desa mandiri dengan mengoptimalkan potensi dan sumberdaya desa untuk mewujudkan desa berdaya	jl. A. Yani 16 Rt 3 Rw 4 dsn krajan, Kab. Lumajang	Tempeh	Pulo
20-04-2022	HADI SOFYAN, A.Md	Kepala Desa Klanting	Keuangan	#BKD DESA JATIM PUSPA	Bantuan Modal Usaha bagi Keluarga Penerima Manfaat Graduasi PKH	Dusun Krajan RT.05 RW.01 No.208, Kab. Lumajang	Sukodono	Klanting
20-04-2022	YUYUN NURROHMAH	Kepala Desa Ranuyoso	Keuangan	#BKD DESA JATIM PUSPA	Bantuan Modal Usaha bagi Keluarga Penerima Manfaat Graduasi PKH	Jl.raya ranuyoso rt.01 rw.01 No. 197, Kab. Lumajang	Ranuyoso	Ranuyoso
20-04-2022	SALIM	Kepala Desa Klakah	Keuangan	#BKD DESA JATIM PUSPA	Bantuan Modal Usaha bagi Keluarga Penerima Manfaat Graduasi PKH	Jl. Linduboyo No. 177, Kab. Lumajang	Klakah	Klakah
20-04-2022	IWAN HARI	Kepala Desa Mlawang	Keuangan	#BKD DESA JATIM PUSPA	Bantuan Modal Usaha bagi Keluarga Penerima Manfaat Graduasi PKH	jl gunung ringgit 01rt 001 rw 006 dusun curah pakem, Kab. Lumajang	Klakah	Mlawang
20-04-2022	EDI HARIYANTO	Kepala Desa Bondoyudo	Keuangan	#BKD DESA JATIM PUSPA	Bantuan Modal Usaha bagi Keluarga Penerima Manfaat Graduasi PKH	Jln. Markisa 127, Kab. Lumajang	Sukodono	Bondoyudo
20-04-2022	SUGIANTO	Kepala Desa Karangbinangun	Keuangan	#BK KAB/KOTA JATIM PUSPA, DESA BERDAYA, dan BUMDesa	BUMDes perlu dikembangkan lagi	Desa Karangbinangun, Kab. Lamongan	Karangbinangun	Karangbinangun

Tgl Usul	Pengusul	Profil	Urusan	Usulan	Permasalahan	Alamat	Kecamatan	Kelurahan
20-04-2022	FARID RAHMAD HERMANSYAH, SE.	Kepala Desa Senduro	Keuangan	#BKD DESA BERDAYA	dibutuhkan bantuan dana untuk pemulihan dan memperkuat perekonomian desa dengan pengembangan desa tematik (iconic) melalui economic branding, dalam rangka mempertegas legalisasi status desa mandiri dengan mengoptimalkan potensi dan sumberdaya desa untuk mewujudkan desa berdaya	Jl. Raya Senduro No 148, Kab. Lumajang	Senduro	Senduro
20-04-2022	AKHJAB	Kepala Desa Sumberejo	Keuangan	#BKD DESA BERDAYA	dibutuhkan bantuan dana untuk pemulihan dan memperkuat perekonomian desa dengan pengembangan desa tematik (iconic) melalui economic branding, dalam rangka mempertegas legalisasi status desa mandiri dengan mengoptimalkan potensi dan sumberdaya desa untuk mewujudkan desa berdaya	Jl. Musi No 75 Dsn Sekar Putih RT 008 RW 002, Kab. Lumajang	Sukodono	Sumberejo
20-04-2022	H. BAMBANG WIGNYO	Kepala Desa Kertosari	Keuangan	#BKD DESA JATIM PUSPA	Bantuan Modal Usaha bagi Keluarga Penerima Manfaat Graduasi PKH	Jl. Raya Kertosari No 1 Dsn Krajan, Kab. Lumajang	Pasrujambe	Kertosari
20-04-2022	SAYUTI	Kepala Desa Meninjo	Keuangan	#BKD DESA JATIM PUSPA	Bantuan Modal Usaha bagi Keluarga Penerima Manfaat Graduasi PKH	Dsn Kapuran RT 016 RW 004, Kab. Lumajang	Ranuyoso	Meninjo
20-04-2022	LUKMAN HAKIM	Kepala Desa Kudus	Keuangan	#BKD DESA JATIM PUSPA	Bantuan Modal Usaha bagi Keluarga Penerima Manfaat Graduasi PKH	Jl Raya Randuagung, Kab. Lumajang	Klakah	Kudus
20-04-2022	NURUL YAKIN	Kepala Desa jatisari	Keuangan	#BKD DESA JATIM PUSPA	Bantuan Modal Usaha bagi Keluarga Penerima Manfaat Graduasi PKH	Jl. Krajan No 1, Kab. Lumajang	Kedungjajang	jatisari
20-04-2022	MUHAMMAD	Kepala Desa Bence	Keuangan	#BKD DESA JATIM PUSPA	Bantuan Modal Usaha bagi Keluarga Penerima Manfaat Graduasi PKH	Jln Tunjung No 02 RT 06 RW 02 Dsn Darungan, Kab. Lumajang	Kedungjajang	Bence
20-04-2022	BAPPEDA Kab. Ponorogo	Bappeda Kab/Kota	Keuangan	#BK KAB/KOTA JATIM PUSPA, DESA BERDAYA, dan BUMDesa	Pentingnya pengembangan BUMDes (10 BUMDes)	BUMDesa Lestari BUMDesa Amanah BUMDesa Amanah BUMDesa Nirwana Umbul Makmur BUMDesa Sooko Makmur BUMDesa Temon Berdikari BUMDesa Anugerah Jaya BUMDesa Sri Tanjung BUMDesa Maju Makmur BUMDesa Mandiri Sejahtera, Kab. Ponorogo	Seluruh Kecamatan	Seluruh Kelurahan/Desa
20-04-2022	BAPPEDA Kab. Ponorogo	Bappeda Kab/Kota	Keuangan	#BK KAB/KOTA JATIM PUSPA, DESA BERDAYA, dan BUMDesa	Pentingnya Program Desa Berdaya, dengan status Indeks Desa Membangun (IDM) Tahun 2021 termasuk Desa Mandiri dan bukan penerima BKK Program Desa Berdaya 2 tahun terakhir	Desa Jenangan Kecamatan Jenangan dan Desa Balong Kecamatan Balong, Kab. Ponorogo	Seluruh Kecamatan	Seluruh Kelurahan/Desa

Tgl Usul	Pengusul	Profil	Urusan	Usulan	Permasalahan	Alamat	Kecamatan	Kelurahan
20-04-2022	BAPPEDA Kab. Pasuruan	Bappeda Kab/Kota	Keuangan	#BK KAB/KOTA JATIM PUSPA, DESA BERDAYA, dan BUMDesa	Bantuan Transfer BKK Program Jatim - Puspa	Desa Semut, Desa Gajahrejo Kec. Purwodadi; Desa Gading Kec. Winongan; Desa Kalirejo Kec. Gondangwetan; Desa Pacarkeling, Desa Tanggulangin Kec. Kejayan; Desa Kalirejo, Desa Pukul, Desa Kebotohan Kec. Kraton, Kabupaten Pasuruan, Kab. Pasuruan	Seluruh Kecamatan	Seluruh Kelurahan/Desa
20-04-2022	BAPPEDA Kab. Ponorogo	Bappeda Kab/Kota	Keuangan	#BK KAB/KOTA JATIM PUSPA, DESA BERDAYA, dan BUMDesa	Pentingnya Program Jatim Puspa	Desa Munggu, Desa Kupuk dan Desa Pelem, dikarenakan di Ketiga Desa di wilayah Kec. Bungkal tersebut mempunyai sasaran KPM yang di Graduasi kan PKH dengan permasalahan jumlah tingkat kemiskinan yang harus diperhatikan khusus oleh Kabupaten Ponorogo, Kab. Ponorogo	Seluruh Kecamatan	Seluruh Kelurahan/Desa
20-04-2022	BAPPEDA Kab. Pasuruan	Bappeda Kab/Kota	Keuangan	#BK KAB/KOTA JATIM PUSPA, DESA BERDAYA, dan BUMDesa	BKK BUMDesa SYARIAH MANDIRI GROGOL	BUMDES SYARIAH MANDIRI Desa Grogol Kecamatan Gondangwetan, Kab. Pasuruan	Seluruh Kecamatan	Seluruh Kelurahan/Desa
20-04-2022	BAPPEDA Kab. Pasuruan	Bappeda Kab/Kota	Keuangan	#BK KAB/KOTA JATIM PUSPA, DESA BERDAYA, dan BUMDesa	Perlu pengembangan (BKK BUMDES)	BUMDESA SEMARE MANDURI SEJAHTERA, JL. Desa Semare, Kecamatan Kraton, Kabupaten Pasuruan, Kab. Pasuruan	Seluruh Kecamatan	Seluruh Kelurahan/Desa
20-04-2022	BAPPEDA Kab. Pasuruan	Bappeda Kab/Kota	Keuangan	#BK KAB/KOTA JATIM PUSPA, DESA BERDAYA, dan BUMDesa	Perlu pengembangan (BKK BUMDESA)	BUMDESA MEKAR SEJAHTERA, JL. Raya Bromo No. 2 Wonokitri Kecamatan Tosari, Kabupaten Pasuruan, Kab. Pasuruan	Seluruh Kecamatan	Seluruh Kelurahan/Desa
20-04-2022	BAPPEDA Kab. Pasuruan	Bappeda Kab/Kota	Keuangan	#BK KAB/KOTA JATIM PUSPA, DESA BERDAYA, dan BUMDesa	Perlu pengembangan (BKK BUMDESA)	BUMDESA BINTANG HARAPAN, Jl. Indrokilo, Dusun Kandangan, Desa Bulukandang, Kecamatan Prigen, Kabupaten Pasuruan, Kab. Pasuruan	Seluruh Kecamatan	Seluruh Kelurahan/Desa
20-04-2022	BAPPEDA Kab. Lumajang	Bappeda Kab/Kota	Pemberdayaan Masyarakat dan Desa	#BKD PASAR DESA	Pasar desa rusak	Desa Tempursari, Kec Tempursari, Kab. Lumajang	Seluruh Kecamatan	Seluruh Kelurahan/Desa
20-04-2022	BAPPEDA Kab. Lumajang	Bappeda Kab/Kota	Pemberdayaan Masyarakat dan Desa	#BKD PASAR DESA	Pasar desa rusak	Desa Bulurejo Kec Tempursari, Kab. Lumajang	Seluruh Kecamatan	Seluruh Kelurahan/Desa

Tgl Usul	Pengusul	Profil	Urusan	Usulan	Permasalahan	Alamat	Kecamatan	Kelurahan
20-04-2022	BAPPEDA Kab. Lumajang	Bappeda Kab/Kota	Pemberdayaan Masyarakat dan Desa	#BKD PASAR DESA	Pasar desa rusak	Desa Pasrujambe, Kecamatan Pasrujambe, Kab. Lumajang	Seluruh Kecamatan	Seluruh Kelurahan/Desa
20-04-2022	SUWOTO	Kepala Desa Sidoraharjo	Keuangan	#BK KAB/KOTA JATIM PUSPA, DESA BERDAYA, dan BUMDesa	Peningkatan Kualitas Hidup Masyarakat Desa Pasca Pandemi	Jl. Raya Sidoraharjo No. 55, Kab. Gresik	Kedamean	Sidoraharjo
20-04-2022	MISNADJI, S.Sos	Kepala Desa Karanggeger	Pemberdayaan Masyarakat dan Desa	#BKD BADAN USAHA MILIK DESA	Peminjam Banyak Modal Sedikit	Dusun Krajan 2 RT.04 RW.02, Kab. Probolinggo	Pejarakan	Karanggeger
20-04-2022	kades mojosari	Kepala Desa Mojosari	Keuangan	#BKD DESA JATIM PUSPA	PEMBERDAYAAN PEREMPUAN DALAM MENINGKATKAN KESEJAHTERAAN KELUARGA MELALUI INDUSTRI KECIL DI PEDESAAN.	RT 02 RW 02 DUSUN KRAJAN DESA MOJOSARI KECAMATAN ASEMBAGUS, Kab. Situbondo	Asembagus	Mojosari
20-04-2022	MUHAMMAD WAHYUDDIN	Kepala Desa Gumeng	Keuangan	#BK KAB/KOTA JATIM PUSPA, DESA BERDAYA, dan BUMDesa	Pemberdayaan Bumdes , Desa Berdaya Dan Program Jatim Puspa	Desa Gumeng RT 01 RW 01, Kab. Gresik	Bungah	Gumeng
20-04-2022	BAPPEDA Kab. Probolinggo	Bappeda Kab/Kota	Keuangan	#BK KAB/KOTA JATIM PUSPA, DESA BERDAYA, dan BUMDesa	Dukungan anggaran pendukung dalam mewujudkan program Desa Berdaya dan Program Jatim Puspa	Kabupaten Probolinggo, Kab. Probolinggo	Seluruh Kecamatan	Seluruh Kelurahan/Desa
20-04-2022	MULYADI	Kepala Desa Kendung	Pemberdayaan Masyarakat dan Desa	#BKD PEMBANGUNAN JEMBATAN DESA	Jembatan Mau Putus	Dsn Kendung Desa kendung Rt.02 Rw.02, Kab. Bojonegoro	Kedungadem	Kendung
20-04-2022	BUDIANA, S. Sos	Kepala Desa Dermojayan	Keuangan	#BK KAB/KOTA JATIM PUSPA, DESA BERDAYA, dan BUMDesa	kurangnya perhatian khusus terhadap pemberdayaan kelompok perempuan	dusun dadapan RT 03 RW 02, Kab. Blitar	Srengat	Dermojayan
20-04-2022	SODIRIN	Kepala Desa Jogoroto	Keuangan	#BKD DESA JATIM PUSPA	Ekonomi perempuan yang rentan	Dsn Jogoroto Desa Jogoroto, Kab. Jombang	Jogoroto	Jogoroto
20-04-2022	ANTOK BUDI SUBAGIO	Kepala Desa Miagan	Keuangan	#BK KAB/KOTA JATIM PUSPA, DESA BERDAYA, dan BUMDesa	Sarana Pendukung untuk Pengembangan Unit Usaha BUMDes sangat minim	Desa Miagan, Kab. Jombang	Mojoagung	Miagan
20-04-2022	SUWANDI	Kepala Desa Ngadirejo	Pemberdayaan Masyarakat dan Desa	#BKD PAUD-TK-SEKOLAH	Tidak adanya Sekolah PAUD/TK di Dusun Mojo yang menyebabkan warga di dusun tersebut harus menyekolahkan anaknya dengan jarak +-3 Km melewati jalan raya. hal tersebut sangat memberatkan bagi orang tua yang tidak memiliki kendaraan bermotor. Sehingga perlu di bangun 3 Unit gedung terdiri dari 1 gedung untuk PAUD dan 2 Gedung TK untuk kelas A (Kecil) dan kelas B (Besar).	Dusun Mojo (Latitude = -7.083735, Longitude = 112.156232), Kab. Tuban	Widang	Ngadirejo
20-04-2022	SUPRIYONO, S.Pd	Kepala Desa Sumberagung	Keuangan	#BKD DESA JATIM PUSPA	jatim puspa desa sumberagung	desa sumberagung, Kab. Lamongan	Brondong	Sumberagung
20-04-2022	KASIYANTO	Kepala Desa Bareng	Pemberdayaan Masyarakat dan	#BKD BADAN USAHA MILIK DESA	Modal Kurang untuk kebutuhan operasional	Jln Dr. Soetomo no. 14 Desa Bareng Kecamatan Bareng Kabupaten	Bareng	Bareng

Tgl Usul	Pengusul	Profil	Urusan	Usulan	Permasalahan	Alamat	Kecamatan	Kelurahan
			Desa			Jombang, Kab. Jombang		
20-04-2022	AGUNG PAMBUDI	Kepala Desa Kalikuning	Keuangan	#BKD DESA JATIM PUSPA	Belum Pernah Mendapatkan Bantuan Sama Sekali	Seluruh Dusun Di Desa Kalikuning, Kab. Pacitan	Tulakan	Kalikuning
20-04-2022	AGUNG PAMBUDI	Kepala Desa Kalikuning	Keuangan	#BK KAB/KOTA JATIM PUSPA, DESA BERDAYA, dan BUMDesa	Desa Kalikuning Belum Pernah Mendapatkan Program JATIM PUSPA	Dusun Krajan, Bedog, Sono, Mloko, Ngambar, Kepek Desa Kalikuning, Kab. Pacitan	Tulakan	Kalikuning
20-04-2022	AHMAD QOSIM, SH	Kepala Desa Duren	Pemberdayaan Masyarakat dan Desa	#BKD BADAN USAHA MILIK DESA	Minimnya Perlengkapan Untuk Meningkatkan Program BUMDes Mitra Jaya	Jln. Argopuro Dusun Serreh RT 05 RW 02 Desa Duren, Kab. Probolinggo	Gading	Duren
20-04-2022	MUHIR HADI	Kepala Desa Sandingrowo	Keuangan	#BKD DESA JATIM PUSPA	Penurunan pendapatan/ekonomi masyarakat akibat pandemi covid-19	Jl. Raya Sundulan No. 02, Kab. Tuban	Soko	Sandingrowo
20-04-2022	BAPPEDA Kab. Sampang	Bappeda Kab/Kota	Pemberdayaan Masyarakat dan Desa	#BP FASILITASI KAWASAN PERDESAAN	Optimalisasi kawasan perdesaan	Kabupaten Sampang, Kab. Sampang	Seluruh Kecamatan	Seluruh Kelurahan/Desa
20-04-2022	AKHMAD ANAM	Kepala Desa Bancar	Pemberdayaan Masyarakat dan Desa	#BKD PEMBANGUNAN SARPRAS AIR BERSIH	Hippam lancar Desa Bancar belum bisa memenuhi kebutuhan air bersih untuk warga di desa Bancar sekitar 700 KK, yang saat ini Hippam Lancar hanya memenuhi kebutuhan air bersih sekitar 300 KK karena terbatasnya sumber air bersih (sumur Bor) dan terbatasnya tampungan untuk air bersih (Tendon air)	Desa Bancar kecamatan Bancar Kabupaten Tuban, Kab. Tuban	Bancar	Bancar
20-04-2022	AHMAD ZENNY	Kepala Desa Siding	Pemberdayaan Masyarakat dan Desa	#BKD LAPANGAN SEPAKBOLA	lapangan bola kami tidak layak pakai, butuh drainase dan perataan dengan tanah pasir hurugan dengan volume p : 110 x L 75 ketinggian hurugan 50cm	Desa Siding Rt 014 Rw 005 Kecamatan Bancar Kabupaten Tuban Lokasi di Belakang Balai Desa Siding koordinat : Lat -6.796594 Long -111.726763, Kab. Tuban	Bancar	Siding
20-04-2022	SUGIANTO	Kepala Desa Karangbinangun	Keuangan	#BK KAB/KOTA JATIM PUSPA, DESA BERDAYA, dan BUMDesa	Masih banyak dari unit BUMDesa yang harus dikembangkan	Desa Karangbinangun, Kab. Lamongan	Karangbinangun	Karangbinangun
20-04-2022	BAPPEDA Kab. Trenggalek	Bappeda Kab/Kota	Keuangan	#BK KAB/KOTA JATIM PUSPA, DESA BERDAYA, dan BUMDesa	1. Bumdes Mitra Usaha Craken termasuk Bumdes Maju berdasarkan data DDC; 2. Bumdes Mitra Usaha Craken sudah berbadan hukum; 3. Bumdes Mitra usaha Craken mengelola usaha wisata, perdagangan, dan simpan pinjam; 4. Bumdes Mitra Usaha Craken kekurangan modal dalam pengembangan usaha wisata, Bumdes Mitra Usaha Craken berencana mengembangkan usaha wisata Pantai Indah Ngadipuro melalui permodalan BKK Bumdes	Desa Craken Jln Raya Munjungan Panggul Rt 20 Rw 01 Kec. Munjungan, Kab. Trenggalek	Seluruh Kecamatan	Seluruh Kelurahan/Desa

Tgl Usul	Pengusul	Profil	Urusan	Usulan	Permasalahan	Alamat	Kecamatan	Kelurahan
					dikarenakan desa belum mampu untuk mengelola wisata pantai indah ngadipuro dengan maksimal.			
20-04-2022	EDY WAHYU HARGONO, S.E	Kepala Desa Kedungsolo	Pemberdayaan Masyarakat dan Desa	#BKD PAUD-TK-SEKOLAH	Terbatasnya sarana gedung PAUD dan TK	Desa Kedungsolo RT.004 RW.003, Kab. Sidoarjo	Porong	Kedungsolo
20-04-2022	BAPPEDA Kab. Trenggalek	Bappeda Kab/Kota	Keuangan	#BK KAB/KOTA JATIM PUSPA, DESA BERDAYA, dan BUMDesa	1. Bumdes Suko Mulyo Berdikari Sukokidul termasuk Bumdes Maju berdasarkan data DDC; sudah berbadan hukum; mengelola usaha persewaan, perdagangan, dan simpan pinjam; 2. Usaha perdagangan kebutuhan pertaniannya sedang berkembang dikarenakan bisa menjawab permintaan yang tinggi dari masyarakat, tapi untuk th. 2022 Bumdes mengalami kekurangan modal karena minimnya penyertaan modal dari desa sebagai akibat dari regulasi perpres 104 th. 2021 sehingga banyak stok kosong yang belum bisa dipenuhi.	Dusun Krajan Rt 010 Rw 004 Desa Sukokidul Kecamatan Pule, Kab. Trenggalek	Seluruh Kecamatan	Seluruh Kelurahan/Desa
20-04-2022	BAPPEDA Kab. Pacitan	Bappeda Kab/Kota	Keuangan	#BK TMMMD	Belum tersedianya BOP TMMMD reguler Tahun 2023 untuk Desa persiapan Ketro Harjo (Desa Ketro, Kec. Tulakan)	Dinas PMD Kab. Pacitan, Kab. Pacitan	Seluruh Kecamatan	Seluruh Kelurahan/Desa
20-04-2022	EDY WAHYU HARGONO, S.E	Kepala Desa Kedungsolo	Pemberdayaan Masyarakat dan Desa	#BKD PASAR DESA	Tidak adanya sarana pemasaran bagi masyarakat/UMKM desa	Desa Kedungsolo, Kab. Sidoarjo	Porong	Kedungsolo
20-04-2022	KUSDIANTO	Kepala Desa Ngingasrembyong	Pemberdayaan Masyarakat dan Desa	#BKD PENINGKATAN JALAN DESA	Jalan dalam kondisi rusak	Dusun Sidonganti - Dusun Ngingasrembyong, Kab. Mojokerto	Sooko	Ngingasrembyong
20-04-2022	ALI ZUDIANTO	Kepala Desa Banjarmasin	Keuangan	#BK KAB/KOTA JATIM PUSPA, DESA BERDAYA, dan BUMDesa	Pengembangan BUMDES SUMBER AGUNG	BUMDES Sumber Agung, Kab. Lamongan	Karanggeneng	Banjarmadu
20-04-2022	BAPPEDA Kab. Trenggalek	Bappeda Kab/Kota	Keuangan	#BK KAB/KOTA JATIM PUSPA, DESA BERDAYA, dan BUMDesa	1. Bumdes Damai Mandiri Suruh termasuk Bumdes Maju berdasarkan data DDC; sudah berbadan hukum; mengelola usaha pasar, simpan pinjam, perdagangan, peternakan; memiliki potensi utk dikembangkan dlm bid. perdagangan susu kambing etawa, juga memiliki mesin pengelolaan susu kambing etawa scr mandiri utk produksi minuman susu siap saji. tapi Bumdes msih kekurangan sdm yg mampu utk mengelola produk dan kurang maks. dlm pengemasan produk hingga Bumdes msih sulit utk bersaing dg produk serupa di pasar.	Jl Raya Trenggalek - Panggul RT 15 RW 06 Desa Suruh Kec. Suruh, Kab. Trenggalek	Seluruh Kecamatan	Seluruh Kelurahan/Desa

Tgl Usul	Pengusul	Profil	Urusan	Usulan	Permasalahan	Alamat	Kecamatan	Kelurahan
20-04-2022	BAPPEDA Kab. Trenggalek	Bappeda Kab/Kota	Keuangan	#BK KAB/KOTA JATIM PUSPA, DESA BERDAYA, dan BUMDesa	1. Bumdes Rahayu Lestari Dermosari termasuk Bumdes Maju berdasarkan data DDC; sudah berbadan hukum; mengelola usaha perdagangan, simpan pinjam; 2. Usaha perdagangan atk milik Bumdes Rahayu Lestari Dermosari diharapka mampu untuk menjawab kebutuhan masyarakat akan kebutuhan alat tulis kantor, tetapi pada tahun 2022 desa belum mampu untuk menganggarkan modal sebagai akibat dari regulasi perpres 104 tahun 2021 sehingga banyak stok kosong yang belum bisa dipenuhi oleh bumdes.	Jl Raya Trenggalek Ponorogo Km 10 Rt 4 Rw 01 Desa Dermosari Kec. Tugu, Kab. Trenggalek	Seluruh Kecamatan	Seluruh Kelurahan/Desa
20-04-2022	BAPPEDA Kab. Trenggalek	Bappeda Kab/Kota	Keuangan	#BK KAB/KOTA JATIM PUSPA, DESA BERDAYA, dan BUMDesa	1. Bumdes Jaya Lestari Krandegan termasuk Bumdes Maju berdasarkan data DDC; 2. Bumdes Jaya Lestari Krandegan sudah berbadan hukum; 3. Bumdes Jaya Lestari Krandegan mengelola usaha perdagangan, simpan pinjam, perikanan; 4. Usaha perdagangan milik bumdes jaya lestari krandegan belum bisa berjalan optimal dikarenakan modal dari desa untuk pengembangan usaha masih sangat sedikit, dana BKK diharapkan bisa menjadi tambahan modal untuk pembelian bahan baku dan stok toko.	RT. 08/04 Desa Krandegan Kec. Gandusari, Kab. Trenggalek	Seluruh Kecamatan	Seluruh Kelurahan/Desa
20-04-2022	BAPPEDA Kab. Trenggalek	Bappeda Kab/Kota	Keuangan	#BK KAB/KOTA JATIM PUSPA, DESA BERDAYA, dan BUMDesa	1. Bumdes Sengon Mandiri Sengon termasuk Bumdes Maju berdasarkan data DDC; sudah berbadan hukum; mengelola usaha perdagangan, simpan pinjam, persewaan; 2. Usaha perdagangannya sdh mampu bekerjasama dengan umkm setempat, tapi dlm hal pelayanan msh kurang maks. karena bumdes blm mampu membeli peralatan modern dlm pelayanan terhadap pelanggan. Bantuan BKK diharapkan mampu membantu dlm melayani pelanggan agar lebih efektif dan efisien dan membantu dlm pengembangan umkm desa yg dikelola oleh bumdes.	Jln. Raya Kademangan Dusun Puthuk No.1 desa sengon, kec.bendungan, Kab. Trenggalek	Seluruh Kecamatan	Seluruh Kelurahan/Desa
20-04-2022	BAPPEDA Kab. Trenggalek	Bappeda Kab/Kota	Keuangan	#BK KAB/KOTA JATIM PUSPA, DESA BERDAYA, dan BUMDesa	1. Bumdes Mitra Sejahtera Utama Gembleb termasuk Bumdes Berkembang berdasarkan data DDC; 2. Bumdes Mitra Sejahtera Utama Gembleb sudah berbadan hukum; 3. Bumdes Mitra Sejahtera Utama Gembleb mengelola usaha perdagangan, simpan pinjam; 4. Usaha perdagangan milik Bumdes Mitra Sejahtera Utama Gembleb belum bisa berjalan optimal dikarenakan modal dari desa untuk pengembangan usaha masih sangat sedikit, dana BKK diharapkan bisa menjadi tambahan modal untuk pembelian stok toko milik bumdes.	Jl. Raya Desa Gembleb RT. 26 RW. 09 Desa Gembleb Kecamatan Pogalan, Kab. Trenggalek	Seluruh Kecamatan	Seluruh Kelurahan/Desa

Tgl Usul	Pengusul	Profil	Urusan	Usulan	Permasalahan	Alamat	Kecamatan	Kelurahan
20-04-2022	BAPPEDA Kab. Trenggalek	Bappeda Kab/Kota	Keuangan	#BK KAB/KOTA JATIM PUSPA, DESA BERDAYA, dan BUMDesa	1. Bumdes Randuwok Wonocoyo termasuk Bumdes Maju berdasarkan data DDC; 2. Bumdes Randuwok Wonocoyo proses berbadan hukum(perbaikan dokumen); 3. Bumdes Randuwok Wonocoyo wisata, perdagangan, pengolahan sampah, simpan pinjam, persewaan; 4. Bumdes Randuwok Wonocoyo memiliki banyak potensi yg layak dikembangkan salah satunya pengolahan sampah, bantuan BKK diharapkan bisa menjadi tambahan aset utk membeli perengkapan pengolahan sampah karena alat/mesin utk mengelola sampah berharga cukup mahal.	Rt. 11 Rw. 04 Dsn.wonocoyo Utara Ds. Wonocoyo Kec. Panggul, Kab. Trenggalek	Seluruh Kecamatan	Seluruh Kelurahan/Desa
20-04-2022	MOHAMMAD HANI	Kepala Desa Kedunglosari	Keuangan	#BK KAB/KOTA JATIM PUSPA, DESA BERDAYA, dan BUMDesa	KURANG DANA	Desa Kedunglosari, Kab. Jombang	Tembelang	Kedunglosari
20-04-2022	BAPPEDA Kab. Trenggalek	Bappeda Kab/Kota	Keuangan	#BK KAB/KOTA JATIM PUSPA, DESA BERDAYA, dan BUMDesa	1. Desa Karangsoke masuk Desa Mandiri 2. Desa Karangsoke belum memiliki ikon desa unik atau sentra industri untuk meningkatkan Perekonomian di Desa	Jl. Pahlawan Raya No.38, Sukobanteng, Karangsoke, Kec. Trenggalek, Kab. Trenggalek	Seluruh Kecamatan	Seluruh Kelurahan/Desa
20-04-2022	BAPPEDA Kab. Trenggalek	Bappeda Kab/Kota	Keuangan	#BK KAB/KOTA JATIM PUSPA, DESA BERDAYA, dan BUMDesa	1. Desa Sukorame masuk Desa Mandiri 2. Desa Sukorame belum memiliki ikon desa unik atau sentra industri untuk meningkatkan Perekonomian di Desa	Jalan Raya Gandusari Kampak Rt 02 Rw 01 Desa Sukorame Kec Gandusari, Kab. Trenggalek	Seluruh Kecamatan	Seluruh Kelurahan/Desa
20-04-2022	BAPPEDA Kab. Trenggalek	Bappeda Kab/Kota	Keuangan	#BK KAB/KOTA JATIM PUSPA, DESA BERDAYA, dan BUMDesa	1. Desa Ngetal masuk Desa Mandiri 2. Desa Ngetal belum memiliki ikon desa unik atau sentra industri untuk meningkatkan Perekonomian di Desa	Jalan Raya Trenggalek - Tulungagung Km. 6 Desa Ngetal Kec. Pogalan, Kab. Trenggalek	Seluruh Kecamatan	Seluruh Kelurahan/Desa
20-04-2022	BAPPEDA Kab. Trenggalek	Bappeda Kab/Kota	Keuangan	#BK KAB/KOTA JATIM PUSPA, DESA BERDAYA, dan BUMDesa	1. Desa Durenan masuk Desa Mandiri 2. Desa Durenan belum memiliki ikon desa unik atau sentra industri untuk meningkatkan Perekonomian di Desa	Jalan Raya Durenan No.13 Kopus 66381 Desa Durenan Kec. Durenan, Kab. Trenggalek	Seluruh Kecamatan	Seluruh Kelurahan/Desa
20-04-2022	BAPPEDA Kab. Trenggalek	Bappeda Kab/Kota	Keuangan	#BK KAB/KOTA JATIM PUSPA, DESA BERDAYA, dan BUMDesa	1. Desa Widoro masuk Desa Mandiri 2. Desa Sukorame belum memiliki ikon desa unik atau sentra industri untuk meningkatkan Perekonomian di Desa	Jl. Gandusari Kedunglurah No 18 Kode Pos 66372 Telpon (0355) 811134 Desa Widoro Kec. Gandusari, Kab. Trenggalek	Seluruh Kecamatan	Seluruh Kelurahan/Desa
20-04-2022	BAPPEDA Kab. Trenggalek	Bappeda Kab/Kota	Keuangan	#BK KAB/KOTA JATIM PUSPA, DESA BERDAYA, dan BUMDesa	1. Desa Dongko masuk Desa Mandiri 2. Desa Dongko belum memiliki ikon desa unik atau sentra industri untuk meningkatkan Perekonomian di Desa	Jl. Raya Trenggalek-Dongko Km.30 Desa Dongko Kec. Dongko, Kab. Trenggalek	Seluruh Kecamatan	Seluruh Kelurahan/Desa
20-04-2022	BAPPEDA Kab. Trenggalek	Bappeda Kab/Kota	Keuangan	#BK KAB/KOTA JATIM PUSPA, DESA BERDAYA, dan BUMDesa	Data PKH dari Dinsos	Jl. Raya Bangun - Munjungan No : 1 RT. 06 RW. 03 Dsn Jajar Desa Bangun Kec. Munjungan, Kab. Trenggalek	Seluruh Kecamatan	Seluruh Kelurahan/Desa

Tgl Usul	Pengusul	Profil	Urusan	Usulan	Permasalahan	Alamat	Kecamatan	Kelurahan
20-04-2022	BAPPEDA Kab. Trenggalek	Bappeda Kab/Kota	Keuangan	#BK KAB/KOTA JATIM PUSPA, DESA BERDAYA, dan BUMDesa	Data PKH dari Dinsos	Jalan Raya Munjungan - Kampak RT. 007 RW. 002 Dusun Krajan Desa Besuki Kec. Munjungan, Kab. Trenggalek	Seluruh Kecamatan	Seluruh Kelurahan/Desa
20-04-2022	BAPPEDA Kab. Trenggalek	Bappeda Kab/Kota	Keuangan	#BK KAB/KOTA JATIM PUSPA, DESA BERDAYA, dan BUMDesa	Data PKH dari Dinsos	Rt. 07 Rw. 04 Dusun Krajan Desa Pule Kec. Pule, Kab. Trenggalek	Seluruh Kecamatan	Seluruh Kelurahan/Desa
20-04-2022	BAPPEDA Kab. Trenggalek	Bappeda Kab/Kota	Keuangan	#BK KAB/KOTA JATIM PUSPA, DESA BERDAYA, dan BUMDesa	Data PKH dari Dinsos	Desa Karangrejo Rt.09 Rw.03 Desa Karangrejo Kecamatan Kampak, Kab. Trenggalek	Seluruh Kecamatan	Seluruh Kelurahan/Desa
20-04-2022	BAPPEDA Kab. Trenggalek	Bappeda Kab/Kota	Keuangan	#BK KAB/KOTA JATIM PUSPA, DESA BERDAYA, dan BUMDesa	Data PKH dari Dinsos	Jalan Raya DONGKO-PANGGUL Desa Cakul Kec. Dongko, Kab. Trenggalek	Seluruh Kecamatan	Seluruh Kelurahan/Desa
20-04-2022	BAPPEDA Kab. Trenggalek	Bappeda Kab/Kota	Keuangan	#BK KAB/KOTA JATIM PUSPA, DESA BERDAYA, dan BUMDesa	Data PKH dari Dinsos	Jl. Raya Pule Trenggalek km 6 Desa Jombok Kec. Pule, Kab. Trenggalek	Seluruh Kecamatan	Seluruh Kelurahan/Desa
20-04-2022	BAPPEDA Kab. Trenggalek	Bappeda Kab/Kota	Keuangan	#BK KAB/KOTA JATIM PUSPA, DESA BERDAYA, dan BUMDesa	Data PKH dari Dinsos	Jl. Raya Suruh - Pule Desa Gamping Kec. Suruh, Kab. Trenggalek	Seluruh Kecamatan	Seluruh Kelurahan/Desa
20-04-2022	BAPPEDA Kab. Trenggalek	Bappeda Kab/Kota	Keuangan	#BK KAB/KOTA JATIM PUSPA, DESA BERDAYA, dan BUMDesa	Data PKH dari Dinsos	Rt 013 Rw 005 Dusun Telan Desa Ngadisuko Kecamatan Durenan, Kab. Trenggalek	Seluruh Kecamatan	Seluruh Kelurahan/Desa
20-04-2022	BAPPEDA Kab. Trenggalek	Bappeda Kab/Kota	Keuangan	#BK KAB/KOTA JATIM PUSPA, DESA BERDAYA, dan BUMDesa	Data PKH dari Dinsos	Rt 03, Rw 01 Desa Manggis, Kec. Panggul, Kab. Trenggalek	Seluruh Kecamatan	Seluruh Kelurahan/Desa
20-04-2022	BAPPEDA Kab. Trenggalek	Bappeda Kab/Kota	Keuangan	#BK KAB/KOTA JATIM PUSPA, DESA BERDAYA, dan BUMDesa	1. Bumdes Mulyo Lestari Dawuhan termasuk Bumdes berkembang berdasarkan data DDC; sedang proses badan hukum (pendaftaran); mengelola usaha perdagangan, simpan pinjam; 2. Desa dawuhan berencana mengembangkan usaha bumdes disektor perdagangan dikarenakan lokasi yang strategis berada dekat dengan kota trenggalek, diharapkan dengan tambahan modal bkk usaha perdagangan saat ini bisa ikut berkontribusi terhadap pades dan masyarakat.	Jln. Mastrip Gg. Menur No. 02 Trenggalek Desa Dawuhan Kec. Trenggalek, Kab. Trenggalek	Seluruh Kecamatan	Seluruh Kelurahan/Desa
20-04-2022	BAPPEDA Kab. Trenggalek	Bappeda Kab/Kota	Keuangan	#BK KAB/KOTA JATIM PUSPA, DESA BERDAYA, dan BUMDesa	1. Bumdes Arta Surya Karangandu termasuk Bumdes Berkembang berdasarkan data DDC; sedang proses badan hukum (pendaftaran); mengelola usaha pasar desa, simpan pinjam, persewaan, pengelolaan air (Hippam), perikanan; 2. Ds. karangandu adlh salah 1 penghasil ikan patin di kab., pengelolaan ikan patin sdh dikelola olh bumdes dan pernah dapat binaan dari dinas perikanan. mengembangkan perdagangan terkait pengemasan dan distributor ikan patin utk meningkatkan kualitas dari hsil budidaya ikan	Jln. Raya Pantai Damas No. 01 Desa Karangandu Kec. Watulimo, Kab. Trenggalek	Seluruh Kecamatan	Seluruh Kelurahan/Desa

Tgl Usul	Pengusul	Profil	Urusan	Usulan	Permasalahan	Alamat	Kecamatan	Kelurahan
					patin.			
20-04-2022	Pemerintah Desa Bangun	Kepala Desa Bangun	Pemberdayaan Masyarakat dan Desa	#BP FASILITASI APARATUR PEMERINTAH DESA	kondisional inventaris desa dari 3 unit yang ada adalah 2 status pinjam pakai milik pemerintah Daerah Kabupaten dan satu dari 2 unit yang pinjam pakai sudah tidak layak jalan, sedangkan 1 unit milik pemerintah Desa adalah bantuan hibah dari pemerintah kabupaten.	Kantor Desa Bangun RT. 06 RW. 03 Dusun Jajar Desa Bangun, Kab. Trenggalek	Munjungan	Bangun
21-04-2022	WIJONARKO	Kepala Desa Tondowulan	Keuangan	#BKD DESA JATIM PUSPA	Ekonomi Masyarakat Khususnya Perempuan yang rentan	Desa Tondowulan, Kab. Jombang	Plandaan	Tondowulan
21-04-2022	BAPPEDA Kab. Sampang	Bappeda Kab/Kota	Pemberdayaan Masyarakat dan Desa	#BP FASILITASI PENGELOLAAN KEUANGAN DESA	Pengelolaan keuangan Desa masih perlu dioptimalkan	Kabupaten Sampang, Kab. Sampang	Seluruh Kecamatan	Seluruh Kelurahan/Desa
21-04-2022	BAPPEDA Kab. Sampang	Bappeda Kab/Kota	Pemberdayaan Masyarakat dan Desa	#BP FASILITASI APARATUR PEMERINTAH DESA	Peningkatan kapasitas aparatur pemerintah desa masih perlu ditingkatkan	Kabupaten Sampang, Kab. Sampang	Seluruh Kecamatan	Seluruh Kelurahan/Desa
21-04-2022	BAPPEDA Kota Blitar	Bappeda Kab/Kota	Keuangan	#BK BBGRM	Kebutuhan pelaksanaan event skala regional dalam rangka pelaksanaan bulan bakti gotong royong tingkat provinsi dengan kebutuhannya sebesar Rp. 250.000.000,00	Kota Blitar, Kota Blitar	Seluruh Kecamatan	Seluruh Kelurahan/Desa
21-04-2022	AKHMAD SUYUTHI, M. Pd.I.	Kepala Desa Suci	Pemberdayaan Masyarakat dan Desa	#BKD BADAN USAHA MILIK DESA	Kurangnya alat pertanian yang ada di Desa Suci	Desa Suci, Kab. Jember	Panti	Suci
21-04-2022	BAPPEDA Kab. Malang	Bappeda Kab/Kota	Keuangan	#BK KAB/KOTA JATIM PUSPA, DESA BERDAYA, dan BUMDesa	Usulan Rutin	Kabupaten Malang, Kab. Malang	Seluruh Kecamatan	Seluruh Kelurahan/Desa
21-04-2022	BAPPEDA Kab. Malang	Bappeda Kab/Kota	Keuangan	#BK BBGRM	Kabupaten Malang Sebagai Tuan Rumah Tahun 2023	Kabupaten Malang, Kab. Malang	Seluruh Kecamatan	Seluruh Kelurahan/Desa
21-04-2022	BAPPEDA Kab. Malang	Bappeda Kab/Kota	Pemberdayaan Masyarakat dan Desa	#BP FASILITASI PEMANFAATAN TTG	Fasilitasi Pemerintah Desa dalam Pemanfaatan Teknologi Tepat Guna (Pelatihan Pemanfaatan TTG untuk Petani Sentra Bawang di Desa Purworejo dan Desa Banjarejo Kec. Ngantang)	Desa Purworejo dan Desa Banjar Rejo Kecamatan Ngantang, Kab. Malang	Seluruh Kecamatan	Seluruh Kelurahan/Desa
21-04-2022	A. YUDIN KARIMIN	Kepala Desa Jatiwates	Pemberdayaan Masyarakat dan Desa	#BKD BADAN USAHA MILIK DESA	PENYERTAAN MODAL BUMDES JATIWATES CAHAYA GEMILANG	JLN KENANGA NO 15 JATIWATES, Kab. Jombang	Tembelang	Jatiwates
21-04-2022	RUDY DWI PRASETYO, S.Pd	Kepala Desa Mantren	Pemberdayaan Masyarakat dan Desa	#BKD BADAN USAHA MILIK DESA	Perlunya dukungan program BKK Pemberdayaan BUMDesa dalam rangka pengembangan unit usaha BUMDesa MITRA Desa Mantren, Kec. Karangrejo, Kab. Magetan	Desa Mantren (BUMDesa MITRA MANTREN), Kab. Magetan	Karangrejo	Mantren
21-04-2022	PUTROUTOMO	Kepala Desa Petak	Keuangan	#BKD DESA BERDAYA	Pemberdayaan BUM Desa	Jl. Pramuka No. 32, Kab. Nganjuk	Bagor	Petak
21-04-2022	BAPPEDA Kab. Ponorogo	Bappeda Kab/Kota	Pemberdayaan Masyarakat dan Desa	#BP FASILITASI ANGGOTA BPD	Belum terpenuhinya peningkatan kapasitas bagi anggota BPD karena keterbatasan anggaran daerah Rp. 100.000.000	Kabupaten Ponorogo, Kab. Ponorogo	Seluruh Kecamatan	Seluruh Kelurahan/Desa

Tgl Usul	Pengusul	Profil	Urusan	Usulan	Permasalahan	Alamat	Kecamatan	Kelurahan
21-04-2022	MOHAMMAD HANI	Kepala Desa Kedunglosari	Pemberdayaan Masyarakat dan Desa	#BKD BADAN USAHA MILIK DESA	Penyertaan Modal BUMDESA	Desa Kedunglosar, Kab. Jombang	Tembelang	Kedunglosari
21-04-2022	BAPPEDA Kab. Ponorogo	Bappeda Kab/Kota	Pemberdayaan Masyarakat dan Desa	#BP FASILITASI APARATUR PEMERINTAH DESA	Belum terpenuhinya peningkatan kapasitas bagi aparatur pemerintah desa (Sekdes) karena keterbatasan anggaran daerah Rp. 100.000.000	Kabupaten Ponorogo, Kab. Ponorogo	Seluruh Kecamatan	Seluruh Kelurahan/Desa
21-04-2022	Asriyanto Somo Saputro	Kepala Desa Gumantuk	Keuangan	#BK KAB/KOTA JATIM PUSPA, DESA BERDAYA, dan BUMDesa	Kurangnya Permodalan Untuk Saprodi Pertanian	Desa Gumantuk, Kab. Lamongan	Maduran	Gumantuk
21-04-2022	BAPPEDA Kab. Ponorogo	Bappeda Kab/Kota	Pemberdayaan Masyarakat dan Desa	#BP FASILITASI ASET DESA	Belum terpenuhinya peningkatan kapasitas bagi aparatur pemerintah desa (Pengelola aset desa) karena keterbatasan anggaran daerah Rp. 100.000.000	Kabupaten Ponorogo, Kab. Ponorogo	Seluruh Kecamatan	Seluruh Kelurahan/Desa
21-04-2022	BAPPEDA Kab. Ponorogo	Bappeda Kab/Kota	Pemberdayaan Masyarakat dan Desa	#BP FASILITASI PENGELOLAAN KEUANGAN DESA	Belum terpenuhinya peningkatan kapasitas bagi aparatur pemerintah desa (Pengelola keuangan desa) karena keterbatasan anggaran daerah Rp. 100.000.000	Kabupaten Ponorogo, Kab. Ponorogo	Seluruh Kecamatan	Seluruh Kelurahan/Desa
21-04-2022	ANTOK BUDI SUBAGIO	Kepala Desa Miagan	Pemberdayaan Masyarakat dan Desa	#BKD BADAN USAHA MILIK DESA	Sarana dan Prasarana Pendukung Untuk Pengembangan Unit Usaha Pengelolaan Sampah BUMDes Kreto Makmur Kurang Memadai	Jalan Taman Siswa No.19 Desa Miagan-Kecamatan Mojoagung-Kabupaten Jombang, Kab. Jombang	Mojoagung	Miagan
21-04-2022	AHMAD BUKORI	Kepala Desa Kebonharjo	Pemberdayaan Masyarakat dan Desa	#BKD DRAINASE	Tidak adanya saluran pembuangan air di jalan lingkungan sehingga saat musim penghujan sering terjadi banjir yang merugikan	RT 02/ RW 01 Dukuh Sukodadi Dusun Kebonharjo Desa Kebonharjo, Kab. Tuban	Jatirogo	Kebonharjo
21-04-2022	M. NA"IM, S.Pd	Kepala Desa Lembor	Pemberdayaan Masyarakat dan Desa	#BKD AKSES LOKASI DESA WISATA	waduk desa lembor	desa lembor, Kab. Lamongan	Brondong	Lembor
21-04-2022	PRASETYO	Kepala Desa Wangluwetan	Keuangan	#BKD DESA JATIM PUSPA	karena ter graudasinya KPM PKH TA 2022	WANGLUWETAN, Kab. Tuban	Senori	Wangluwetan
21-04-2022	UTOMO, S.Pd	Kepala Desa Arjosari	Pemberdayaan Masyarakat dan Desa	#BKD BADAN USAHA MILIK DESA	Desa Arjosari yang nota bene adalah desa di pusat kota kecamatan dan menjadi pusat perekonomian di Kecamatan Arjosari, Kabupaten Pacitan akan tetapi belum sepenuhnya dapat menggali dan memanfaatkan potensi yang ada dikarenakan keterbatasan permodalan, dengan harapan kedepannya potensi ini akan di maksimalkan melalui BUMDesa yang arah tujuannya guna kesejahteraan masyarakat serta menambah PAD Desa	RT 02 RW 03 Dusun Krajan, Desa Arjosari, Kecamatan Arjosari, Kabupaten Pacitan, Kab. Pacitan	Arjosari	Arjosari
21-04-2022	KHOIRUL MUIS	Kepala Desa Banyuurip	Keuangan	#BK KAB/KOTA JATIM PUSPA, DESA BERDAYA, dan BUMDesa	Peningkatan Kualitas Hidup Masyarakat Pasca Pandemi Covid 19	Desa Banyuurip Kecamatan Kedamean Kabupaten Gresik, Kab. Gresik	Kedamean	Banyuurip
21-04-2022	Agus Mulyono	Kepala Desa Kandangsemangkon	Keuangan	#BKD DESA JATIM PUSPA	masih banyak warga yang belum tercover bantuan oleh pemerintah	kandangsemangkon, Kab. Lamongan	Paciran	Kandangsemangkon
21-04-2022	AHMAD KIROM, S.Pd	Kepala Desa Sendangharjo	Keuangan	#BKD DESA BERDAYA	desa sendangharjo	desa sendangharjo, Kab. Lamongan	Brondong	Sendangharjo

Tgl Usul	Pengusul	Profil	Urusan	Usulan	Permasalahan	Alamat	Kecamatan	Kelurahan
21-04-2022	AMIRIL MUKMININ	Kepala Desa Balongdowo	Keuangan	#BK KAB/KOTA JATIM PUSPA, DESA BERDAYA, dan BUMDesa	pengajuann graduasi PKH	Jl Raya Maritim No .01 Desa Balongdowo, Kab. Sidoarjo	Candi	Balongdowo
21-04-2022	M. NA"IM, S.Pd	Kepala Desa Lembor	Keuangan	#BKD DESA BERDAYA	wisata waduk lembor	desa lembor, Kab. Lamongan	Brondong	Lembor
21-04-2022	Agus Mulyono	Kepala Desa Kandangsemangkon	Keuangan	#BK KAB/KOTA JATIM PUSPA, DESA BERDAYA, dan BUMDesa	masih banyak warga yang belum dapat bantuan dari pemerintah	kandangsemangkon, Kab. Lamongan	Paciran	Kandangseman gkon
21-04-2022	SIGIT SUSILOHADI	Kepala Desa Kledung	Keuangan	#BKD DESA JATIM PUSPA	membutuhkan permodalan bagi usaha kecil dn menengah	desa kledung, Kab. Pacitan	Bandar	Kledung
21-04-2022	BAPPEDA Kab. Lumajang	Bappeda Kab/Kota	Keuangan	#BKD DESA JATIM PUSPA	Pemberian BOP Operasional Program	Jl. Jend. Haryono 25 Lumajang, Kab. Lumajang	Seluruh Kecamatan	Seluruh Kelurahan/Desa
21-04-2022	JANADI	Kepala Desa Bangilan	Keuangan	#BKD DESA JATIM PUSPA	Bantuan Keuangan Khusus Pemerintah desa,program pemberdayaan masyarakat dan desa dalam rangka pemulihan ekonomi dampak pandemi (covid-19) prov.jawa timur th.2022.	Desa Bangilan, Kab. Tuban	Bangilan	Bangilan
21-04-2022	HENI FIKAWATI, A.md	Kepala Desa Sedayulawas	Keuangan	#BKD DESA JATIM PUSPA	desa sedayulawas	desa sedayulawas, Kab. Lamongan	Brondong	Sedayulawas
21-04-2022	LANGGGENG WIDODO	Kepala Desa Sudimoro	Keuangan	#BK KAB/KOTA JATIM PUSPA, DESA BERDAYA, dan BUMDesa	Untuk pemberdayaan masyarakat dan Desa dalam rangka pemulihan ekonomi dampak pandemi (covid-19)	Desa Sudimoro, Kab. Pacitan	Sudimoro	Sudimoro
21-04-2022	BAPPEDA Kab. Lumajang	Bappeda Kab/Kota	Keuangan	#BK KAB/KOTA JATIM PUSPA, DESA BERDAYA, dan BUMDesa	BOP Jatim Puspa, Desa Berdaya dan Pemberdayaan BUMDES	Jl Jend Haryono 25 Lumajang, Kab. Lumajang	Seluruh Kecamatan	Seluruh Kelurahan/Desa
21-04-2022	AKH. RINDUWAN	Kepala Desa Gununganyar	Pemberdayaan Masyarakat dan Desa	#BKD PENAHAN TANAH	Longsornya Tanah pinggir Waduk Wisata Alam Desa	Dusun Pungguk RT 2 RW 4, Kab. Tuban	Soko	Gununganyar
21-04-2022	AHMAD KIROM, S.Pd	Kepala Desa Sendangharjo	Keuangan	#BKD DESA BERDAYA	Sentra Ternak Desa Sendangharjo	Desa Sendangharjo, Kab. Lamongan	Brondong	Sendangharjo
21-04-2022	Subechan	Kepala Desa German	Keuangan	#BK KAB/KOTA JATIM PUSPA, DESA BERDAYA, dan BUMDesa	Pandemi covid mengakibatkan perputaran penjualan barang dagangan yang kurang maksimal sehingga Warla mengalami penurunan yang sangat drastis	German, Kab. Lamongan	Sugio	German
21-04-2022	ROHMAN ADI	Kepala Desa Bulurejo	Pemberdayaan Masyarakat dan Desa	#BKD PASAR DESA	Kondisi pasar memprihatinkan, kurang memadai dan kurang nyaman.	Rt 04 RW 02 Dusun Umbulsari Desa Bulurejo, Kab. Lumajang	Tempursari	Bulurejo
21-04-2022	SUKIMIN	Kepala Desa Jamprong	Pemberdayaan Masyarakat dan Desa	#BKD BADAN USAHA MILIK DESA	Minimnya Prasarana dan Permodalan Desa	Dsn Krajan RT 02 RW 02 Desa Jamprong, Kab. Tuban	Kenduruan	Jamprong

Tgl Usul	Pengusul	Profil	Urusan	Usulan	Permasalahan	Alamat	Kecamatan	Kelurahan
21-04-2022	Drs. H. BASARUDDIN	Kepala Desa Banjarsari	Pemberdayaan Masyarakat dan Desa	#BKD BADAN USAHA MILIK DESA	Badan usaha milik Desa Banjarsari memerlukan tambahan anggaran untuk pengembangan Potensi yang ada	Jln raya Banjarsari Dusun Ponggok Desa Banjarsari, Kab. Jombang	Bandarkedun gmulyo	Banjarsari
21-04-2022	NINING PERMATASARI	Kepala Desa Ploso	Keuangan	#BKD DESA BERDAYA	kurangnya anggaran yang memadai untuk menampilkan icon desa	Dusun Ploso, Kab. Jombang	Ploso	Ploso
21-04-2022	KRISTIANAWATI	Kepala Desa Padangan	Keuangan	#BK KAB/KOTA JATIM PUSPA, DESA BERDAYA, dan BUMDesa	Kebutuhan akan pembangunan icon desa serta peningkatan kualitas BUMDesa Padangan sebagai tindak lanjut dari peningkatan status desa menjadi Desa Mandiri.	RT 18 RW 06 Ds. Padangan Kec. Padangan Kab. Bojonegoro Titik Koordinat : -7.164214, 111.608242, Kab. Bojonegoro	Padangan	Padangan
21-04-2022	SRIYONO	Kepala Desa Nguri	Pemberdayaan Masyarakat dan Desa	#BKD BADAN USAHA MILIK DESA	Bantuan Program Pemberdayaan BUMDes Jaya Desa Nguri	Desa Nguri, Kab. Magetan	Lembeyan	Nguri
21-04-2022	TAUFEK, SE	Kepala Desa Saseel	Pemberdayaan Masyarakat dan Desa	#BKD LISTRIK MASUK DESA	membutuhkan sarana PLTS dikarenakan tidak adanya jaringan listrik	saseel, Kab. Sumenep	Sapeken	Saseel
21-04-2022	SRIYONO	Kepala Desa Nguri	Keuangan	#BKD DESA JATIM PUSPA	Bantuan Program Jatim Puspa Desa Nguri	Nguri, Kab. Magetan	Lembeyan	Nguri
21-04-2022	SUGIANTO	Kepala Desa Tempursari	Pemberdayaan Masyarakat dan Desa	#BKD PASAR DESA	Kondisi pasar kurang layak	Desa Tempursari, Kab. Lumajang	Tempursari	Tempursari
21-04-2022	NINING PERMATASARI	Kepala Desa Ploso	Keuangan	#BKD DESA BERDAYA	kurang memadainya anggaran untuk menampilkan icon desa	Dusun Ploso, Kab. Jombang	Ploso	Ploso
21-04-2022	Drs. H, MASLICHAN	Kepala Desa Sukowati	Keuangan	#BK KAB/KOTA JATIM PUSPA, DESA BERDAYA, dan BUMDesa	Sementara ini Bumdes kami masih belum berkembang secara optimal , untuk itu perlu tambahan modal untuk meningkatkan dan mengembangkan potensi ekonomi desa dan kebutuhan masyarakat guna meningkatkan kesejahteraan seluruh masyarakat dan berkontribusi bagi pendapatan desa	Jalan Bungah _ Dukun no 07, Kab. Gresik	Bungah	Sukowati
21-04-2022	BAMBANG SUJIAN TO, ST	Kepala Desa Suwaloh	Pemberdayaan Masyarakat dan Desa	#BKD LAPANGAN SEPAKBOLA	kurang optimalnya fasilitas sarana olah raga (lapangan) berdampak pada kurangnya perkembangan prestasi pemuda Suwaloh	Lapangan Desa RT.020 RW.002, Kab. Bojonegoro	Balen	Suwaloh
21-04-2022	MOCHAMAD JOHAN HARIYOKO	Kepala Desa Soko	Keuangan	#BKD DESA JATIM PUSPA	Bantuan Keuangan Puspa Jatim untuk 53 KPM	Desa Soko Kecamatan Temayang Kabupaten Bojonegoro, Kab. Bojonegoro	Temayang	Soko
21-04-2022	SUKARNOTO	Kepala Desa Gesikharjo	Keuangan	#BK KAB/KOTA JATIM PUSPA, DESA BERDAYA, dan BUMDesa	PENAMBAHAN MODAL USAHA	Jalan Raya Gresik No 51 Selatan Tugu Peringatan, Kab. Tuban	Palang	Gesikharjo
21-04-2022	DAHLAN	Kepala Desa Pandan	Pemberdayaan Masyarakat dan Desa	#BKD PENINGKATAN JALAN DESA	Saat musim penghujan terdapat genaan air yg dapat memngganggu mobilisasi warga masyarakat	RT 12 RW 04 Desa Pandan, Kab. Bojonegoro	Ngraho	Pandan

Tgl Usul	Pengusul	Profil	Urusan	Usulan	Permasalahan	Alamat	Kecamatan	Kelurahan
21-04-2022	BAPPEDA Kab. Jombang	Bappeda Kab/Kota	Pemberdayaan Masyarakat dan Desa	#BP FASILITASI PROFIL DESA / KELURAHAN	Banyak Desa yang belum mengentri Data Desa Center dan belum mengerti program DDC	Jombang, Kab. Jombang	Seluruh Kecamatan	Seluruh Kelurahan/Desa
21-04-2022	BAPPEDA Kab. Jombang	Bappeda Kab/Kota	Pemberdayaan Masyarakat dan Desa	#BP FASILITASI ASET DESA	Desa diharuskan melakukan pelaporan aset desa secara online	Jombang, Kab. Jombang	Seluruh Kecamatan	Seluruh Kelurahan/Desa
21-04-2022	MUHAMMAD MAS"UD	Kepala Desa Petung	Keuangan	#BK KAB/KOTA JATIM PUSPA, DESA BERDAYA, dan BUMDesa	BUMDes Dharmawangsa Petung belum mempunyai Gedung/Kantor milik sendiri	Jl. Gua Larang, RT.017, RW.006, Kab. Gresik	Panceng	Petung
21-04-2022	SUKARNOTO	Kepala Desa Gesikharjo	Keuangan	#BKD DESA BERDAYA	PENINGKATAN PRODUKSI DAN PEMASARAN BATIK GESIKHARJO	Jalan Raya Gresik No 51 Sealatan Tugu Peringatan, Kab. Tuban	Palang	Gesikharjo
21-04-2022	BAPPEDA Kab. Pamekasan	Bappeda Kab/Kota	Keuangan	#BKD DESA BERDAYA	Pengembangan Desa Mandiri Menuju Desa Tematik	Desa Waru Barat, Kecamatan Waru Kabupaten Pamekasan, Kab. Pamekasan	Seluruh Kecamatan	Seluruh Kelurahan/Desa
21-04-2022	SUNTORO	Kepala Desa Sumber	Pemberdayaan Masyarakat dan Desa	#BKD IRIGASI	pembangunan ,rehabilitasi dan pemeliharaan jaringan irigasi usaha tani	barat desa sumber blok 6, Kab. Tuban	Merakurak	Sumber
21-04-2022	HM.MUWAFFAQ,S,A g.M.Si	Kepala Desa Melirang	Keuangan	#BK KAB/KOTA JATIM PUSPA, DESA BERDAYA, dan BUMDesa	meningkatkan sarana modal Bumdes	dusun melirang wetan rt 01 rw 01 desa melirang, Kab. Gresik	Bungah	Melirang
21-04-2022	BAPPEDA Kab. Jombang	Bappeda Kab/Kota	Keuangan	#BK KAB/KOTA JATIM PUSPA, DESA BERDAYA, dan BUMDesa	Pendampingan BK propinsi (Jatim Puspa, Desa Berdaya, Bumdes)	Jombang, Kab. Jombang	Seluruh Kecamatan	Seluruh Kelurahan/Desa
21-04-2022	BAPPEDA Kab. Pamekasan	Bappeda Kab/Kota	Keuangan	#BK KAB/KOTA JATIM PUSPA, DESA BERDAYA, dan BUMDesa	Pengentasan Kemiskinan dan Peningkatan kesejahteraan masyarakat	Kabupaten Pamekasan, Kab. Pamekasan	Seluruh Kecamatan	Seluruh Kelurahan/Desa
21-04-2022	BAPPEDA Kab. Pamekasan	Bappeda Kab/Kota	Keuangan	#BKD DESA JATIM PUSPA	Pengentasan Kemiskinan dan Peningkatan kesejahteraan masyarakat	Desa Durbuk Kec. Pademawu, Desa Bettet Kec. Pamekasan, Desa Tanjung Kec. Pegantenan, Desa Waru Barat kec. Waru Kabupaten Pamekasan, Kab. Pamekasan	Seluruh Kecamatan	Seluruh Kelurahan/Desa
21-04-2022	BAPPEDA Kab. Pamekasan	Bappeda Kab/Kota	Pemberdayaan Masyarakat dan Desa	#BKD BADAN USAHA MILIK DESA	Pengembangan Badan Usaha Milik Desa	Desa Pademawu barat, Desa Padelegan Kec. Pademawu, Desa Toronan Kec. Pamekasan, Desa Branta Pesisir Kec. Tlanakan, Desa Toket Kec. Proppo, Desa Galis Kec. Galis, Desa Ambender Kec. Pegantenan kabupaten Pamekasan, Kab. Pamekasan	Seluruh Kecamatan	Seluruh Kelurahan/Desa

Tgl Usul	Pengusul	Profil	Urusan	Usulan	Permasalahan	Alamat	Kecamatan	Kelurahan
21-04-2022	SIANDI	Kepala Desa Kebontunggul	Pemberdayaan Masyarakat dan Desa	#BKD JALAN DESA	Jalan akses menuju DTW Wisata Lembah Mbencirang masih tanah	Dusuns Sengon RT. 11 RW. 02 Desa Kebontunggul, Kab. Mojokerto, Gondang, Kebontunggul, Kab. Mojokerto	Gondang	Kebontunggul
21-04-2022	BAPPEDA Kab. Magetan	Bappeda Kab/Kota	Pemberdayaan Masyarakat dan Desa	#BP FASILITASI APARATUR PEMERINTAH DESA	Pengembangan kapasitas aparatur pemerintah desa menuju desa digital di Kabupaten Magetan	Kabupaten Magetan, Kab. Magetan	Seluruh Kecamatan	Seluruh Kelurahan/Desa
21-04-2022	BIMO RYO HERDIAWAN	Kepala Desa Plosogeneng	Keuangan	#BK KAB/KOTA JATIM PUSPA, DESA BERDAYA, dan BUMDesa	belum pengembangan produk unggulan desa	desa plosogeneng, Kab. Jombang	Jombang	Plosogeneng
21-04-2022	BAPPEDA Kab. Magetan	Bappeda Kab/Kota	Pemberdayaan Masyarakat dan Desa	#BP FASILITASI APARATUR PEMERINTAH DESA	Pengembangan kapasitas aparatur pemerintah desa menuju desa digital di Kabupaten Magetan	Kab. Magetan, Kab. Magetan	Seluruh Kecamatan	Seluruh Kelurahan/Desa
21-04-2022	SIANDI	Kepala Desa Kebontunggul	Pemberdayaan Masyarakat dan Desa	#BKD PENAHAN TANAH	Tanggul penahan tanah jalan akses menuju DTW Wisata Lembah Mbencirang rusak/ambrol	Dusuns Sengon RT. 11 RW. 02 Desa Kebontunggul, Kab. Mojokerto, Gondang, Kebontunggul, Kab. Mojokerto, Gondang, Kebontunggul, Kab. Mojokerto	Gondang	Kebontunggul
21-04-2022	KHAFIDZ	Kepala Desa Sembungrejo	Pemberdayaan Masyarakat dan Desa	#BKD IRIGASI	Saluran Irigasi Rusak Sehingga Menghambat Aktivitas Pertanian dan Mengurangi Hasil Panen	Dusun Banaran Desa Sembungrejo Kecamatan Merakurak Tuban Jawa Timur, Kab. Tuban	Merakurak	Sembungrejo
21-04-2022	SUTOPO	Kepala Desa Sukowidi	Pemberdayaan Masyarakat dan Desa	#BKD BADAN USAHA MILIK DESA	Pemberdayaan Badan Usaha Milik Desa Widi Lestari Desa Sukowidi	Jalan Kusuma No 2, Kab. Magetan	Panekan	Sukowidi
21-04-2022	SUHARIYATI	Kepala Desa Panjunan	Keuangan	#BKD DESA BERDAYA	potensi desa kami sudah mulai berkembang tetapi belum maksimal karena keterbatasan anggaran	RT 07 RW 02 DESA PANJUNAN, Kab. Bojonegoro	Kalitidu	Panjunan
21-04-2022	BAPPEDA Kab. Jombang	Bappeda Kab/Kota	Pemberdayaan Masyarakat dan Desa	#BP FASILITASI ASET DESA	karena desa diharuskan pelaporan aset desa secara online	Jombang, Kab. Jombang	Seluruh Kecamatan	Seluruh Kelurahan/Desa
21-04-2022	Drs. SUYATNO	Kepala Desa Sidowayah	Keuangan	#BKD DESA JATIM PUSPA	Bantuan Program Jatim Puspa untuk Desa Sidowayah Kecamatan Panekan Kab Magetan	Jalan Raya Magetan- Mlati Rt 001 Rw 001, Kab. Magetan	Panekan	Sidowayah
21-04-2022	SUSANTO	Kepala Desa Gedampol	Keuangan	#BKD DESA JATIM PUSPA	Penanganan dampak covid19	Desa gedampol, Kab. Pacitan	Donorojo	Gedampol
21-04-2022	DAHLAN	Kepala Desa Pandan	Pemberdayaan Masyarakat dan Desa	#BKD PENAHAN TANAH	Terjadi pengikisan ruas jalan setiap hujan deras	RT 02 RW 01 Desa Pandan, Kab. Bojonegoro	Ngraho	Pandan
21-04-2022	AGUS SETIAWAN	Kepala Desa Lumpangkuwik	Keuangan	#BKD DESA JATIM PUSPA	PROGRAM BKK JATIM PUSPA	Desa LUMPANGKUWIK, Kab. Nganjuk	Jatikalen	Lumpangkuwik

Tgl Usul	Pengusul	Profil	Urusan	Usulan	Permasalahan	Alamat	Kecamatan	Kelurahan
21-04-2022	DIMAS EKO ROMADONI	Kepala Desa Bulu	Keuangan	#BKD DESA BERDAYA	Peingkatan ekonomi masyarakat untuk desa mandiri melalui program desa berdaya	Desa Bulu, Kab. Probolinggo	Kraksaan	Bulu
21-04-2022	H. MUSLIKH	Kepala Desa Sukorejo	Keuangan	#BK KAB/KOTA JATIM PUSPA, DESA BERDAYA, dan BUMDesa	Kurangnya modal Usaha	Jl. Sentono, Kab. Gresik	Bungah	Sukorejo
21-04-2022	SAHARI	Kepala Desa Perning	Keuangan	#BKD DESA JATIM PUSPA	usulan program bkk jatim puspa provinsi	Desa Perning, Kab. Nganjuk	Jatikalen	Perning
21-04-2022	MOCHAMAD ISKANDAR ARIF	Kepala Desa Mojongapit	Keuangan	#BK KAB/KOTA JATIM PUSPA, DESA BERDAYA, dan BUMDesa	belum ada produk unggulan desa	desa mojongapit jombang, Kab. Jombang	Jombang	Mojongapit
21-04-2022	Sya''''''''rony Aliem	Kepala Desa Gempolsari	Keuangan	#BKD DESA JATIM PUSPA	Pemberdayaan masyarakat Desa dalam rangka pemulihan ekonomi dampak pandemi (Covid - 19)	Desa Gempolsari Rt 08 Rw 02 Kecamatan Tanggulangin, Kab. Sidoarjo	Tanggulangin	Gempolsari
21-04-2022	M. SUBBATUL ALIMI	Kepala Desa Dapurkejambon	Keuangan	#BK KAB/KOTA JATIM PUSPA, DESA BERDAYA, dan BUMDesa	belum ada produk unggulan desa	desa dapurkejambon jombang, Kab. Jombang	Jombang	Dapurkejambon
21-04-2022	SUPRIYANTO	Kepala Desa Ketodan	Pemberdayaan Masyarakat dan Desa	#BKD PASAR DESA	Belum adanya pasar desa sebagai sarana jual beli di Desa Ketodan	Dsn. Sampurno RT.001 RW.001 Lat -6.852077 Long 111.644274, Kab. Tuban	Jatirogo	Ketodan
21-04-2022	CHUSNUL CHULUQ.SH	Kepala Desa Simogirang	Keuangan	#BK KAB/KOTA JATIM PUSPA, DESA BERDAYA, dan BUMDesa	BUMDesa Simogirang Belum Pernah Menerima Bantuan BKK	Desa Simogirang, Kab. Sidoarjo	Prambon	Simogirang
21-04-2022	SUWANTO	Kepala Desa Klaseman	Keuangan	#BKD DESA BERDAYA	peningkatan ekonomi masyarakat untuk desa mandiri melalui program desa berdaya	desa klaseman, Kab. Probolinggo	Gending	Klaseman
21-04-2022	SUDARMANTO	Kepala Desa Munung	Keuangan	#BKD DESA JATIM PUSPA	Kurangnya sarana dan prasarana infrastruktur di desa	Desa Munung Kec. Jatikalen Kab. Nganjuk, Kab. Nganjuk	Jatikalen	Munung
21-04-2022	KAMILUL MA''ARIF	Kepala Desa Landangan	Keuangan	#BKD DESA JATIM PUSPA	Dampak COVID 19, 1 (satu) Kelompok 24 Usaha mangkrak	Landangan, Dusun Pesisir, Kab. Situbondo	Kapongan	Landangan
21-04-2022	UMAR HASAN, SH.	Kepala Desa Masangkulon	Pemberdayaan Masyarakat dan Desa	#BKD LAPANGAN SEPAKBOLA	Lapangan Sepak bola yang kurang memadai, sedangkan minat warga khususnya pemuda sangat antusias dalam olahraga sepakbola di lapangan Desa RT.12 RW.05	Masangkulon SUKODONO, Kab. Sidoarjo	Sukodono	Masangkulon
21-04-2022	Imam Wahyudi, S.Pd	Kepala Desa Pesanggrahan	Keuangan	#BKD DESA BERDAYA	Desa Berdaya Rp100.000.000,00 yang penggunaannya untuk : 1. Pengembangan usaha Desa; 2. Desa Wisata: 3. Pengembangan Usaha Tani Desa.	Jl. Suropati No. 123 RT 03 RW 08 Desa Pesanggrahan Kecamatan Batu Kota Batu Kode Pos 65313, Kota Batu	Batu	Pesanggrahan
21-04-2022	UMAR HASAN, SH.	Kepala Desa Masangkulon	Pemberdayaan Masyarakat dan Desa	#BKD JALAN DESA	Jalan yang rusak sehingga sering terjadi kecelakaan, RT.15 RW.05	Masangkulon SUKODONO, Kab. Sidoarjo	Sukodono	Masangkulon

Tgl Usul	Pengusul	Profil	Urusan	Usulan	Permasalahan	Alamat	Kecamatan	Kelurahan
21-04-2022	SULIONO	Kepala Desa Daditunggal	Keuangan	#BKD DESA BERDAYA	Untuk Pengembangan Potensi dan Icon Desa	Jalan Raya Brantas No. 171 Dusun Cuwalang, Kab. Jombang	Ploso	Daditunggal
21-04-2022	JAINI	Kepala Desa Gondang Wetan	Keuangan	#BKD DESA JATIM PUSPA	BKD DESA JATIM PUSPA	Desa Gondangwetan, Kab. Nganjuk	Jatikalen	Gondang Wetan
21-04-2022	UMAR HASAN, SH.	Kepala Desa Masangankulon	Pemberdayaan Masyarakat dan Desa	#BKD JALAN DESA	Jalan Rusak di RT.18 RW.06 sering mengakibatkan kecelakaan	Masangankulon SUKODONO, Kab. Sidoarjo	Sukodono	Masangankulon
21-04-2022	SULIONO	Kepala Desa Daditunggal	Pemberdayaan Masyarakat dan Desa	#BKD BADAN USAHA MILIK DESA	Penambahan Permodalan dan Usaha BUMDesa	BUMDesa Dadi Mulyo, Jln. Raya Brantas No. 171 Dusun Cuwalang, Kab. Jombang	Ploso	Daditunggal
21-04-2022	SITI JUNAIDAH	Kepala Desa Jatigedong	Keuangan	#BK KAB/KOTA JATIM PUSPA, DESA BERDAYA, dan BUMDesa	PENGAMBILAN PENGELOLAAN SAMPAH TERKENDALA TRANSPORTASI SEWA	Jl. Raya Brantas No.25, Jati Mawo, Jatigedong, Kec. Ploso, Kabupaten Jombang, Jawa Timur 61453, Kab. Jombang	Ploso	Jatigedong
21-04-2022	EKO PRASETIYONO, S.Sos	Kepala Desa Sambongrejo	Keuangan	#BK KAB/KOTA JATIM PUSPA, DESA BERDAYA, dan BUMDesa	Desa Sambongrejo merupakan salah satu desa yang memilih wisata dan budaya sebagai tema desanya. Dengan adanya kebutuhan anggaran guna melaksanakan kegiatan pembangunan dan pengembangan sejumlah fasilitas, maka dengan ini kami mengajukan proposal pembangunan kawasan Agrowisata Randomori Park dan destinasi yang telah ada sebelumnya.	Sambongrejo RT 10 RW 03 Kec. Gondang, Kab. Bojonegoro	Gondang	Sambongrejo
21-04-2022	SUPARTIN	Kepala Desa Ngasem	Keuangan	#BKD DESA JATIM PUSPA	Program BKK Jatim Puspa	Desa Ngasem, Kab. Nganjuk	Jatikalen	Ngasem
21-04-2022	MUNIR	Kepala Desa Senori	Pemberdayaan Masyarakat dan Desa	#BKD DRAINASE	terputusnya saluran drainase di jalan merakurak-kerek tepatnya di ruas selatan masjid desa senori RT. 01 RW 05 ke barat sampai RT 04 RW 05 membuat genangan air yang parah ketika hujan tiba sehingga mengganggu arus lalu lintas	RT. 01 RW. 05 ke barat sampai RT. 04 RW. 05, Kab. Tuban	Merakurak	Senori
21-04-2022	BAPPEDA Kab. Magetan	Bappeda Kab/Kota	Pemberdayaan Masyarakat dan Desa	#BP FASILITASI PENGELOLAAN KEUANGAN DESA	Masih rendahnya kualitas SDM aparatur desa terkait mekanisme pengelolaan keuangan desa. Pelatihan untuk 414 Orang	Kabupaten Magetan, Kab. Magetan	Seluruh Kecamatan	Seluruh Kelurahan/Desa
21-04-2022	BAPPEDA Kab. Pamekasan	Bappeda Kab/Kota	Pemberdayaan Masyarakat dan Desa	#BKD AKSES LOKASI DESA WISATA	Pengembangan Sarana Fasilitas Wisata serta upaya untuk mendukung penguatan situs Cagar Budaya	Desa Sumedangan, Desa Padelegan, Desa Murtajih, Desa Bunder Kec. Pademawu, Desa Samatan, Desa Klampar Kec. Proppo, Desa Gagah, Desa Kertagena Daya kec. Kadur, Kab. Pamekasan	Seluruh Kecamatan	Seluruh Kelurahan/Desa
21-04-2022	BAPPEDA Kab. Magetan	Bappeda Kab/Kota	Pemberdayaan Masyarakat dan Desa	#BP FASILITASI PENGEMBANGAN UEM	Masih banyak Bumdes yang belum mampu mengembangkan unit-unit usaha sesuai potensi desa. Perlunya Pelatihan untuk 207 Orang (1 Orang Per Orang)	Kabupaten Magetan, Kab. Magetan	Seluruh Kecamatan	Seluruh Kelurahan/Desa

Tgl Usul	Pengusul	Profil	Urusan	Usulan	Permasalahan	Alamat	Kecamatan	Kelurahan
21-04-2022	SUGENG	Kepala Desa Kedungpanji	Keuangan	#BKD DESA BERDAYA	Bantuan Program Desa Berdaya	Desa Kedungpanji, Kab. Magetan	Lembeyan	Kedungpanji
21-04-2022	BAPPEDA Kab. Magetan	Bappeda Kab/Kota	Pemberdayaan Masyarakat dan Desa	#BP FASILITASI ANGGOTA BPD	Peran BPD sebagai mitra Pemerintah desa belum berjalan maksimal. Perlunya Pelatihan untuk 414 Orang (2 Orang Per Desa)	Kabupaten Magetan, Kab. Magetan	Seluruh Kecamatan	Seluruh Kelurahan/Desa
21-04-2022	RIFQI ABDILLAH,S.Kom.,M M.	Kepala Desa Glagah	Keuangan	#BKD DESA JATIM PUSPA	Tingkat penghasilan yang rendah dari KPM Graduasi PKH sehingga perlu penyangga agar tidak jatuh miskin lagi	Desa Glagah, Kab. Probolinggo	Pakuniran	Glagah
21-04-2022	BAPPEDA Kab. Magetan	Bappeda Kab/Kota	Pemberdayaan Masyarakat dan Desa	#BP FASILITASI APARATUR PEMERINTAH DESA	Masih tingginya jumlah aparatur Pemdes yang belum memahami tupoksi. Perlunya Pelatihan untuk 621 Orang (3 orang Per Desa)	Kabupaten Magetan, Kab. Magetan	Seluruh Kecamatan	Seluruh Kelurahan/Desa
21-04-2022	SUYATNO	Kepala Desa Carikan	Pemberdayaan Masyarakat dan Desa	#BKD BADAN USAHA MILIK DESA	Bantuan Keuangan Program Pemberdayaan Bumdesa "MAJU SEJAHTERA" Desa Carikan Kec. Bendo Kab. Magetan	Desa Carikan Kec. Bendo Kab. Magetan, Kab. Magetan	Bendo	Carikan
21-04-2022	BAPPEDA Kab. Magetan	Bappeda Kab/Kota	Pemberdayaan Masyarakat dan Desa	#BP FASILITASI PEMBERDAYAAN LEMBAGA KEMASYARAKATAN DAN LEMBAGA ADAT	KPM yang ada belum mampu menjadi lokomotif penggerak pemberdayaan didesa karena kurangnya pelatihan dan pembinaan. Perlunya Pelatihan untuk 207 Orang (1 Orang Per Desa)	Kabupaten Magetan, Kab. Magetan	Seluruh Kecamatan	Seluruh Kelurahan/Desa
21-04-2022	BAPPEDA Kab. Magetan	Bappeda Kab/Kota	Pemberdayaan Masyarakat dan Desa	#BP FASILITASI PEMANFAATAN TTG	Kelompok-kelompok TTG masih minim pelatihan. Perlunya Pelatihan Untuk 120 Orang (2 Orang per Kelompok)	Kabupaten Magetan, Kab. Magetan	Seluruh Kecamatan	Seluruh Kelurahan/Desa
21-04-2022	Akhmad Yani	Kepala Desa Sentul	Keuangan	#BKD DESA JATIM PUSPA	PERLU ADANYA PELATIHAN DAN PEMBERDAYAAN UNTUK PEREMPUAN GUNA MENCIPTAKAN UMKM DESA DAN PENGUATAN EKONOMI SETELAH MASA PANDEMI COVID-19 YANG MEMBUAT BANYAK WARGA KEHILANGAN MATA PENCARIAN	JL. MOJOPAHIT NO.50A DESA SENTUL, Kab. Sidoarjo	Tanggulangun	Sentul
21-04-2022	SUCIPTO	Kepala Desa Pagerejo	Keuangan	#BK KAB/KOTA JATIM PUSPA, DESA BERDAYA, dan BUMDesa	PROPOSAL PERMOHONAN BANTUAN PENGEMBANGAN BADAN USAHA MILK DESA BUM DESA MARGO REJO	Desa Pagerejo, Kecamatan Ngadirojo, Kabupaten Pacitan, Kab. Pacitan	Ngadirojo	Pagerejo
21-04-2022	SUYATNO	Kepala Desa Carikan	Keuangan	#BKD DESA BERDAYA	Bantuan Keuangan Desa Program Desa Berdaya Desa Carikan Kec. bendo Kab. Magetan	Desa Carikan Kec. Bendo Kab. Magetan, Kab. Magetan	Bendo	Carikan
21-04-2022	H. BAKHERI	Kepala Desa Sumobito	Keuangan	#BKD DESA BERDAYA	Masih kurangnya sarpras bagi masyarakat dalam bidang usaha ekonomi menengah	Jalan Basuki Rahmat No. 02 Sumobito, Kab. Jombang	Sumobito	Sumobito
21-04-2022	Makruf	Kepala Desa Bucor Kulon	Keuangan	#BKD DESA JATIM PUSPA	Tingkat penghasilan yang rendah dari KPM Graduasi PKH sehingga diperlukan peyangga agar menjadi miskin	Desa Bucor Kulon, Kab. Probolinggo	Pakuniran	Bucor Kulon
21-04-2022	kades peleyan	Kepala Desa Peleyan	Keuangan	#BKD DESA JATIM PUSPA	banyak pengusaha terutama UKM yang gulung tikar karena kekurangan modal usaha dan orang yang kehilangan mata pencahariannya	Jl. Purbakala No. 01, Kab. Situbondo	Kapongan	Peleyan

Tgl Usul	Pengusul	Profil	Urusan	Usulan	Permasalahan	Alamat	Kecamatan	Kelurahan
21-04-2022	AGUS CAHYONO, S.Pd. I	Kepala Desa Ploso	Keuangan	#BKD DESA JATIM PUSPA	Pasca Pandemi Covid 19 perlu kegiatan pemulihan ekonomi melalui program pemberdayaan masyarakat.	Desa Ploso, Kab. Pacitan	Punung	Ploso
21-04-2022	IMAM KHUDORI	Kepala Desa Jatikalen	Keuangan	#BKD DESA JATIM PUSPA	jembatan membahayakan masyarakat	dusun songsong, Kab. Nganjuk	Jatikalen	Jatikalen
21-04-2022	SUPRAYUDA	Kepala Desa Petungrejo	Pemberdayaan Masyarakat dan Desa	#BKD BADAN USAHA MILIK DESA	Belum Optimalnya perkembangan Bumdes SUMBER BERKAH Desa Petungrejo	Desa Petungrejo, Kab. Magetan	Nguntoronadi	Petungrejo
21-04-2022	MISNAL	Kepala Desa Gelugur	Pemberdayaan Masyarakat dan Desa	#BKD BADAN USAHA MILIK DESA	Pemulihan Ekonomi Dampak Covid 19	Jl. Raya Lenteng Dusun Gelugur Tengah RT 3/2 Desa, Kab. Sumenep	Batuan	Gelugur
21-04-2022	SUGIANTO	Kepala Desa Karangbinangun	Keuangan	#BK KAB/KOTA JATIM PUSPA, DESA BERDAYA, dan BUMDesa	Masih banyak unit usaha yang harus dikembangkan	Desa Karangbinangun, Kab. Lamongan	Karangbinangun	Karangbinangun
21-04-2022	HOSNADI, SH	Kepala Desa Racek	Keuangan	#BKD DESA JATIM PUSPA	Tingkat pendapatan yang rendah dari KPM Graduasi sehingga diperlukan penyangga supaya tidak miskin lagi	Desa Racek, Kab. Probolinggo	Tiris	Racek
21-04-2022	H,MOHAMAD ERFAN	Kepala Desa Temayang	Keuangan	#BK KAB/KOTA JATIM PUSPA, DESA BERDAYA, dan BUMDesa	Kurangnya modal bum desa	temayang, Kab. Bojonegoro	Temayang	Temayang
21-04-2022	SUDIRYO	Kepala Desa Campaka	Pemberdayaan Masyarakat dan Desa	#BKD BADAN USAHA MILIK DESA	Pemulihan Ekonomi Dampak Covid 19	Jl. Raya Campaka Rubaru Pasongsongan Kode Pos 69457, Kab. Sumenep	Pasongsongan	Campaka
21-04-2022	ABDUL HARIS	Kepala Desa Gunungteguh	Keuangan	#BK KAB/KOTA JATIM PUSPA, DESA BERDAYA, dan BUMDesa	Kurangnya penyertaan modal untuk meningkatkan pengembangan BUMDES	Desa Gunungteguh Kecamatan Sangkapura, Kab. Gresik	Sangkapura	Gunungteguh
21-04-2022	SUNARTO	Kepala Desa Sumbergondang	Keuangan	#BK KAB/KOTA JATIM PUSPA, DESA BERDAYA, dan BUMDesa	BUMDES Bhakti Mulur Terkait Unit Usaha Batik masih banyak Sarana prasarana yang masih kurang memadai dan tentunya dengan sumberdaya manusia yang masih kurang memumpuni.	Jalan Hayam Wuruk No.01, Dusun Bedander RT.01/RW.02, Desa Sumbergndang, Kecamatan Kabuh, Kabupaten Jombang. 61455, Kab. Jombang	Kabuh	Sumbergondang
21-04-2022	ASYKUR HASAN	Kepala Desa Pokaan	Keuangan	#BKD DESA JATIM PUSPA	kondisi sosial ekonomi di masyarakat Desa Pokaan Kecamatan Kapongan Kabupaten Situbondo yang masih banyak yang berada dibawah garis kemiskinan. Apalagi sejak adanya Pandemi Covid 19 tahun 2020, banyak pengusaha terutama UKM yang gulung tikar karena kekurangan modal usaha.	Desa pokaan, Kab. Situbondo	Kapongan	Pokaan
21-04-2022	SAPRAWI	Kepala Desa Gapura Tengah	Pemberdayaan Masyarakat dan Desa	#BKD BADAN USAHA MILIK DESA	Pemulihan Ekonomi Dampak Covid 19	Gapura Tengah, Kab. Sumenep	Gapura	Gapura Tengah
21-04-2022	Andi Susilo	Kepala Desa Gunungsari	Keuangan	#BK KAB/KOTA JATIM PUSPA, DESA BERDAYA,	peningkatan pengelolaan usaha Bumdes	jl. Cempaka No 110 rt 2 Rw 05 Talangrejo, Kota Batu	Bumiaji	Gunungsari

Tgl Usul	Pengusul	Profil	Urusan	Usulan	Permasalahan	Alamat	Kecamatan	Kelurahan
				dan BUMDesa				
21-04-2022	RISMAWATI	Kepala Desa Kebundadap Timur	Pemberdayaan Masyarakat dan Desa	#BKD BADAN USAHA MILIK DESA	Pemulihan Ekonomi Dampak Covid 19	Jl. Pelabuhan, Kab. Sumenep	Saranggi	Kebundadap Timur
21-04-2022	BAPPEDA Kab. Pasuruan	Bappeda Kab/Kota	Keuangan	#BK KAB/KOTA JATIM PUSPA, DESA BERDAYA, dan BUMDesa	Perlu Pengembangan (BKK BUMDesa MOROSEGER)	Desa Kademungan Kecamatan Kejayan, Kabupaten Pasuruan, Kab. Pasuruan	Seluruh Kecamatan	Seluruh Kelurahan/Desa
21-04-2022	Andi Susilo	Kepala Desa Gunungsari	Keuangan	#BK KAB/KOTA JATIM PUSPA, DESA BERDAYA, dan BUMDesa	belum memiliki Branding Desa	jl. Cempaka No. 110 rt.02 Rw.05 Talangrejo, Kota Batu	Bumiaji	Gunungsari
21-04-2022	BAPPEDA Kab. Pasuruan	Bappeda Kab/Kota	Keuangan	#BK KAB/KOTA JATIM PUSPA, DESA BERDAYA, dan BUMDesa	Perlu Pengembangan (BKK BUMDesa CENDONO BAROKAH)	Jl. Sumberyudo Desa Cendono Kecamatan Purwosari, Kabupaten Pasuruan, Kab. Pasuruan	Seluruh Kecamatan	Seluruh Kelurahan/Desa
21-04-2022	H,MOHAMAD ERFAN	Kepala Desa Temayang	Keuangan	#BK KAB/KOTA JATIM PUSPA, DESA BERDAYA, dan BUMDesa	Perlunya peningkatan sarana dan prasarana desa	temayang, Kab. Bojonegoro	Temayang	Temayang
21-04-2022	Nur Hosni, S.E	Kepala Desa Suwari	Keuangan	#BK KAB/KOTA JATIM PUSPA, DESA BERDAYA, dan BUMDesa	MINIM PENYERTAAN MODAL	Dsn. Suwari Timur Desa Suwari, Kab. Gresik	Sangkapura	Suwari
21-04-2022	BAPPEDA Kab. Pasuruan	Bappeda Kab/Kota	Keuangan	#BK KAB/KOTA JATIM PUSPA, DESA BERDAYA, dan BUMDesa	Perlu Pengembangan (BKK BUMDesa MULYASARI)	Desa Mulyorejo Kecamatan Kraton, Kabupaten Pasuruan, Kab. Pasuruan	Seluruh Kecamatan	Seluruh Kelurahan/Desa
21-04-2022	BAPPEDA Kab. Pasuruan	Bappeda Kab/Kota	Keuangan	#BK KAB/KOTA JATIM PUSPA, DESA BERDAYA, dan BUMDesa	Perlu Pengembangan (BKK BUMDesa SEMBADA)	Dusun Krajan Tengah Tengah RT 01 RW 02 Desa Wonokerto Kecamatan Sukorejo, Kabupaten Pasuruan, Kab. Pasuruan	Seluruh Kecamatan	Seluruh Kelurahan/Desa
21-04-2022	AFAN AFANDI	Kepala Desa Lenteng Barat	Pemberdayaan Masyarakat dan Desa	#BKD BADAN USAHA MILIK DESA	Pemulihan Ekonomi Dampak Covid 19	Jl. Raya Lenteng - Lenteng Barat Lenteng Sumenep (Timurnya Balai Desa Lenteng Barat - Selatan Jalan), Kab. Sumenep	Lenteng	Lenteng Barat
21-04-2022	BAPPEDA Kab. Pasuruan	Bappeda Kab/Kota	Keuangan	#BK KAB/KOTA JATIM PUSPA, DESA BERDAYA, dan BUMDesa	Perlu Pengembangan (BKK BUMDesa SUKSES MAKMUR)	Desa Wonosari Kecamatan Tutur, Kabupaten Pasuruan, Kab. Pasuruan	Seluruh Kecamatan	Seluruh Kelurahan/Desa
21-04-2022	M. ALAMUDI	Kepala Desa Kedungsari	Pemberdayaan Masyarakat dan Desa	#BKD BADAN USAHA MILIK DESA	Terkendalanya dalam pengelolaan badan usaha milik desa seperti kecilnya skala ekonomi dan terbatasnya akses pasar, kompleknya tata aturan dan kelembagaan, terbatasnya akses permodalan, sistem manajemen yang belum tertata dll	RT 4 RW 1, Kab. Bojonegoro	Temayang	Kedungsari
21-04-2022	AHMAD DAINI	Kepala Desa Manding Daya	Pemberdayaan Masyarakat dan Desa	#BKD BADAN USAHA MILIK DESA	Pemulihan Ekonomi Dampak Covid 19	Jl. Jokotole RT. 001 RW. 001, Kab. Sumenep	Manding	Manding Daya

Tgl Usul	Pengusul	Profil	Urusan	Usulan	Permasalahan	Alamat	Kecamatan	Kelurahan
21-04-2022	BAPPEDA Kab. Pasuruan	Bappeda Kab/Kota	Keuangan	#BK KAB/KOTA JATIM PUSPA, DESA BERDAYA, dan BUMDesa	Perlu Pengembangan (BKK BUMDesa GLAGAH SARI AMANAH SEJAHTERA)	Desa Glagahsari Kecamatan Sukorejo, Kabupaten Pasuruan, Kab. Pasuruan	Seluruh Kecamatan	Seluruh Kelurahan/Desa
21-04-2022	Hj. UMRAH	Kepala Desa Masaran	Pemberdayaan Masyarakat dan Desa	#BKD BADAN USAHA MILIK DESA	Pemulihan Ekonomi Dampak Covid 19	Dusun Sorren RT. 05 RW.02, Kab. Sumenep	Bluto	Masaran
21-04-2022	MARWIK	Kepala Desa Kunci	Keuangan	#BK KAB/KOTA JATIM PUSPA, DESA BERDAYA, dan BUMDesa	KURANGNYA PELUANG USAHA MASYARAKAT	DESA KUNCI RT 16 RW 02 KECAMATAN DANDER, Kab. Bojonegoro	Dander	Kunci
21-04-2022	M. TAUFIQ	Kepala Desa Tlogosari	Keuangan	#BKD DESA JATIM PUSPA	Tingkat penghasilan yang rendah dari KPM Graduasi PKH sehingga diperlukan peyangga agar tidak kembali menjadi miskin	Desa Tlogosari, Kab. Probolinggo	Tiris	Tlogosari
21-04-2022	SUKISNO	Kepala Desa Jampet	Keuangan	#BK KAB/KOTA JATIM PUSPA, DESA BERDAYA, dan BUMDesa	BANTUAN MODAL BUMDES	Dusun Sambirejo Desa Jampet RT 19 RW 04, Kab. Bojonegoro	Ngasem	Jampet
21-04-2022	NINING PERMATASARI	Kepala Desa Ploso	Keuangan	#BKD DESA BERDAYA	untuk pengembangan produk unggulan desa yg iconic	Desa Ploso, Kab. Jombang	Ploso	Ploso
21-04-2022	FARHAH	Kepala Desa Rombiya Barat	Pemberdayaan Masyarakat dan Desa	#BKD BADAN USAHA MILIK DESA	Pemulihan Ekonomi Dampak Covid 19	Jl. Kantor Desa Rombiya Barat, Kab. Sumenep	Ganding	Rombiya Barat
21-04-2022	Ah. Nailul Fauzi	Kepala Desa Drajat	Keuangan	#BK KAB/KOTA JATIM PUSPA, DESA BERDAYA, dan BUMDesa	penataan ruang desa	Desa Drajat Paciran lamongan, Kab. Lamongan	Paciran	Drajat
21-04-2022	JUNAIDI, S.Pd	Kepala Desa Montorna	Pemberdayaan Masyarakat dan Desa	#BKD BADAN USAHA MILIK DESA	Pemulihan Ekonomi Dampak Covid 19	Jl. Desa Montorna, Kab. Sumenep	Pasongsongan	Montorna
21-04-2022	sumbergondo	Kepala Desa Sumbergondo	Keuangan	#BK KAB/KOTA JATIM PUSPA, DESA BERDAYA, dan BUMDesa	belum mempunyai branding desa	Jalan Joko Bundu no 22, Kota Batu	Bumiaji	Sumbergondo
21-04-2022	Muhammad Adenan	Kepala Desa Ganggangpanjang	Keuangan	#BKD DESA JATIM PUSPA	kurangnya bantuan bagi masyarakat di desa untuk UMKM	Desa Ganggangpanjang, Kab. Sidoarjo	Tanggulain	Ganggangpanjang
21-04-2022	LANJAR KARNI	Kepala Desa Tamanarum	Keuangan	#BKD DESA BERDAYA	Bantuan Keuangan Propinsi Program Desa Berdaya Desa Tamanarum Kecamatan Parang Kabupaten Magetan	Desa Tamanarum Kecamatan Parang Kabupaten Magetan, Kab. Magetan	Parang	Tamanarum
21-04-2022	MUSLIKAN	Kepala Desa Latsari	Pemberdayaan Masyarakat dan Desa	#BKD BADAN USAHA MILIK DESA	Bantuan keuangan bumdes lestari makmur untuk unit usaha pertanian	Jl. Kelurahan No. 1 Latsari Mojowarno, Kab. Jombang	Mojowarno	Latsari
21-04-2022	IHWAN MUSLIMIN	Kepala Desa Jarakkulon	Keuangan	#BKD DESA BERDAYA	untuk pengembangan produk unggulan desa yg iconic	desa jarakkulon jogoroto jombang, Kab. Jombang	Jogoroto	Jarakkulon

Tgl Usul	Pengusul	Profil	Urusan	Usulan	Permasalahan	Alamat	Kecamatan	Kelurahan
21-04-2022	SUKIRNO	Kepala Desa Banaresep Timur	Keuangan	#BKD DESA JATIM PUSPA	Pemulihan Ekonomi Dampak Covid 19	Jl. Raya lenteng, Kab. Sumenep	Lenteng	Banaresep Timur
21-04-2022	SUYANTO	Kepala Desa Masangan	Keuangan	#BK KAB/KOTA JATIM PUSPA, DESA BERDAYA, dan BUMDesa	Butuh tambahan modal BUMDes	Jl. Raya Bungah Dukun Desa Masangan, Kab. Gresik	Bungah	Masangan
21-04-2022	AGUS ROMADHON	Kepala Desa Karangdayu	Keuangan	#BKD DESA JATIM PUSPA	Kurangnya Modal Usaha	Desa Karangdayu, Kab. Bojonegoro	Baureno	Karangdayu
21-04-2022	Achmad Dwi A.	Kepala Desa Beji	Keuangan	#BK KAB/KOTA JATIM PUSPA, DESA BERDAYA, dan BUMDesa	Belum Mempunyai Branding Desa	Jl Raya Ir Soekarno No 73 Desa Beji Kecamatan Junejo Kota Batu, Kota Batu	Junrejo	Beji
21-04-2022	ABD. BASITH	Kepala Desa Tamidung	Keuangan	#BKD DESA JATIM PUSPA	Pemulihan Ekonomi Dampak Covid 19	Jl. KH. Qolbu, Kab. Sumenep	Batang Batang	Tamidung
21-04-2022	Hj. SRIHAJATI	Kepala Desa Tonduk	Keuangan	#BKD DESA JATIM PUSPA	Pemulihan Ekonomi Dampak Covid 19	Jl. Janur Kuning No. 1, Kab. Sumenep	Ra"as	Tonduk
21-04-2022	Mochammad Yasin	Kepala Desa Kedungbanteng	Keuangan	#BKD DESA JATIM PUSPA	Bencana Pandemi corona virus disease 2019 (Covid-19) secara nyata berdampak pada aktivitas perekonomian utamanya bagi perempuan kepala keluarga	jalan kedungbanteng no 54, Kab. Sidoarjo	Tanggulangin	Kedungbanteng
21-04-2022	BAPPEDA Kab. Pamekasan	Bappeda Kab/Kota	Pemberdayaan Masyarakat dan Desa	#BP FASILITASI PEMANFAATAN TTG	kurangnya pengembangan TTG	Kabupaten Pamekasan, Kab. Pamekasan	Seluruh Kecamatan	Seluruh Kelurahan/Desa
21-04-2022	LATIFAH, S. Pd.I	Kepala Desa Bragung	Keuangan	#BKD DESA JATIM PUSPA	Pemulihan Ekonomi Dampak Covid 19	Jl. Raya Bragung No. 50, Kab. Sumenep	Guluk-Guluk	Bragung
21-04-2022	TIOSO	Kepala Desa Semut	Keuangan	#BKD DESA JATIM PUSPA	PROGRAM JATIM PUSPA	DESA SEMUT KEC. PURWODADI, Kab. Pasuruan	Purwodadi	Semut
21-04-2022	ARIS PRIYO WASONO, S.T.	Kepala Desa Kesamben	Keuangan	#BKD DESA BERDAYA	untuk pengembangan produk unggulan desa yang iconic	desa kesamben kec kesamben kab jombang, Kab. Jombang	Kesamben	Kesamben
21-04-2022	KASIONO	Kepala Desa Gajahrejo	Keuangan	#BKD DESA JATIM PUSPA	PROGRAM BK JATIM PUSPA	DESA GAJAHREJO KEC. PURWODADI, Kab. Pasuruan	Purwodadi	Gajahrejo
21-04-2022	BAPPEDA Kab. Pamekasan	Bappeda Kab/Kota	Pemberdayaan Masyarakat dan Desa	#BP FASILITASI PEMBERDAYAAN LEMBAGA KEMASYARAKATAN DAN LEMBAGA ADAT	Belum adanya pemahaman Permendagri 18 Tahun 2018 Tentang Lembaga Kemasyarakatan Desa dan Lembaga Adat Desa	Kabupaten Pamekasan, Kab. Pamekasan	Seluruh Kecamatan	Seluruh Kelurahan/Desa
21-04-2022	AKHMAD SAFRI WIARDA	Kepala Desa Galis	Keuangan	#BKD DESA JATIM PUSPA	Pemulihan Ekonomi Dampak Covid 19	Jl. Raya Galis Giligenting, Kab. Sumenep	Giliginting	Galis
21-04-2022	SRI UTAMI AGUSTINA	Kepala Desa Gading	Keuangan	#BKD DESA JATIM PUSPA	PROGRAM BK JATIM PUSPA	DESA GADING KEC. WINONGAN, Kab. Pasuruan	Winongan	Gading

Tgl Usul	Pengusul	Profil	Urusan	Usulan	Permasalahan	Alamat	Kecamatan	Kelurahan
21-04-2022	BAPPEDA Kab. Pamekasan	Bappeda Kab/Kota	Pemberdayaan Masyarakat dan Desa	#BP FASILITASI TP PKK	Belum adanya pemahaman Permendagri 36 Tahun 2020 Tentang Peraturan Pelaksanaan Peraturan Presiden No. 99 Tahun 2017 Tentang Gerakan Pemberdayaan dan Kesejahteraan Keluarga	Kabupaten Pamekasan, Kab. Pamekasan	Seluruh Kecamatan	Seluruh Kelurahan/Desa
21-04-2022	IMRON ROSIDI	Kepala Desa Pacar Keling	Keuangan	#BKD DESA JATIM PUSPA	PROGRAM BK JATIM ;PUSPA	DESA PACARKEKELING KEC. KEJAYAN, Kab. Pasuruan	Kejayan	Pacar Keling
21-04-2022	ANTIYANI	Kepala Desa Keles	Keuangan	#BKD DESA JATIM PUSPA	Pemulihan Ekonomi Dampak Covid 19	Desa Keles, Kab. Sumenep	Ambunten	Keles
21-04-2022	MOKHAMMAD SURADI	Kepala Desa Tanggulangin	Keuangan	#BKD DESA JATIM PUSPA	PROGRAM BK JATIM PUSPA	DESA TANGGULANGIN KEC. KEJAYAN, Kab. Pasuruan	Kejayan	Tanggulangin
21-04-2022	MUHAMMAD ADIB	Kepala Desa Kalirejo	Keuangan	#BKD DESA JATIM PUSPA	PROGRAM BK JATIM PUSPA	DESA KALIREJO KEC. GONDANGWETAN, Kab. Pasuruan	Kraton	Kalirejo
21-04-2022	Suntoro	Kepala Desa Giripurno	Keuangan	#BK KAB/KOTA JATIM PUSPA, DESA BERDAYA, dan BUMDesa	belum mempunyai branding desa	jl Arjuno no 05, Kota Batu	Bumiaji	Giripurno
21-04-2022	BAPPEDA Kab. Pamekasan	Bappeda Kab/Kota	Pemberdayaan Masyarakat dan Desa	#BP FASILITASI PENGEMBANGAN UEM	Kurangnya pemahan dalam pengemasan produk hasil usaha ekonomi masyarakat	Kabupaten Pamekasan, Kab. Pamekasan	Seluruh Kecamatan	Seluruh Kelurahan/Desa
21-04-2022	MOH. SALEH, S.Pd.I, MM	Kepala Desa Lobuk	Keuangan	#BKD DESA JATIM PUSPA	Pemulihan Ekonomi Dampak Covid 19	Jl. KH. Abdul Manan, Kab. Sumenep	Bluto	Lobuk
21-04-2022	Joni Junaidi	Kepala Desa Sapeken	Keuangan	#BKD DESA JATIM PUSPA	Pemulihan Ekonomi Dampak Covid 19	Jl. Raya Kota Baru, Kab. Sumenep	Sapeken	Sapeken
21-04-2022	SUPRIYANTO	Kepala Desa Dengok	Keuangan	#BK KAB/KOTA JATIM PUSPA, DESA BERDAYA, dan BUMDesa	Sebagai upaya untuk meningkatkan kemandirian Desa Dengok Kec. Padangan Kab. Bojonegoro , maka kami akan mengajukan Bantuan Khusus Keuangan Provinsi Desa Berdaya yaitu Bantuan Budidaya Alpukat Aligator . Sehubungan dengan hal tersebut kami mohon agar dapat kiranya memberikan bantuan kepada kami pada tahun anggaran 2023.	Desa Dengok Rt. 015 Rw. 003 titik koordinat : -7.149000 111.605709 https://goo.gl/maps/DfVoeMskEBMwD72F8 , Kab. Bojonegoro	Padangan	Dengok
21-04-2022	MOH. ALIWAFI	Kepala Desa Sentol Daya	Keuangan	#BKD DESA JATIM PUSPA	Pemulihan Ekonomi Dampak Covid 19	Jl. Raya Sentol Daya, Kab. Sumenep	Pragaan	Sentol Daya
21-04-2022	SANTOSO	Kepala Desa Grogol	Pemberdayaan Masyarakat dan Desa	#BKD BADAN USAHA MILIK DESA	perlu pengembangan BKK BUMDESA	BKK BUMDESA " SYARIAH MANDIRI GROGOL" DESA GROGOL KEC. GONDANGWETAN, Kab. Pasuruan	Gondangwetan	Grogol
21-04-2022	SUPRIYADI	Kepala Desa Kedemungan	Pemberdayaan Masyarakat dan Desa	#BKD BADAN USAHA MILIK DESA	perlu pengembangan BUMDES	BKK BUMDESA MORO SEGER DESA KADEMUNGAN KEC. KEJAYAN, Kab. Pasuruan	Kejayan	Kedemungan
21-04-2022	BAPPEDA Kab. Sumenep	Bappeda Kab/Kota	Pemberdayaan Masyarakat dan Desa	#BP FASILITASI ASET DESA	Kurangnya Pahaminya Pemerintah Desa dalam Implementasi Aplikasi Simanis Desa	Kabupaten Sumenep, Kab. Sumenep	Seluruh Kecamatan	Seluruh Kelurahan/Desa

Tgl Usul	Pengusul	Profil	Urusan	Usulan	Permasalahan	Alamat	Kecamatan	Kelurahan
21-04-2022	UMI ZUMROTHIN, SH	Kepala Desa Purwosari	Keuangan	#BKD DESA BERDAYA	minimnya sarana dan prasarana di kampung wisata desa purwosari	kampung wisata RT 002 RW 009 Dusun Sambong Desa Purwosari Kecamatan Purwosari Kabupaten Bojonegoro, Kab. Bojonegoro	Purwosari	Purwosari
21-04-2022	BAPPEDA Kab. Sumenep	Bappeda Kab/Kota	Pemberdayaan Masyarakat dan Desa	#BP FASILITASI PENATAAN DESA	Belum terseedainya Batas Desa (Gapura Desa)	Kabupaten Sumenep, Kab. Sumenep	Seluruh Kecamatan	Seluruh Kelurahan/Desa
21-04-2022	BAMBANG SUWITO	Kepala Desa Mulyorejo	Pemberdayaan Masyarakat dan Desa	#BKD BADAN USAHA MILIK DESA	perlu Pengembangan BUMDES	BKK BUMDESA MULYASARI DESA MULYOREJO KEC. KRATON, Kab. Pasuruan	Kraton	Mulyorejo
21-04-2022	BAPPEDA Kab. Sumenep	Bappeda Kab/Kota	Pemberdayaan Masyarakat dan Desa	#BP FASILITASI PEMANFAATAN TTG	Kurangnya pengetahuan Masyarakat desa akan Teknologi tepat Guna	Kabupaten Sumenep, Kab. Sumenep	Seluruh Kecamatan	Seluruh Kelurahan/Desa
21-04-2022	Edy Suyanto	Kepala Desa Bumiaji	Keuangan	#BK KAB/KOTA JATIM PUSPA, DESA BERDAYA, dan BUMDesa	Masih terbatasnya jumlah permodalan dan peralatan yang dimiliki oleh anggota masyarakat khususnya dalam pengembangan usaha mikrokecil menengah yang dikembangkan oleh kepala keluarga perempuan. sehingga dibutuhkan bantuan baik permodalan maupun peralatan dalam upaya pengembangan dan peningkatan usaha oleh masyarakat Desa Bumiaji khususnya kepala rumah tangga perempuan	Jalan Kastubi nomor 39 Desa Bumiaji Kode Pos 65331, Kota Batu	Bumiaji	Bumiaji
21-04-2022	BAPPEDA Kab. Sumenep	Bappeda Kab/Kota	Pemberdayaan Masyarakat dan Desa	#BP FASILITASI PROFIL DESA / KELURAHAN	Kurangnya kesadaran pemerintah Desa akan pentingnya Update dalam perkembangan desa pada aplikasi Profil Desa/Kelurahan, dalam perencanaan dan evaluasi Pembangunan di Desa	Kabupaten Sumenep, Kab. Sumenep	Seluruh Kecamatan	Seluruh Kelurahan/Desa
21-04-2022	IKSAN	Kepala Desa Wonokitri	Pemberdayaan Masyarakat dan Desa	#BKD BADAN USAHA MILIK DESA	Perlu Pengembangan BUMDESA	BKK BUMDESA " MEKAR SEJAHTERA" DESA WONOKITRI KEC. TOSARI, Kab. Pasuruan	Tosari	Wonokitri
21-04-2022	MUHAMMAD MUSA	Kepala Desa Sidepan	Pemberdayaan Masyarakat dan Desa	#BKD PENINGKATAN JALAN DESA	Pembangunan Jalan Paving Penghubung Antar Wilayah Desa (TMMD Imbangan Desa Sidepan, Kec. Winongan)	Desa Sidepan, Kecamatan Winongan, Kab. Pasuruan	Winongan	Sidepan
21-04-2022	BAPPEDA Kab. Jombang	Bappeda Kab/Kota	Pemberdayaan Masyarakat dan Desa	#BP FASILITASI APARATUR PEMERINTAH DESA	Banyak Perangkat Desa yang telah dilantik belum mengikuti Pelatihan terkait tugas dan tanggung jawab sebagai Aparatur di Desa	Jombang, Kab. Jombang	Seluruh Kecamatan	Seluruh Kelurahan/Desa
21-04-2022	HAHARJO APRI ISJAYANTO	Kepala Desa Bulu Kandang	Pemberdayaan Masyarakat dan Desa	#BKD BADAN USAHA MILIK DESA	Perlu Pengembangan BUMDES	BKK BUMDESA "BINTANG HARAPAN" DESA BULUKANDANG KEC. PRIGEN, Kab. Pasuruan	Lumbang	Bulu Kandang
21-04-2022	BAPPEDA Kab. Jombang	Bappeda Kab/Kota	Pemberdayaan Masyarakat dan Desa	#BP FASILITASI PEMBERDAYAAN LEMBAGA KEMASYARAKATAN DAN LEMBAGA ADAT	Pemdampingan Lembaga Adat Desa di Jombang	Jombang, Kab. Jombang	Seluruh Kecamatan	Seluruh Kelurahan/Desa

Tgl Usul	Pengusul	Profil	Urusan	Usulan	Permasalahan	Alamat	Kecamatan	Kelurahan
21-04-2022	BAPPEDA Kab. Jombang	Bappeda Kab/Kota	Pemberdayaan Masyarakat dan Desa	#BP FASILITASI TP PKK	Pendampingan Peningkatan Kapasitas TP. PKK Desa/Kel	Jombang, Kab. Jombang	Seluruh Kecamatan	Seluruh Kelurahan/Desa
21-04-2022	EDDY SANTOSO, SE, MM	Kepala Desa Semare	Pemberdayaan Masyarakat dan Desa	#BKD BADAN USAHA MILIK DESA	Perlu Pengembangan BUMDES	BKK BUMDESA "SEMARE MANDIRI SEJAHTERA" DESA SEMARE KEC. KRATON, Kab. Pasuruan	Kraton	Semare
21-04-2022	Imam Hermawan	Kepala Desa Torongrejo	Keuangan	#BK KAB/KOTA JATIM PUSPA, DESA BERDAYA, dan BUMDesa	Belum Mempunyai Beanding Desa	Jl. Wukir Ratawu No 93 Rt 01 Rw 05 Desa Torongrejo, Kota Batu	Junrejo	Torongrejo
21-04-2022	BAPPEDA Kab. Lamongan	Bappeda Kab/Kota	Pemberdayaan Masyarakat dan Desa	#BP FASILITASI APARATUR PEMERINTAH DESA	Belum terlaksananya pelatihan/pembekalan kepala desa baru	Lamongan, Kab. Lamongan	Seluruh Kecamatan	Seluruh Kelurahan/Desa
21-04-2022	AGUS RIYONO	Kepala Desa Wonoanti	Keuangan	#BKD DESA JATIM PUSPA	kegiatan masyarakat dan aktivitas ekonomi	desa wonoanti, Kab. Pacitan	Tulakan	Wonoanti
21-04-2022	BAPPEDA Kab. Lamongan	Bappeda Kab/Kota	Pemberdayaan Masyarakat dan Desa	#BP FASILITASI ASET DESA	Aset desa belum terinventarisir dengan baik	Lamongan, Kab. Lamongan	Seluruh Kecamatan	Seluruh Kelurahan/Desa
21-04-2022	BAPPEDA Kab. Lamongan	Bappeda Kab/Kota	Pemberdayaan Masyarakat dan Desa	#BP FASILITASI KAWASAN PERDESAAN	Kawasan perdesaan belum tertata/terbentuk	Lamongan, Kab. Lamongan	Seluruh Kecamatan	Seluruh Kelurahan/Desa
21-04-2022	SANARI	Kepala Desa Cendono	Pemberdayaan Masyarakat dan Desa	#BKD BADAN USAHA MILIK DESA	Perlu Pengembangan BUMDESA	BKK BUMDESA " CENDONO BAROKAH" DESA CENDONO KEC. PURWOSARI, Kab. Pasuruan	Purwosari	Cendono
21-04-2022	SANARI	Kepala Desa Cendono	Pemberdayaan Masyarakat dan Desa	#BKD BADAN USAHA MILIK DESA	Perlu Pengembangan BUMDESA	BKK BUMDESA " SEMBADA" DESA WONOKERTO KEC. SUKOREJO, Kab. Pasuruan	Purwosari	Cendono
21-04-2022	Wiweko	Kepala Desa Oro-oro Ombo	Keuangan	#BK KAB/KOTA JATIM PUSPA, DESA BERDAYA, dan BUMDesa	sering tidak sinkronya data penerima antara data yang diusulkan dengan data setelah verifikasi	jl. raya oro oro ombo no. 298, Kota Batu	Batu	Oro-oro Ombo
21-04-2022	MUSLIH	Kepala Desa Rendeng	Keuangan	#BKD DESA BERDAYA	Belum ada anggaran untuk pembangunan	Desa Rendeng, Kab. Bojonegoro	Malo	Rendeng
21-04-2022	IMANUEL HERLAMBANG SANTOSA	Kepala Desa Wonosari	Pemberdayaan Masyarakat dan Desa	#BKD BADAN USAHA MILIK DESA	Perlu Pengembangan BUMDESA	BKK BUMDESA " SUKSES MAKMUR " DESA WONOSARI KEC. TUTUR, Kab. Pasuruan	Tutur	Wonosari
21-04-2022	PRATIKA HIDAYAT	Kepala Desa Glagahsari	Pemberdayaan Masyarakat dan Desa	#BKD BADAN USAHA MILIK DESA	Perlu Pengembangan BUMDESA	BKK BUMDESA " GLAGAHSARI AMANAH SEJAHTERA" DESA GLAGAHSARI KEC. SUKOREJO, Kab. Pasuruan	Sukorejo	Glagahsari
21-04-2022	Hj. SITI NURHAYATI	Kepala Desa Bulusari	Keuangan	#BKD DESA BERDAYA	PERLU PENGEMBANGAN	BKK DESA BERDAYA " DESA BULUSARI KEC. GEMPOL", Kab.	Gempol	Bulusari

Tgl Usul	Pengusul	Profil	Urusan	Usulan	Permasalahan	Alamat	Kecamatan	Kelurahan
						Pasuruan		
21-04-2022	M. DEDI SETIAWAN, M.Pd.I	Kepala Desa Pening	Pemberdayaan Masyarakat dan Desa	#BKD BADAN USAHA MILIK DESA	Perdagangan untuk menggerakkan perekonomian masyarakat	Desa Pening, Kab. Mojokerto	Jetis	Pening
21-04-2022	SUYANTO	Kepala Desa Winong	Keuangan	#BKD DESA BERDAYA	PERLU PENGEMBANGAN	BKK DESA BERDAYA DESA WINONG KEC. GEMPOL, Kab. Pasuruan	Gempol	Winong
21-04-2022	DIDIK HARTONO	Kepala Desa Kepulungan	Keuangan	#BKD DESA BERDAYA	PERLU PENGEMBANGAN	BKK DESA BERDAYA DESA KEPULUNGAN, Kab. Pasuruan	Gempol	Kepulungan
21-04-2022	H,MOHAMAD ERFAN	Kepala Desa Temayang	Keuangan	#BKD DESA BERDAYA	Perlunya peningkatan sarana dan prasarana pertokoan desa	krajan i, Kab. Bojonegoro	Temayang	Temayang
21-04-2022	H. SYAIFUL MA"ARIF	Kepala Desa Sumpoko	Keuangan	#BKD DESA BERDAYA	Perlu Pengembangan	BKK DESA BERDAYA DESA SUMPOKO, Kab. Pasuruan	Gempol	Sumpoko
21-04-2022	H,MOHAMAD ERFAN	Kepala Desa Temayang	Pemberdayaan Masyarakat dan Desa	#BKD BADAN USAHA MILIK DESA	perlunya peningkatan modal badan usaha milik desa	temayang, Kab. Bojonegoro	Temayang	Temayang
21-04-2022	SUGENG ANTO	Kepala Desa Bagor Wetan	Pemberdayaan Masyarakat dan Desa	#BKD JALAN DESA	Pavingisasi Jl. Dusun Jogolewon Ds. Bagorwetan Sukomoro untuk meningkatkan perekonomian masyarakat	Jl. Dusun Jogolewon Bagorwetan, Kab. Nganjuk	Sukomoro	Bagor Wetan
21-04-2022	AGUS HARIYANTO	Kepala Desa Pukul	Keuangan	#BKD DESA JATIM PUSPA	PERLU PENGEMBANGAN	BKK JATIM PUSPA DESA PUKUL, Kab. Pasuruan	Kraton	Pukul
21-04-2022	HAYUS	Kepala Desa Laban	Keuangan	#BK KAB/KOTA JATIM PUSPA, DESA BERDAYA, dan BUMDesa	sarana dan prasarana kurang memadai	laban rt 012 rw 005, Kab. Gresik	Menganti	Laban
21-04-2022	MUKHAMMAD ZIAUL HAQ	Kepala Desa Kebotohan	Keuangan	#BKD DESA JATIM PUSPA	BKK JATIM PUSPA	BKK JATIM PUSPA DESA KEBOTOHAN, Kab. Pasuruan	Kraton	Kebotohan
21-04-2022	MUS`TAIN, S.PdI	Kepala Desa Payaman	Keuangan	#BKD DESA BERDAYA	UNTUK MENGETAS KEMISKINAN	DESA PAYAMAN, Kab. Lamongan	Solokuro	Payaman
21-04-2022	ABDUL KODIR	Kepala Desa Kalirejo	Keuangan	#BKD DESA JATIM PUSPA	PERLU PENGEMBANGAN	BKK JATIM PUSPA DESA KALIREJO KEC. GONDANGWETAN, Kab. Pasuruan	Gondangwetan	Kalirejo
21-04-2022	ZUMIASIH, S.Pd.	Kepala Desa Juruan Daya	Keuangan	#BKD DESA JATIM PUSPA	Pemulihan Ekonomi Dampak Covid 19	Jl. Desa Juruan Daya No. 05, Kab. Sumenep	Batuputih	Juruan Daya
21-04-2022	MUS`TAIN, S.PdI	Kepala Desa Payaman	Keuangan	#BKD DESA BERDAYA	MENGENTAS KEMISKINAN DESA PAYAMAN	DESA PAYAMAN, Kab. Lamongan	Solokuro	Payaman
21-04-2022	BAPPEDA Kab. Nganjuk	Bappeda Kab/Kota	Keuangan	#BK KAB/KOTA JATIM PUSPA, DESA BERDAYA,	Bantuan Keuangan Jatim Puspa, Desa berdaya dan Bumdes	Nganjuk, Kab. Nganjuk	Seluruh Kecamatan	Seluruh Kelurahan/Desa

Tgl Usul	Pengusul	Profil	Urusan	Usulan	Permasalahan	Alamat	Kecamatan	Kelurahan
				dan BUMDesa				
21-04-2022	SYAFI'AN	Kepala Desa Pandankrajan	Pemberdayaan Masyarakat dan Desa	#BKD BADAN USAHA MILIK DESA	masih kurangnya fasilitas pertokoan untuk perdagangan guna meningkatkan ekonomi masyarakat	BUMDesa Pandan Krajan, Kab. Mojokerto	Kemlagi	Pandankrajan
21-04-2022	MUSLIH	Kepala Desa Rendeng	Pemberdayaan Masyarakat dan Desa	#BKD IRIGASI	saluran Irigasi masih berupa tanah belum berupa bangunan	Rendeng, Kab. Bojonegoro	Malo	Rendeng
21-04-2022	SUTJIPTO	Kepala Desa Canggu	Pemberdayaan Masyarakat dan Desa	#BKD BADAN USAHA MILIK DESA	masih kurangnya fasilitas pertokoan untuk perdagangan guna meningkatkan ekonomi masyarakat	BUMDesa Canggu, Kab. Mojokerto	Jetis	Canggu
21-04-2022	H.Mukhlason	Kepala Desa Sumbertebu	Pemberdayaan Masyarakat dan Desa	#BKD BADAN USAHA MILIK DESA	Wisata/Pujasera yang berguna mendongkrak perekonomian masyarakat desa dan membuka lapangan pekerjaan	BUMDesa Glonggongan Gampang, Kab. Mojokerto	Bangsai	Sumbertebu
21-04-2022	RAJAB	Kepala Desa Purwosari	Pemberdayaan Masyarakat dan Desa	#BP FASILITASI PENGELOLAAN KEUANGAN DESA	Pengelolaan pembedayaan BUMDes Puspasari Desa Purwosari Kecamatan Magetan	desa purwosari, Kab. Magetan	Magetan	Purwosari
21-04-2022	Drs. Suharto, M.M	Kepala Desa Sidomulyo	Keuangan	#BK KAB/KOTA JATIM PUSPA, DESA BERDAYA, dan BUMDesa	Desa Sidomulyo merupakan desa wisata. Kurangnya spot foto khusus untuk menunjukkan icon desa wisata. Kurangnya toilet umum yang belum tersebar banyak di kawasan Desa Wisata Sidomulyo	Area Wisata Belanja (Mall Bunga) Bunga Jln. Gelora Bunga Desa Sidomulyo Kecamatan Batu Kota Batu, Kota Batu	Batu	Sidomulyo
21-04-2022	ABDUL QOHAR	Kepala Desa Glagah	Keuangan	#BKD DESA BERDAYA	untuk memunculkan icon desa glagah agar dikenal masyarakat luas	Desa Glagah, Kab. Lamongan	Glagah	Glagah
21-04-2022	BAPPEDA Kab. Pasuruan	Bappeda Kab/Kota	Keuangan	#BK KAB/KOTA JATIM PUSPA, DESA BERDAYA, dan BUMDesa	Mendukung BOP Program Desa Berdaya, Perberdayaan BUMDesa, Dan Program Jatim Puspa	Kabupaten Pasuruan, Kab. Pasuruan	Seluruh Kecamatan	Seluruh Kelurahan/Desa
21-04-2022	SUNYOTO	Kepala Desa Sumpersawit	Keuangan	#BKD DESA JATIM PUSPA	Penurunan tingkat ekonomi masyarakat dikarenakan dampak pandemi, serta belum optimalnya pengembangan potensi desa untuk pengembangan	Desa Sumpersawit, Kab. Magetan	Sidorejo	Sumpersawit
21-04-2022	H. SOEHIRMAN	Kepala Desa Sumberejo	Keuangan	#BKD DESA BERDAYA	PENINGKATAN EKONOMI MASYARAKAT	DESA SUMBEREJO, Kab. Bojonegoro	Trucuk	Sumberejo
21-04-2022	SUMARSONO	Kepala Desa Begendeng	Keuangan	#BKD DESA JATIM PUSPA	perlu nya meningkatkan usaha untuk pemulihan ekonomi masyarakat	Desa Begendeng Kecamatan Jatikalen Kabupaten Nganjuk, Kab. Nganjuk	Jatikalen	Begendeng
21-04-2022	PULUNG LARSON F S	Kepala Desa Sidorejo	Keuangan	#BKD DESA BERDAYA	Pengembangan branding atau Icon desa yang belum optimal sehingga pengembangan desa bisa lebih pesat.	Sidorejo, Kab. Magetan	Sidorejo	Sidorejo
21-04-2022	BAPPEDA Kab. Madiun	Bappeda Kab/Kota	Keuangan	#BKD DESA JATIM PUSPA	Masih terdapat desa yang perlu mendapatkan perhatian dalam rangka pengembangan desa	Kabupaten Madiun, Kab. Madiun	Seluruh Kecamatan	Seluruh Kelurahan/Desa

Tgl Usul	Pengusul	Profil	Urusan	Usulan	Permasalahan	Alamat	Kecamatan	Kelurahan
21-04-2022	RUSDIONO	Kepala Desa Remen	Pemberdayaan Masyarakat dan Desa	#BKD JALAN DESA	Jalan penghubung antar desa yang belum di aspal dengan panjang 2000m x 3m	DESA REMEN RT 01 RW 01 Lat - 6.776671 - Lat -6.786093, Kab. Tuban	Jenu	Remen
21-04-2022	PULUNG LARSON F S	Kepala Desa Sidorejo	Pemberdayaan Masyarakat dan Desa	#BKD BADAN USAHA MILIK DESA	Belum optimalnya penanganan sampah di Desa Sidorejo Kecamatan Sidorejo, dengan kekurangan sarana dan prasarana mengakibatkan pengelolaan yang belum maksimal.	Desa Sidorejo, Kab. Magetan	Sidorejo	Sidorejo
21-04-2022	MOCHAMAD ISKANDAR ARIF	Kepala Desa Mojongapit	Keuangan	#BK KAB/KOTA JATIM PUSPA, DESA BERDAYA, dan BUMDesa	belum terkelolanya nproduk desa	desa mojongapit, Kab. Jombang	Jombang	Mojongapit
21-04-2022	SETIONO	Kepala Desa Blaran	Pemberdayaan Masyarakat dan Desa	#BP FASILITASI PENGELOLAAN KEUANGAN DESA	Rendahnya pendapatan Keluarga Penerima Manfaat akibat pandemi covid-19	Desa Blaran Kecamatan Barat Kabupaten Magetan, Kab. Magetan	Barat	Blaran
21-04-2022	M. SUBBATUL ALIMI	Kepala Desa Dapurkejambon	Keuangan	#BK KAB/KOTA JATIM PUSPA, DESA BERDAYA, dan BUMDesa	belum terkelolanya produk unggulan desa	dapurkejambon jombang, Kab. Jombang	Jombang	Dapurkejambon
21-04-2022	SRI MURTIANINGRUM	Kepala Desa Sidorejo	Keuangan	#BK KAB/KOTA JATIM PUSPA, DESA BERDAYA, dan BUMDesa	Keterbatasan APBDesa	Jl. Desa Sidorejo, Kab. Bojonegoro	Sukosewu	Sidorejo
21-04-2022	AGUS HARI PURWANTO	Kepala Desa Kedungadem	Keuangan	#BKD DESA BERDAYA	1. menunjang peningkatan fasilitas yang memadai untuk ternak kambing 2. mengembangkan jumlah kambing agar memiliki lebih dari satu kandang	desa kedungadem, Kab. Bojonegoro	Kedungadem	Kedungadem
21-04-2022	AMIN SUGIARTO	Kepala Desa Tempursari	Keuangan	#BKD DESA JATIM PUSPA	Masih terdapat kekerungan pemeberdayaan perempuan dalam rangka peningkatan pendapatan	Desa Tempursari, Kab. Madiun	Wungu	Tempursari
21-04-2022	SAMUKI	Kepala Desa Wonosalam	Keuangan	#BKD DESA BERDAYA	Memberdayakan seluruh masyarakat	Dusun Wonosalam, Kab. Jombang	Wonosalam	Wonosalam
21-04-2022	BAPPEDA Kab. Trenggalek	Bappeda Kab/Kota	Pemberdayaan Masyarakat dan Desa	#BP FASILITASI PENATAAN DESA	- Belum adanya Peraturan Desa tentang Tata Wilayah Desa - Perencanaan Pembangunan belum Memperhatikan Tata Ruang (Pelatihan / Workshop Tata Wilayah Desa)	Semua Desa se-Kab. Trenggalek, Kab. Trenggalek	Seluruh Kecamatan	Seluruh Kelurahan/Desa
21-04-2022	BAPPEDA Kab. Trenggalek	Bappeda Kab/Kota	Pemberdayaan Masyarakat dan Desa	#BP FASILITASI KERJASAMA DESA DENGAN PIHAK KETIGA	Masih banyaknya Pemerintah Desa yang belum terkait teknis dan mekanisme kerja sama dengan pihak ketiga (khususnya dengan perhutani) (Pelatihan / Workshop Kerja Sama dengan Pihak Ketiga (PERHUTANI) dan Kerja Sama Antar Desa)	Semua Desa se-Kab. Trenggalek, Kab. Trenggalek	Seluruh Kecamatan	Seluruh Kelurahan/Desa
21-04-2022	BAPPEDA Kab. Trenggalek	Bappeda Kab/Kota	Pemberdayaan Masyarakat dan Desa	#BP FASILITASI KAWASAN PERDESAAN	- Kawasan Pedesaan yang telah terbangun belum aktif - Banyak potensi di setiap desa yang belum dikelola secara baik (Pelatihan / Workshop Pembangunan Kawasan Perdesaan)	Semua Desa se- Kab. Trenggalek, Kab. Trenggalek	Seluruh Kecamatan	Seluruh Kelurahan/Desa
21-04-2022	ARI SUPRIYADI	Kepala Desa Bogorejo	Keuangan	#BKD DESA JATIM PUSPA	Rendahnya pendapatan/ekonomi Keluarga Penerima Manfaat akibat pandemi covid-19	Desa Bogorejo Kecamatan Barat KLabupaten Magetan, Kab. Magetan	Barat	Bogorejo

Tgl Usul	Pengusul	Profil	Urusan	Usulan	Permasalahan	Alamat	Kecamatan	Kelurahan
21-04-2022	AGUS HARI PURWANTO	Kepala Desa Kedungadem	Pemberdayaan Masyarakat dan Desa	#BP FASILITASI APARATUR PEMERINTAH DESA	pendopo balai desa yang sudah ketinggalan jaman sehingga kurang nyaman saat digunakan acara musyawarah dan kegiatan lainnya dan kurang memberikan kenyamanan bagi pelayanan ke masyarakat kita	desa kedungadem, Kab. Bojonegoro	Kedungadem	Kedungadem
21-04-2022	SRIYONO	Kepala Desa Nguri	Pemberdayaan Masyarakat dan Desa	#BKD BADAN USAHA MILIK DESA	Bantuan Program Pemberdayaan BUMDesa Nguri	Desa Nguri, Kab. Magetan	Lembeyan	Nguri
21-04-2022	BAPPEDA Kota Surabaya	Bappeda Kab/Kota Surabaya	Keuangan	#BK BBGRM	Untuk kebutuhan BBGRM	Kota Surabaya, Kota Surabaya	Seluruh Kecamatan	Seluruh Kelurahan/Desa
21-04-2022	BAPPEDA Kab. Trenggalek	Bappeda Kab/Kota	Pemberdayaan Masyarakat dan Desa	#BP FASILITASI PERENCANAAN PEMBANGUNAN DESA	Minimnya Kontribusi Usaha Riil Bumdes terhadap PADes dan Lemahnya SDM Bumdes dalam Mengelola Usaha Riil Bumdes (BKK Pengembangan (Pengembangan Sarana prasarana wisata desa, pertokoan, pertanian, dan pasar desa) Wisata Desa)	Kec. Munjungan, Dongko, Suruh, Karang, Watulimo dan Bendungan (BUMDes Desa Masaran, Salamwates, Nglebo, Craken, Karangturi, Pandean, Tumpuk, Karang, Tasikmadu, Dompoyong), Kab. Trenggalek	Seluruh Kecamatan	Seluruh Kelurahan/Desa
21-04-2022	SRIYONO	Kepala Desa Nguri	Keuangan	#BKD DESA JATIM PUSPA	Bantuan Program Jatim Puspa Desa Nguri	Desa Nguri, Kab. Magetan	Lembeyan	Nguri
21-04-2022	SETIONO	Kepala Desa Blaran	Keuangan	#BKD DESA JATIM PUSPA	Rendahnya pendapatan/ekonomi Keluarga Penerima Manfaat akibat covid-19	Desa Blaran Kecamatan Barat Kabupaten Magetan, Kab. Magetan	Barat	Blaran
21-04-2022	BAPPEDA Kab. Trenggalek	Bappeda Kab/Kota	Pemberdayaan Masyarakat dan Desa	#BP FASILITASI PEMBERDAYAAN LEMBAGA KEMASYARAKATAN DAN LEMBAGA ADAT	Masih minimnya pembinaan terhadap Lembaga Kemasyarakatan Desa karena keterbatasan Anggaran dari APBD (Pelatihan Penataan dan Penguatan Kapasitas Kelembagaan Lembaga Kemasyarakatan Desa/Kelurahan (LPM, PKK, Karang Taruna))	Desa pada 2 Kecamatan, 2 Pelatihan, Kab. Trenggalek	Seluruh Kecamatan	Seluruh Kelurahan/Desa
21-04-2022	BAPPEDA Kab. Trenggalek	Bappeda Kab/Kota	Pemberdayaan Masyarakat dan Desa	#BP FASILITASI PEMANFAATAN TTG	Potensi Limbah Sabut Kelapa melimpah namun belum di daya gunakan secara optimal (Pelatihan Pengolahan Sabut Kelapa)	Desa pada Kec. Durenan, Kec. Bendungan, Kec. Pule (3 Kecamatan, 3 Pelatihan), Kab. Trenggalek	Seluruh Kecamatan	Seluruh Kelurahan/Desa
21-04-2022	BAPPEDA Kab. Trenggalek	Bappeda Kab/Kota	Pemberdayaan Masyarakat dan Desa	#BP FASILITASI PENGELOLAAN KEUANGAN DESA	Belum optimalnya kemampuan Pelaksana Kegiatan (PK) Desa dalam penyusunan Rencana Anggaran Biaya (RAB) Desa, khususnya RAB Fisik (Bimbingan Teknis Penyusunan Rencana Anggaran Biaya (RAB) Desa bagi Pelaksana Kegiatan (PK) Desa)	Semua Desa se-Kab. Trenggalek (1 Kali Kegiatan), Kab. Trenggalek	Seluruh Kecamatan	Seluruh Kelurahan/Desa
21-04-2022	SUGENG	Kepala Desa Kedungpanji	Keuangan	#BKD DESA BERDAYA	Bantuan Program Desa Berdaya Desa Kedungpanji	Desa Kedungpanji, Kab. Magetan	Lembeyan	Kedungpanji
21-04-2022	BAPPEDA Kab. Trenggalek	Bappeda Kab/Kota	Pemberdayaan Masyarakat dan Desa	#BP FASILITASI APARATUR PEMERINTAH DESA	Tata Cara Penulisan (Legal Drafting) untuk penyusunan Produk Hukum Desa masih perlu disesuaikan dengan Peraturan Perundang-undangan (Bimbingan Teknis Penyusunan Produk Hukum Desa bagi Sekretaris Desa)	Semua Desa se-Kab. Trenggalek (1 Kali Kegiatan), Kab. Trenggalek	Seluruh Kecamatan	Seluruh Kelurahan/Desa

Tgl Usul	Pengusul	Profil	Urusan	Usulan	Permasalahan	Alamat	Kecamatan	Kelurahan
21-04-2022	DEDY KRISTIAWAN	Kepala Desa Pajeng	Keuangan	#BKD DESA JATIM PUSPA	Bantuan Keuangan Jatim Puspa untuk KPM Graduasi PKH	Desa Pajeng, Kab. Bojonegoro	Gondang	Pajeng
21-04-2022	Zainal Arifin S.Pd	Kepala Desa Seduri	Pemberdayaan Masyarakat dan Desa	#BKD BADAN USAHA MILIK DESA	Permodalan BUMDES untuk menggerakkan perekonomian masyarakat dan peningkatan kesejahteraan masyarakat	BUMDES GEMATERA, Jl. Pemuda, Desa Seduri, Kab. Mojokerto	Mojosari	Seduri
21-04-2022	BAHRUL ULUM	Kepala Desa Tapen	Keuangan	#BKD DESA BERDAYA	Untuk Pengembangan Ikon Desa	Desa Tapen, Kab. Jombang	Kudu	Tapen
21-04-2022	SUYONO	Kepala Desa Mendolo Kidul	Pemberdayaan Masyarakat dan Desa	#BKD BADAN USAHA MILIK DESA	akses permodalan untuk pengembangan unit usaha/kegiatan terutama untuk membangun fasilitas Gedung BUMDES.	BUMDES MEN MULYO Desa Mendolo Kidul Kecamatan Punung, Kab. Pacitan	Punung	Mendolo Kidul
21-04-2022	SUPRIYONO	Kepala Desa Mandirejo	Pemberdayaan Masyarakat dan Desa	#BKD PENAHAN TANAH	Sungai (wil. Provinsi) yang melalui Desa, menjadikan Desa Mandirejo memiliki garis irigasi dan JUT yang cukup banyak, sehingga banyak infrastruktur Desa terkait irigasi, TPT, JUT belum cukup terdani oleh Dana Desa, maka dari itu, untuk menunjang sekaligus meningkatkan produktifitas Petani, perlu di adakan pembangunan TPT, sehingga area pertanian tersebut dapat dijadikan sebagai fasilitas utama bagi Petani dalam meningkatkan produksi pertanian.	Dusun Pangklangan _ Dusun Kebondalem, Kab. Tuban	Merakurak	Mandirejo
21-04-2022	Drs. Ahmad Pamuji	Kepala Desa Nglandung	Keuangan	#BKD DESA JATIM PUSPA	Masih terdapat kekerungan terhadap pemberdayaan perempuan dalam rangka peningkatan pendapatan	Desa Nglandung, Kab. Madiun	Geger	Nglandung
21-04-2022	NUR DIANA KUSWANTI	Kepala Desa Muneng	Keuangan	#BKD DESA JATIM PUSPA	Masih terdapat kekerungan terhadap pemberdayaan perempuan dalam rangka peningkatan pendapatan	Desa Muneng, Kab. Madiun	Pilangkenceng	Muneng
21-04-2022	Agus Sriyono	Kepala Desa Plumpungrejo	Keuangan	#BKD DESA JATIM PUSPA	Masih terdapat kekerungan terhadap pemberdayaan perempuan dalam rangka peningkatan pendapatan	Desa Plumpungrejo, Kab. Madiun	Wonoasri	Plumpungrejo
21-04-2022	AGUS RIANTO, S.Pd	Kepala Desa Sambong	Keuangan	#BKD DESA JATIM PUSPA	Berdampaknya Pandemi Covid bagi ekonomi masyarakat Desa Sambong	Desa Sambong Kecamatan Pacitan Kabupaten Pacitan, Kab. Pacitan	Pacitan	Sambong
21-04-2022	JAWAHIRUL FUAD	Kepala Desa Tambar	Pemberdayaan Masyarakat dan Desa	#BKD DRAINASE	Kondisi Drainase Lingkungan yang Rusak dan Lapuk, Mengakibatkan Kurang Optimalnya Fungsi Drainase	Dusun Tambar Selatan, Kab. Jombang	Jogoroto	Tambar
21-04-2022	Edy Suyanto	Kepala Desa Bumiaji	Keuangan	#BK KAB/KOTA JATIM PUSPA, DESA BERDAYA, dan BUMDesa	Dalam Upaya pengembangan Desa Wisata Bumiaji untuk meningkatkan kesejahteraan masyarakat melalui sektor Pariwisata masih terkendala dengan ketersediaan anggaran, untuk itu Desa Bumiaji membutuhkan dukungan anggaran untuk upaya branding Desa /wisata dan produk unggulan serta destinasi wisata yang ada di Desa Bumiaji.	Gang Mbah Karyo Sindu No 1 Binangun, Kota Batu	Bumiaji	Bumiaji
21-04-2022	Yudi Abdillah	Kepala Desa Gedeg	Keuangan	#BK KAB/KOTA JATIM PUSPA, DESA BERDAYA, dan BUMDesa	untuk mengembangkan kelembagaan lokal yang berdaya dengan potensi yang ada di desa	Jl Pendidikan no 34 RT 012 RW 003, Kab. Mojokerto	Gedeg	Gedeg
21-04-2022	AKH.MUJIO WAHONO	Kepala Desa Tangunan	Keuangan	#BKD DESA BERDAYA	Perlu adanya dukungan pemerintah daerah dalam mengembangkan potensi yang ada di desa Tangunan	Desa Tangunan, Kab. Mojokerto	Puri	Tangunan

Tgl Usul	Pengusul	Profil	Urusan	Usulan	Permasalahan	Alamat	Kecamatan	Kelurahan
21-04-2022	SUNARTO	Kepala Desa Sumbergondang	Pemberdayaan Masyarakat dan Desa	#BKD BADAN USAHA MILIK DESA	BUMDES Bhakti Mulur Terkait Unit Usaha Batik masih banyak sarana prasarana yang masih kurang memadai dan tentunya dengan sumberdaya manusia yang masih kurang mumpuni	Jalan Hayam Wuruk No.01, Dusun Bedander RT.01/RW.02, Desa Sumbergondang, Kecamatan Kabuh, Kabupaten Jombang.61455, Kab. Jombang	Kabuh	Sumbergondang
21-04-2022	SUGIYANTO	Kepala Desa Banyuurip	Keuangan	#BK KAB/KOTA JATIM PUSPA, DESA BERDAYA, dan BUMDesa	Di karenakan kondisi desa yang minim pendapatan asli desa (PAD) sehingga belum mampu mandiri secara ekonomi, maka diperlukan penguatan BUMDESA untuk mewujudkan desa mandiri secara ekonomi dan berdaya dalam hal sumberdaya manusia	Desa Banyuurip Rt 03 Rw 03, Kab. Tuban	Senori	Banyuurip
21-04-2022	Yudi Abdillah	Kepala Desa Gedeg	Keuangan	#BKD DESA BERDAYA	perlu adanya dukungan Pemerintah Daerah dalam mengembangkan potensi lokal yang ada di Desa Gedeg	Jl. Pendidikan No 34 RT 012 RW 003, Kab. Mojokerto	Gedeg	Gedeg
21-04-2022	HEPPY ISWAHYUDI, SH	Kepala Desa Sooko	Keuangan	#BKD DESA BERDAYA	Perlu adanya dukungan pemerintah daerah dalam mengembangkan potensi yang ada di desa Sooko	Desa Sooko, Kab. Mojokerto	Sooko	Sooko
21-04-2022	BAPPEDA Kab. Bondowoso	Bappeda Kab/Kota	Pemberdayaan Masyarakat dan Desa	#BP FASILITASI APARATUR PEMERINTAH DESA	Perlunya peningkatan kapasitas perangkat desa terutama kepala dusun yang jarang mendapatkan peningkatan kapasitas. Sasaran kegiatan adalah perangkat desa (Kepala Dusun) dan kasi pemerintahan kecamatan sebanyak 232 Orang dengan anggaran sebesar Rp. 150.000.000,-	209 Desa dan 23 Kecamatan, Kab. Bondowoso	Seluruh Kecamatan	Seluruh Kelurahan/Desa
21-04-2022	M. DEDI SETIAWAN, M.Pd.I	Kepala Desa Perning	Keuangan	#BKD DESA BERDAYA	Perlu adanya dukungan dari pemerintah daerah dalam mengembangkan potensi yang ada di desa Perning	Desa Perning, Kab. Mojokerto	Jetis	Perning
21-04-2022	MOHAMMAD HANI	Kepala Desa Kedunglosari	Keuangan	#BK KAB/KOTA JATIM PUSPA, DESA BERDAYA, dan BUMDesa	kurang dana	Kedunglosari, Kab. Jombang	Tembelang	Kedunglosari
21-04-2022	Sya''''''rony Aliem	Kepala Desa Gempolsari	Keuangan	#BKD DESA JATIM PUSPA	pemberdayaan masyarakat dalam rangka pemulihan ekonomi dampak pandemi (covid-19)	Desa Gempolsari Rt 08 Rw 02 Kecamatan tanggulangun, Kab. Sidoarjo	Tanggulangun	Gempolsari
21-04-2022	BAPPEDA Kab. Bondowoso	Bappeda Kab/Kota	Pemberdayaan Masyarakat dan Desa	#BP FASILITASI PENGEMBANGAN UEM	Dalam rangka pemulihan ekonomi masyarakat pasca Covid 19 diperlukan upaya Pemberdayaan Ekonomi berupa Pelatihan Kewirausahaan bagi pemuda sekaligus bantuan alat usaha pasca pelatihan. Sasaran dari kegiatan adalah pemuda / pemula yang antusias dalam bidang batik sebanyak 36 orang dengan anggaran sebesar Rp. 407.624.000,-	23 Kecamatan, Kab. Bondowoso	Seluruh Kecamatan	Seluruh Kelurahan/Desa
21-04-2022	YANTO	Kepala Desa Tondomulo	Keuangan	#BKD DESA JATIM PUSPA	Membantu Modal Usaha Masyarakat	Deso Tondomulo, Kab. Bojonegoro	Kedungadem	Tondomulo
21-04-2022	MULYADI	Kepala Desa Kendung	Keuangan	#BKD DESA JATIM PUSPA	Membantu Modal Usaha Masyarakat	Dsn sekreng Rt.02 Rw.06, Kab. Bojonegoro	Kedungadem	Kendung
21-04-2022	BAPPEDA Kab. Bondowoso	Bappeda Kab/Kota	Pemberdayaan Masyarakat dan Desa	#BP FASILITASI PENGELOLAAN KEUANGAN DESA	Perlunya peningkatan tertib administrasi pengelolaan keuangan desa sehingga Bimbingan Teknis pengelolaan keuangan desa sangat diperlukan. Sasaran kegiatan adalah Operator Desa dan Kasi Pemerintahan sebanyak 232 orang dengan anggaran sebesar Rp. 150.000.000,-	209 Desa dan 23 Kecamatan, Kab. Bondowoso	Seluruh Kecamatan	Seluruh Kelurahan/Desa

Tgl Usul	Pengusul	Profil	Urusan	Usulan	Permasalahan	Alamat	Kecamatan	Kelurahan
21-04-2022	JASLAN	Kepala Desa Kedungrejo	Keuangan	#BKD DESA JATIM PUSPA	Membantu Modal Usaha Masyarakat	Desa Kedungrejo, Kab. Bojonegoro	Kedungadem	Kedungrejo
21-04-2022	DWI ASTUTI	Kepala Desa Glonggong	Keuangan	#BKD DESA JATIM PUSPA	Masih terdapat kekerungan terhadap pemberdayaan perempuan dalam rangka peningkatan pendapatan	desa glonggong, Kab. Madiun	Dolopo	Glonggong
21-04-2022	BAPPEDA Kab. Bondowoso	Bappeda Kab/Kota	Pemberdayaan Masyarakat dan Desa	#BP FASILITASI KERJASAMA DESA DENGAN PIHAK KETIGA	Belum optimalnya kerja sama desa dan kawasan perdesaan sehingga perlu adanya sosialisasi dan pembinaan kepada 209 Desa di Kabupaten Bondowoso dengan anggaran sebesar Rp. 100.000.000,-	209 Desa, Kab. Bondowoso	Seluruh Kecamatan	Seluruh Kelurahan/Desa
21-04-2022	H. SLAMET SUBEKTI, S.Ag	Kepala Desa Waduk	Pemberdayaan Masyarakat dan Desa	#BKD BADAN USAHA MILIK DESA	Program Pemberdayaan BUMDESA	Waduk RT/RW 06/02, Kab. Magetan	Takeran	Waduk
21-04-2022	BAPPEDA Kab. Bondowoso	Bappeda Kab/Kota	Pemberdayaan Masyarakat dan Desa	#BP FASILITASI PEMBERDAYAAN LEMBAGA KEMASYARAKATAN DAN LEMBAGA ADAT	Belum optimalnya peran partisipasi masyarakat dalam usaha pembangunan desa sehingga perlu adanya Bimbingan Teknis Kader Pemberdayaan Masyarakat (KPM) sebanyak 100 orang dengan anggaran sebesar Rp. 102.700.000,-	Kabupaten Bondowoso, Kab. Bondowoso	Seluruh Kecamatan	Seluruh Kelurahan/Desa
21-04-2022	Jani Suprayogi	Kepala Desa Gempolkerep	Keuangan	#BKD DESA BERDAYA	perlu adanya dukungan Pemerintah Daerah dalam mengembangkan potensi lokal yang ada di Desa Gempolkerep	Jl. Stasiun No. 12 RT. 18 RW. 04 Dusun Ngudikidul Desa Gempolkerep, Kab. Mojokerto	Gedeg	Gempolkerep
21-04-2022	BAPPEDA Kab. Madiun	Bappeda Kab/Kota	Keuangan	#BK TMMD	Dukungan pemerintah dalam rangka TMMD masih terbatas	Desa Kepel, Kab. Madiun	Seluruh Kecamatan	Seluruh Kelurahan/Desa
21-04-2022	Jani Suprayogi	Kepala Desa Gempolkerep	Keuangan	#BK KAB/KOTA JATIM PUSPA, DESA BERDAYA, dan BUMDesa	untuk mewujudkan dan mengembangkan program peningkatan ekonomi desa dengan pemberdayaan masyarakat dan dengan potensi yang ada di desa	Jl. Stasiun No. 12 RT. 18 RW. 04 Dusun Ngudikidul Desa Gempolkerep Kecamatan Gedeg Kabupaten Mojokerto, Kab. Mojokerto	Gedeg	Gempolkerep
21-04-2022	KRISTIANAWATI	Kepala Desa Padangan	Pemberdayaan Masyarakat dan Desa	#BKD DRAINASE	Saluran Air yang ada saat ini memiliki volume saluran yang kecil sehingga tidak mampu menampung Kapasitas Air, baik dari air limbah rumah tangga maupun air hujan.	Dusun Pengkok, RT 16 - 18 Ds. Padangan Titik Koordinat : - 7.158722, 111.614095 SAMPAI - 7.164730, 111.610753, Kab. Bojonegoro, Padangan, Padangan, Kab. Bojonegoro	Padangan	Padangan
21-04-2022	BAPPEDA Kab. Bondowoso	Bappeda Kab/Kota	Keuangan	#BKD DESA JATIM PUSPA	Tingkat kemiskinan tahun 2021 di Kabupaten Bondowoso naik menjadi sebesar 14,73% karena adanya pandemi Covid-19 sehingga dibutuhkan Pemberdayaan Usaha Perempuan sebanyak 580 KPM dengan anggaran sebesar Rp. 1.450.000.000,-	Kabupaten Bondowoso (15 Desa), Kab. Bondowoso	Seluruh Kecamatan	Seluruh Kelurahan/Desa
21-04-2022	MOHAMMAD HANI	Kepala Desa Kedunglosari	Pemberdayaan Masyarakat dan Desa	#BKD BADAN USAHA MILIK DESA	penyertaan modal bumdes kedunglosari langgeng joyo	kedunglosar, Kab. Jombang	Tembelang	Kedunglosari

Tgl Usul	Pengusul	Profil	Urusan	Usulan	Permasalahan	Alamat	Kecamatan	Kelurahan
21-04-2022	M. SUBBATUL ALIMI	Kepala Desa Dapurkejambon	Keuangan	#BKD DESA BERDAYA	Belum ada pengembangan produk unggulan desa yang iconic	desa dapurkejambon kec jombang kab jombang, Kab. Jombang	Jombang	Dapurkejambon
21-04-2022	SLAMET	Kepala Desa Blimbing	Pemberdayaan Masyarakat dan Desa	#BKD PEMBANGUNAN SARPRAS AIR BERSIH	Pemenuhan terhadap sarpras kebutuhan air bersih masih kurang	Desa Blimbing, Kab. Madiun	Dolopo	Blimbing
21-04-2022	BAPPEDA Kab. Bondowoso	Bappeda Kab/Kota	Pemberdayaan Masyarakat dan Desa	#BKD BADAN USAHA MILIK DESA	Belum optimalnya kontribusi BUMDesa dalam meningkatkan Pendapat Asli Desa sehingga perlu adanya Pemberdayaan BUMDesa sebanyak 10 BUMDesa dengan anggaran sebesar Rp. 750.000.000,-	Kabupaten Bondowoso (10 Desa), Kab. Bondowoso	Seluruh Kecamatan	Seluruh Kelurahan/Desa
21-04-2022	BAPPEDA Kab. Bondowoso	Bappeda Kab/Kota	Keuangan	#BKD DESA BERDAYA	Perlu dikembangkannya economic branding di Desa sebanyak 2 Desa dengan anggaran Rp. 200.000.000,-	Desa Mengok, Kec. Pujer Desa Karanganyar, Kec. Tegalampel, Kab. Bondowoso	Seluruh Kecamatan	Seluruh Kelurahan/Desa
21-04-2022	WASIS UTOMO	Kepala Desa Pajaran	Pemberdayaan Masyarakat dan Desa	#BKD PEMBANGUNAN SARPRAS AIR BERSIH	Pemenuhan terhadap sarpras kebutuhan air bersih masih kurang	HIPPAM Tirta Suci, Kab. Madiun	Saradan	Pajaran
21-04-2022	BAPPEDA Kab. Kediri	Bappeda Kab/Kota	Keuangan	#BK KAB/KOTA JATIM PUSPA, DESA BERDAYA, dan BUMDesa	usulan BKK BUMDESA Tahun 2023 Kab. Kediri (untuk rincian detail BUMDESA kami sertakan file upload pada entry an ini)	Kab. Kediri, Kab. Kediri	Seluruh Kecamatan	Seluruh Kelurahan/Desa
21-04-2022	BAPPEDA Kab. Bondowoso	Bappeda Kab/Kota	Keuangan	#BK KAB/KOTA JATIM PUSPA, DESA BERDAYA, dan BUMDesa	Belum optimalnya kemandirian masyarakat dan Desa sehingga diperlukan program pemberdayaan seperti Jatim Puspa, Desa Berdaya, dan Pemberdayaan BUMDesa. Untuk operasional kegiatan ini dibutuhkan sebesar Rp. 100.000.000,-	Kabupaten Bondowoso, Kab. Bondowoso	Seluruh Kecamatan	Seluruh Kelurahan/Desa
21-04-2022	BIMO RYO HERDIWAN	Kepala Desa Plosogeneng	Keuangan	#BKD DESA BERDAYA	Belum ada pengembangan produk unggulan desa yang iconic	desa plosogeneng kec jombang kabupaten jombang, Kab. Jombang	Jombang	Plosogeneng
21-04-2022	BAPPEDA Kab. Bondowoso	Bappeda Kab/Kota	Keuangan	#BK TMMD	Belum terpenuhinya sarana dan prasarana desa dan lembaga kemasyarakatan desa sehingga perlu untuk dilakukan fasilitasi sebanyak 2 desa dengan anggaran sebesar Rp. 200.000.000,-	Desa Kerang dan Desa Pecalongan Kec. Sukosari, Kab. Bondowoso	Seluruh Kecamatan	Seluruh Kelurahan/Desa
21-04-2022	BAPPEDA Kab. Kediri	Bappeda Kab/Kota	Keuangan	#BK KAB/KOTA JATIM PUSPA, DESA BERDAYA, dan BUMDesa	usulan BKK program Desa Berdaya Tahun 2023 Kab. Kediri (untuk detail rincian kami sertakan file upload pada entry an ini)	Kab. Kediri, Kab. Kediri	Seluruh Kecamatan	Seluruh Kelurahan/Desa
21-04-2022	RIYANTO	Kepala Desa Batok	Pemberdayaan Masyarakat dan Desa	#BKD PEMBANGUNAN SARPRAS AIR BERSIH	Pemenuhan terhadap sarpras kebutuhan air bersih masih kurang	HIPPAM Sari Wilis, Kab. Madiun	Gemarang	Batok
21-04-2022	MULYANI, S.Pd	Kepala Desa Kresek	Pemberdayaan Masyarakat dan Desa	#BKD PEMBANGUNAN SARPRAS AIR BERSIH	Pemenuhan terhadap sarpras kebutuhan air bersih masih kurang	HIPPAM Sujoarjo, Kab. Madiun	Wungu	Kresek
21-04-2022	KASIONO	Kepala Desa Balongwangi	Keuangan	#BKD DESA JATIM PUSPA	Masih banyak warga yang belum tercover bantuan oleh pemerintah	Balungwangi, Kab. Lamongan	Tikung	Balungwangi

Tgl Usul	Pengusul	Profil	Urusan	Usulan	Permasalahan	Alamat	Kecamatan	Kelurahan
21-04-2022	Budiono	Kepala Desa Sareng	Pemberdayaan Masyarakat dan Desa	#BKD PEMBANGUNAN SARPRAS AIR BERSIH	Pemenuhan terhadap sarpras kebutuhan air bersih masih kurang	HIPPAM Wono Tirto, Kab. Madiun	Geger	Sareng
21-04-2022	ENDIK SUGIANTO	Kepala Desa Pandanarum	Keuangan	#BKD DESA BERDAYA	Perlu meningkatkan kemandirian desa untuk kesejahteraan masyarakat	Desa Pandanarum, Kab. Mojokerto	Pacet	Pandanarum
21-04-2022	KASIONO	Kepala Desa Balongwangi	Keuangan	#BK KAB/KOTA JATIM PUSPA, DESA BERDAYA, dan BUMDesa	Masih banyak warga yang belum dapat bantuan dari pemerintah	Balongwangi, Kab. Lamongan	Tikung	Balongwangi
21-04-2022	MOCHAMAD ISKANDAR ARIF	Kepala Desa Mojongapit	Keuangan	#BKD DESA BERDAYA	belum terkelolanya / pengembangan produk unggulan desa yang iconic	ds mojongapit, Kab. Jombang	Jombang	Mojongapit
21-04-2022	BAPPEDA Kab. Kediri	Bappeda Kab/Kota	Keuangan	#BK KAB/KOTA JATIM PUSPA, DESA BERDAYA, dan BUMDesa	usulan BKK program JATIM PUSPA tahun 2023 di Kab. Kediri (untuk rincian by name by address kami sertakan pada file upload entry an ini)	kab. Kediri, Kab. Kediri	Seluruh Kecamatan	Seluruh Kelurahan/Desa
21-04-2022	M. Nur Huda F.	Kepala Desa Junrejo	Keuangan	#BK KAB/KOTA JATIM PUSPA, DESA BERDAYA, dan BUMDesa	Kurangnya Penyertaan Modal BUM Desa	Jl. Diponegoro Nomor 41 Desa Junrejo, Kecamatan Junrejo, Kota Batu, Kota Batu	Junrejo	Junrejo
21-04-2022	HERU SUGIARTO	Kepala Desa Klecorejo	Pemberdayaan Masyarakat dan Desa	#BKD PASAR DESA	Revitalisasi Pasar Desa khususnya lapak yang kurang memadai	klecorejo, Kab. Madiun	Mejayan	Klecorejo
21-04-2022	DARMINTO	Kepala Desa Dempelan	Pemberdayaan Masyarakat dan Desa	#BKD PASAR DESA	Revitalisasi Pasar Desa khususnya lapak yang kurang memadai	Dempelan, Kab. Madiun	Madiun	Dempelan
21-04-2022	FARIDA AISYAH, S.S (Pit)	Kepala Desa Kajang	Pemberdayaan Masyarakat dan Desa	#BKD PASAR DESA	Revitalisasi Pasar Desa khususnya lapak yang kurang memadai	Kajang, Kab. Madiun	Sawahen	Kajang
21-04-2022	Mudji, SE.	Kepala Desa Sidomulyo	Pemberdayaan Masyarakat dan Desa	#BKD PASAR DESA	Revitalisasi Pasar Desa khususnya lapak yang kurang memadai	Sodomulyo, Kab. Madiun	Wonoasri	Sidomulyo
21-04-2022	EDI SUSANTO	Kepala Desa Cermo	Pemberdayaan Masyarakat dan Desa	#BKD PASAR DESA	Revitalisasi Pasar Desa khususnya lapak yang kurang memadai	Cermo, Kab. Madiun	Kare	Cermo
21-04-2022	NETY HERAWATI	Kepala Desa Deling	Keuangan	#BK KAB/KOTA JATIM PUSPA, DESA BERDAYA, dan BUMDesa	tingkat perekonomian didesa deling yang masih minim.	dusun krajan dusun kumbul, Kab. Bojonegoro	Sekar	Deling
21-04-2022	SITI JUNAIDAH	Kepala Desa Jatigedong	Pemberdayaan Masyarakat dan Desa	#BKD BADAN USAHA MILIK DESA	KEUTUHAN TRANSPORTASI ANGKUTAN SAMPAH SCRAP	Jl. Raya Brantas No.25, Jati Mawo, Jatigedong, Kec. Ploso, Kabupaten Jombang, Jawa Timur 61453, Kab. Jombang	Ploso	Jatigedong

Tgl Usul	Pengusul	Profil	Urusan	Usulan	Permasalahan	Alamat	Kecamatan	Kelurahan
21-04-2022	HIDAYAT MARTOYO	Kepala Desa Talkandang	Pemberdayaan Masyarakat dan Desa	#BKD POSYANDU	LOKUS STUNTING	Desa Talkandang, Kab. Probolinggo	Kotaanyar	Talkandang
21-04-2022	Drian Tio P.	Kepala Desa Pendem	Keuangan	#BK KAB/KOTA JATIM PUSPA, DESA BERDAYA, dan BUMDesa	Masih membutuhkan sarana prasarana wisata Pertanian	bumi lumbung pendem, Kota Batu	Junrejo	Pendem
21-04-2022	RİYANTO	Kepala Desa Sukomoro	Pemberdayaan Masyarakat dan Desa	#BKD BADAN USAHA MILIK DESA	Kurangnya sarana hiburan bagi warga desa sukomoro dan sekitarnya	Desa Sukomoro Kecamatan Sukomoro Kabupaten Magetan Provinsi Jawa Timur, Kab. Magetan	Sukomoro	Sukomoro
21-04-2022	ADI SAIFUL ALIM	Kepala Desa Kapas	Keuangan	#BKD DESA BERDAYA	Untuk meningkatkan perekonomian usaha mikro	Desa kapas, Kab. Bojonegoro	Kapas	Kapas
21-04-2022	AS"ARI RANKUTI	Kepala Desa Triwungan	Pemberdayaan Masyarakat dan Desa	#BKD POSYANDU	LOKUS STUNTING	Desa Triwungan, Kab. Probolinggo	Kotaanyar	Triwungan
21-04-2022	Drian Tio P.	Kepala Desa Pendem	Keuangan	#BK KAB/KOTA JATIM PUSPA, DESA BERDAYA, dan BUMDesa	Kurangnya Permodalan BUMDES	Jl Dr Moh Hatta 120 Desa Pendem, Kota Batu	Junrejo	Pendem
21-04-2022	Drian Tio P.	Kepala Desa Pendem	Keuangan	#BK KAB/KOTA JATIM PUSPA, DESA BERDAYA, dan BUMDesa	Masalah Ekonomi Kepala Keluarga Perempuan	Jl dr moh hatta no 120 desa pendem, Kota Batu	Junrejo	Pendem
21-04-2022	MOHAMAD SAIFIDIN	Kepala Desa Sidorejo	Pemberdayaan Masyarakat dan Desa	#BKD POSYANDU	LOKUS STUNTING	Desa Sidorejo, Kab. Probolinggo	Kotaanyar	Sidorejo
21-04-2022	MURTADE	Kepala Desa Sidomulyo	Pemberdayaan Masyarakat dan Desa	#BKD POSYANDU	LOKUS STUNTING	Desa Sidomulyo, Kab. Probolinggo	Kotaanyar	Sidomulyo
21-04-2022	NETY HERAWATI	Kepala Desa Deling	Pemberdayaan Masyarakat dan Desa	#BKD JALAN DESA	Jalan Desa yang sudah rusak dan perlu pembangunan karena akses jalan tersebut yang digunakan warga masyarakat untuk menuju ke kecamatan dan menjadi akses untuk anak - anak sekolah	RT 17 RW 06 Dusun Dibal Desa Deling, Kab. Bojonegoro, Sekar, Deling, Kab. Bojonegoro	Sekar	Deling
21-04-2022	SELAMAT	Kepala Desa Sambirampak Kidul	Pemberdayaan Masyarakat dan Desa	#BKD POSYANDU	LOKUS STUNTING	Desa Sambirampak Kidul, Kab. Probolinggo	Kotaanyar	Sambirampak Kidul
21-04-2022	EDY PRABOWO	Kepala Desa Kedungmaling	Keuangan	#BKD DESA BERDAYA	Perlu adanya dukungan pemerintah daerah dalam mengembangkan potensi yang ada di desa kedungmaling	Desa Kedungmaling, Kab. Mojokerto	Sooko	Kedungmaling
21-04-2022	BAPPEDA Kab. Jember	Bappeda Kab/Kota	Pemberdayaan Masyarakat dan Desa	#BKD BADAN USAHA MILIK DESA	perlu nya bantuan keuangan untuk Desa Jatim Puspa, BUMDesa dan Desa berdaya Jawa Timur	Kabupaten Jember, Kab. Jember	Seluruh Kecamatan	Seluruh Kelurahan/Desa
21-04-2022	WARNOTO	Kepala Desa Tamiajeng	Keuangan	#BKD DESA BERDAYA	Desa Tamiajeng mempunyai banyak potensi yang perlu untyuk dikembangkan, oleh karena itu Desa memerlukan dukungan Pemerintah Daerah untuk pengembangan tersebut agar bisa meningkatkan	Dusun Tamiajeng, Kab. Mojokerto	Trawas	Tamiajeng

Tgl Usul	Pengusul	Profil	Urusan	Usulan	Permasalahan	Alamat	Kecamatan	Kelurahan
					kemakmuran dan kemajuan Desa khususnya bagi masyarakat Desa Tamiajeng di berbagai sektor			
21-04-2022	JAWAHIRUL FUAD	Kepala Desa Tambar	Keuangan	#BKD DESA BERDAYA	Memaksimalkan Potensi Desa Tambar di Bidang Ekonomi dan Pariwisata	Jalan Kelurahan No. 14 Dusun Tambar Selatan, Kab. Jombang	Jogoroto	Tambar
21-04-2022	RADEN MOHAMMAD NUR	Kepala Desa Sawahmulya	Keuangan	#BK KAB/KOTA JATIM PUSPA, DESA BERDAYA, dan BUMDesa	modal untuk meningkatkan pemberdayaan umkm BUMDES Mulya Jaya Sawahmulya	jl. pendidikan no. 1 sawahmulya sangkapura, Kab. Gresik	Sangkapura	Sawahmulya
21-04-2022	HERMAWAN	Kepala Desa Kromong	Pemberdayaan Masyarakat dan Desa	#BKD BADAN USAHA MILIK DESA	untuk mensejahterahkan masyarakat desa	dsn.kromong, Kab. Jombang	Ngusikan	Kromong
21-04-2022	BAPPEDA Kab. Tulungagung	Bappeda Kab/Kota	Pemberdayaan Masyarakat dan Desa	#BKD BADAN USAHA MILIK DESA	Perlunya peningkatan permodalan bagi BUMDes berkembang di 15 Desa di Kabupaten Tulungagung	Tulungagung, Kab. Tulungagung	Seluruh Kecamatan	Seluruh Kelurahan/Desa
21-04-2022	SUTRISNO	Kepala Desa Pragak	Keuangan	#BKD DESA BERDAYA	Bantuan Keuangan Propinsi Program Desa Berdaya Desa Pragak Kecamatan Parang Kabupaten Magetan	Desa Pragak Kecamatan Parang Kabupaten Magetan, Kab. Magetan	Parang	Pragak
21-04-2022	BAPPEDA Kab. Madiun	Bappeda Kab/Kota	Keuangan	#BK KAB/KOTA JATIM PUSPA, DESA BERDAYA, dan BUMDesa	Pendampingan pelaksanaan Program Pemberdayaan BUMDesa, Pemberdayaan Desa Mandiri (Desa Berdaya) dan Pemberdayaan Usaha Perempuan (JATIM PUSPA) Provinsi Jawa Tmur Tahun Anggaran 2023	DPMD Kab Madiun, Kab. Madiun	Seluruh Kecamatan	Seluruh Kelurahan/Desa
21-04-2022	kades tokelan	Kepala Desa Tokelan	Pemberdayaan Masyarakat dan Desa	#BKD PENINGKATAN JALAN DESA	Banyak Jalan Desa Yang Rusak dan Merupakan Akses Ke Desa Lain	Dusun Barat dan Dusun Krajan, Kab. Situbondo	Panji	Tokelan
21-04-2022	BAPPEDA Kab. Tulungagung	Bappeda Kab/Kota	Keuangan	#BKD DESA BERDAYA	Perlunya bantuan dalam kegiatan desa Berdaaya di Desa KEndalbulur, Boyolangu, Kedungwaru, Bolorejo dan Sidorejo	Kab Tulungagung, Kab. Tulungagung	Seluruh Kecamatan	Seluruh Kelurahan/Desa
21-04-2022	BAPPEDA Kab. Tulungagung	Bappeda Kab/Kota	Keuangan	#BKD DESA JATIM PUSPA	Perlunya bantuan keuangan desa Program JAtim Puspa di desa Gondosuli, Tanggung, Wates, Pojok, Gesikan	Kab Tulungagung, Kab. Tulungagung	Seluruh Kecamatan	Seluruh Kelurahan/Desa
21-04-2022	HISBULLOH HUDA	Kepala Desa Gondek	Pemberdayaan Masyarakat dan Desa	#BKD BADAN USAHA MILIK DESA	terbatasnya modal usaha bumdes	jl merdeka no 2 desa gondek, Kab. Jombang	Mojowarno	Gondek
21-04-2022	.	Kepala Desa Watudandang	Keuangan	#BKD DESA BERDAYA	minimnya modal, sehingga sulit untuk mengembangkan program yang sudah disusun sesuai dengan potensi yang ada di desa	desa watudandang, Kab. Nganjuk	Prambon	Watudandang
21-04-2022	JUMINO, SE	Kepala Desa Sobontoro	Pemberdayaan Masyarakat dan Desa	#BKD BADAN USAHA MILIK DESA	Pemberdayaan Badan Usaha Milik Desa Sobontoro	Jl. Raya Karas-Prampelan RT 01 RW 01, Kab. Magetan	Karas	Sobontoro
21-04-2022	BAPPEDA Kab. Tulungagung	Bappeda Kab/Kota	Pemberdayaan Masyarakat dan Desa	#BKD AKSES LOKASI DESA WISATA	Perlunya bantuan dalam pengembangan desa wisata di desa Nglurup, Sendang, Jengglunharjo	Kab Tulungagung, Kab. Tulungagung	Seluruh Kecamatan	Seluruh Kelurahan/Desa

Tgl Usul	Pengusul	Profil	Urusan	Usulan	Permasalahan	Alamat	Kecamatan	Kelurahan
21-04-2022	SUWADJI	Kepala Desa Kedungjati	Keuangan	#BKD DESA JATIM PUSPA	Banyaknya warga masyarakat yang terdampak pandemi virus covid 19	Jalan Kedungmoyo No. 01, Kab. Jombang	Kabuh	Kedungjati
21-04-2022	SUNGKONO.S.Sos	Kepala Desa Kepel	Keuangan	#BKD DESA BERDAYA	memunculkan ikon desa yang khas/ pengembangan potensi desa tematik (iconic) melalui economic branding berbasis inovasi	kepel, Kab. Madiun	Kare	Kepel
21-04-2022	IYANTO	Kepala Desa Sidorejo	Keuangan	#BKD DESA BERDAYA	memunculkan ikon desa yang khas/ pengembangan potensi desa tematik (iconic) melalui economic branding berbasis inovasi	sidorejo, Kab. Madiun	Wungu	Sidorejo
21-04-2022	SUPARDI	Kepala Desa Jenggawah	Pemberdayaan Masyarakat dan Desa	#BKD BADAN USAHA MILIK DESA	kurangnya sarana prasarana desa wisata jenggawah	jenggawah, Kab. Jember	Jenggawah	Jenggawah
21-04-2022	BAPPEDA Kab. Tulungagung	Bappeda Kab/Kota	Pemberdayaan Masyarakat dan Desa	#BKD EMBUNG	Perlunya bantuan dalam pembangunan embung di desa Nglurup dan Sukodono	Kab Tulungagung, Kab. Tulungagung	Seluruh Kecamatan	Seluruh Kelurahan/Desa
21-04-2022	MULYANTO	Kepala Desa Bagi	Keuangan	#BKD DESA BERDAYA	memunculkan ikon desa yang khas/ pengembangan potensi desa tematik (iconic) melalui economic branding berbasis inovasi	bagi, Kab. Madiun	Madiun	Bagi
21-04-2022	BAPPEDA Kab. Tulungagung	Bappeda Kab/Kota	Pemberdayaan Masyarakat dan Desa	#BKD IRIGASI	Perlunya bantuan dalam pembangunan/rehabilitasi saluran irigasi di desa Gondosuli dan macanbang	Kab Tulungagung, Kab. Tulungagung	Seluruh Kecamatan	Seluruh Kelurahan/Desa
21-04-2022	BAPPEDA Kab. Tulungagung	Bappeda Kab/Kota	Keuangan	#BK TMMD	Perlunya bantuan dalam pelaksanaan program TMMD	Kab Tulungagung, Kab. Tulungagung	Seluruh Kecamatan	Seluruh Kelurahan/Desa
21-04-2022	SIGIT SUPRABOWO	Kepala Desa Sumberbening	Keuangan	#BKD DESA BERDAYA	memunculkan ikon desa yang khas/ pengembangan potensi desa tematik (iconic) melalui economic branding berbasis inovasi	sumberbening, Kab. Madiun	Balerejo	Sumberbening
21-04-2022	Ir. SIGIT DIARTO	Kepala Desa Warurejo	Keuangan	#BKD DESA BERDAYA	memunculkan ikon desa yang khas/ pengembangan potensi desa tematik (iconic) melalui economic branding berbasis inovasi	warurejo, Kab. Madiun	Balerejo	Warurejo
21-04-2022	KHOHAR	Kepala Desa Gemulung	Pemberdayaan Masyarakat dan Desa	#BKD PENAHAN TANAH	Kondisi tanah yang labil di perbukitan desa membutuhkan bronjong sebagai jalur air	Dsn Gesikan Desa Gemulung Kec Kerek Kab TUBan, Kab. Tuban	Kerek	Gemulung
21-04-2022	TARMIDI	Kepala Desa Simbatan	Keuangan	#BKD DESA BERDAYA	kurangnya sarana teknologi informasi untuk mengembangkan potensi desa simbatan	desa simbatan, Kab. Bojonegoro	Kanor	Simbatan
21-04-2022	Drs. H. MOH. HAMIM, MM.Pd	Kepala Desa Tlogorejo	Keuangan	#BK KAB/KOTA JATIM PUSPA, DESA BERDAYA, dan BUMDesa	Kurang nya modal untuk mengembangkan unit usaha Bumdesa	Desa Tlogorejo, Kab. Bojonegoro	Kepohbaru	Tlogorejo
21-04-2022	BAPPEDA Kab. Tulungagung	Bappeda Kab/Kota	Keuangan	#BK KAB/KOTA JATIM PUSPA, DESA BERDAYA, dan BUMDesa	Perlunya dukungan bagi pelaksanaan program jatim puspa, jatim berdaya dan BUMDes di Kabupaten Tulungagung	Kab Tulungagung, Kab. Tulungagung	Seluruh Kecamatan	Seluruh Kelurahan/Desa
21-04-2022	AHMAD YANI	Kepala Desa Trantang	Pemberdayaan Masyarakat dan Desa	#BKD PEMBANGUNAN SARPRAS AIR BERSIH	Daerah perbukitan kapur kering menyebabkan desa Trantang sering kesulitan air bersih	Dsn Sumberagung Desa Trantang Kec Kerek Kab Tuban, Kab. Tuban	Kerek	Trantang

Tgl Usul	Pengusul	Profil	Urusan	Usulan	Permasalahan	Alamat	Kecamatan	Kelurahan
21-04-2022	H. IMAM MUHAJIR	Kepala Desa Purwoasri	Keuangan	#BKD DESA BERDAYA	perlu adanya desa berdaya di desa purwoasri	Dusun Sukorame Rt 025 Rw 005, Kab. Bojonegoro	Sukosewu	Purwoasri
21-04-2022	BAPPEDA Kab. Tulungagung	Bappeda Kab/Kota	Pemberdayaan Masyarakat dan Desa	#BP FASILITASI KAWASAN PERDESAAN	Perlunya fasilitasi dalam pembangunan kawasan perdesaan	Kab Tulungagung, Kab. Tulungagung	Seluruh Kecamatan	Seluruh Kelurahan/Desa
21-04-2022	DASMIATI, S.Pd	Kepala Desa Tenggerwetan	Pemberdayaan Masyarakat dan Desa	#BKD DRAINASE	Drainase yang buruk di sepanjang jalan poros desa mengakibatkan genangan air dan memicu kerusakan jalan	Dsn Tengger, Kab. Tuban	Kerek	Tenggerwetan
21-04-2022	BAPPEDA Kab. Tulungagung	Bappeda Kab/Kota	Pemberdayaan Masyarakat dan Desa	#BP FASILITASI PEMANFAATAN TTG	Perlunya fasilitasi dan koordinasi dalam pemanfaatan TTG di Kabupaten Tulungagung	Kab Tulungagung, Kab. Tulungagung	Seluruh Kecamatan	Seluruh Kelurahan/Desa
21-04-2022	BAPPEDA Kab. Tulungagung	Bappeda Kab/Kota	Pemberdayaan Masyarakat dan Desa	#BP FASILITASI PENGEMBANGAN UEM	Perlunya fasilitasi dalam peningkatan UEM	Kab Tulungagung, Kab. Tulungagung	Seluruh Kecamatan	Seluruh Kelurahan/Desa
21-04-2022	H. ACHMAD MUSTAIN, S.IP	Kepala Desa Padasan	Pemberdayaan Masyarakat dan Desa	#BKD JALAN DESA	Jalan desa yang masih berupa tanah menyebabkan sulitnya warga dalam mengakses ekonomi	Dsn Padasan RT 5 RW 1, Kab. Tuban	Kerek	Padasan
21-04-2022	SUHARUM	Kepala Desa Karanglo	Pemberdayaan Masyarakat dan Desa	#BKD PENAHAN TANAH	Tanah labil di sepanjang jalan desa mengakibatkan jalan cepat rusak	Dsn Karangmulyo dan Dsn Karangagung, Kab. Tuban	Kerek	Karanglo
21-04-2022	NETY HERAWATI	Kepala Desa Deling	Keuangan	#BKD DESA JATIM PUSPA	Tingkat perekonomian didesa deling yang masih sangat minim dan Tingkat Kemiskinan Masyarakat Didesa Deling yang masih sangat tinggi.	Dusun Krajan, kumbul, kedunggayam, ngampel, dibal, jonoporo, ngubalan, Kab. Bojonegoro	Sekar	Deling
21-04-2022	AGUNG PAMBUDI	Kepala Desa Kalikuning	Pemberdayaan Masyarakat dan Desa	#BKD PENINGKATAN JALAN DESA	-8.14722923484683, 111.2269862147859	RT 2 RW 1 Dusun Krajan, Kab. Pacitan	Tulakan	Kalikuning
21-04-2022	BAPPEDA Kab. Tulungagung	Bappeda Kab/Kota	Pemberdayaan Masyarakat dan Desa	#BKD PASAR DESA	Perlunya bantuan dalam pembangunan pasar desa Ngrance, Dukuh, Sawo, Sambirobyong	Kab Tulungagung, Kab. Tulungagung	Seluruh Kecamatan	Seluruh Kelurahan/Desa
21-04-2022	H. RUMADI	Kepala Desa Kasiman	Pemberdayaan Masyarakat dan Desa	#BKD PENAHAN TANAH	Kondisi tanah yang labil menyebabkan jalan lingkungan di desa cepat rusakl	Dsn Sembung asri RT 02 RW 01, Kab. Tuban	Kerek	Kasiman
21-04-2022	kades sambirammpak	Kepala Desa Kesambirampak	Keuangan	#BK KAB/KOTA JATIM PUSPA, DESA BERDAYA, dan BUMDesa	Adanya program dari desa dengan adanya ketahanan pangan (ternak sapi), program dari bumdes juga terkait dengan peternakan sapi dan juga banyaknya warga desa kesambirampak yang ternak sapi. Dengan adanya permasalahan tersebut dan program di desa dan bumdes bisa berjalan dengan baik, serta permasalahan kotoran sapi yang ada diwarga bisa terselesaikan, kami berencana membangun sebuah kandang komunal yang dilengkapi untuk peralatan pembangunan untuk mengolah kotoran sapi	Jl. Raya Banyuwangi No 355, Kab. Situbondo	Kapongan	Kesambirampak

Tgl Usul	Pengusul	Profil	Urusan	Usulan	Permasalahan	Alamat	Kecamatan	Kelurahan
					tersebut menjadi biogas.			
21-04-2022	SUPRAYUDA	Kepala Desa Petungrejo	Pemberdayaan Masyarakat dan Desa	#BKD BADAN USAHA MILIK DESA	Bantuan BKK Pemberdayaan BUMDES SUMBER BERKAH Desa Petungrejo Kecamatan Nguntoronadi ,Kab.Magetan	Desa Petungrejo, Kab. Magetan	Nguntoronadi	Petungrejo
21-04-2022	Imam Wahyudi, S.Pd	Kepala Desa Pesanggrahan	Keuangan	#BK KAB/KOTA JATIM PUSPA, DESA BERDAYA, dan BUMDesa	Usulan Program Desa Berdaya yang tujuan penggunaannya meliputi: 1. Pengembangan usaha Desa 2. Desa Wisata 3. Pengembangan usaha tani Desa yang besarnya sejumlah Rp100.000.000,00	Jl. Suropati No. 123 RT 003 RW 008 Desa Pesanggrahan Kecamatan Batu Kota Batu Jawa Timur 65313, Kota Batu	Batu	Pesanggrahan
21-04-2022	TITIK HANDAYANI	Kepala Desa Mejayan	Keuangan	#BKD DESA BERDAYA	memunculkan ikon desa yang khas/ pengembangan potensi desa tematik (iconic) melalui economic branding berbasis inovasi	mejayan, Kab. Madiun	Mejayan	Mejayan
21-04-2022	Ir. MAHMUDI	Kepala Desa Wonodadi	Keuangan	#BKD DESA JATIM PUSPA	Adanya bencana pandemi covid-19 secara berdampak pada aktivitas perekonomian terutama di perdesaan hal ini berdampak meningkatnya angka kemiskinan. Pandemi covid-19 mengakibatkan banyak sektor ekonomi terhenti dampaknya pada penurunan pendapatan sebagian besar masyarakat, dan bahkan kehilangan mata pencaharian terutama pada keluarga kurang mampu.	Ds. Wonodadi, Kec. Wonodadi, Kab, Blitar, Kab. Blitar	Wonodadi	Wonodadi
21-04-2022	DIDIT RAHMANTO	Kepala Desa Simo	Keuangan	#BKD DESA BERDAYA	memunculkan ikon desa yang khas/ pengembangan potensi desa tematik (iconic) melalui economic branding berbasis inovasi	simo, Kab. Madiun	Balerejo	Simo
21-04-2022	NJONO	Kepala Desa Sawahan	Keuangan	#BKD DESA BERDAYA	memunculkan ikon desa yang khas/ pengembangan potensi desa tematik (iconic) melalui economic branding berbasis inovasi	sawahan, Kab. Madiun	Sawahan	Sawahan
21-04-2022	AGUS SUSANTO	Kepala Desa Mojopurno	Keuangan	#BKD DESA BERDAYA	memunculkan ikon desa yang khas/ pengembangan potensi desa tematik (iconic) melalui economic branding berbasis inovasi	mojopurno, Kab. Madiun	Wungu	Mojopurno
21-04-2022	Suliono	Kepala Desa Tulungrejo	Keuangan	#BK KAB/KOTA JATIM PUSPA, DESA BERDAYA, dan BUMDesa	Peningkatan PADes Desa Tulungrejo	Dusun Junggo RW 09 Desa Tulungrejo, Kota Batu	Bumiaji	Tulungrejo
21-04-2022	TRI WAHYUNI	Kepala Desa Sewulan	Pemberdayaan Masyarakat dan Desa	#BKD BADAN USAHA MILIK DESA	Penguatan modal BUMDesa untuk inovasi usaha	Bumdes Mesem Guyu, Kab. Madiun	Dagangan	Sewulan
21-04-2022	RYSZAL PRASTIYO	Kepala Desa Candimulyo	Pemberdayaan Masyarakat dan Desa	#BKD BADAN USAHA MILIK DESA	Penguatan modal BUMDesa untuk inovasi usaha	Anugrah Mulya, Kab. Madiun	Dolopo	Candimulyo
21-04-2022	PRASTYO EKO CAHYONO	Kepala Desa Sugihwaras	Pemberdayaan Masyarakat dan Desa	#BKD BADAN USAHA MILIK DESA	Penguatan modal BUMDesa untuk inovasi usaha	Karya Utama, Kab. Madiun	Saradan	Sugihwaras
21-04-2022	Yono Wiyanto	Kepala Desa Sukodadi	Pemberdayaan Masyarakat dan Desa	#BKD POSYANDU	Lokus Stunting	Desa Sukodadi, Kab. Probolinggo	Paiton	Sukodadi

Tgl Usul	Pengusul	Profil	Urusan	Usulan	Permasalahan	Alamat	Kecamatan	Kelurahan
21-04-2022	ANANG SUTARYONO,S.Sos (PJ)	Kepala Desa Morang	Pemberdayaan Masyarakat dan Desa	#BKD BADAN USAHA MILIK DESA	Penguatan modal BUMDesa untuk inovasi usaha	morangganti makmur, Kab. Madiun	Kare	Morang
21-04-2022	SUDARMIN	Kepala Desa Gunggungan Kidul	Keuangan	#BKD DESA JATIM PUSPA	Tingkat pendapatan yang rendah dari KPM Graduasi PKH sehingga diperlukan penyangga agar tidak jatuh miskin lagi	Desa Gunggungan Kidul, Kab. Probolinggo	Pakuniran	Gunggungan Kidul
21-04-2022	SUPRIADI	Kepala Desa Krandegan	Pemberdayaan Masyarakat dan Desa	#BKD BADAN USAHA MILIK DESA	Penguatan modal BUMDesa untuk inovasi usaha	Berkah sentosa, Kab. Madiun	Kebon Sari	Krandegan
21-04-2022	NUNUK SRI RAHAYU	Kepala Desa Dolokgede	Keuangan	#BKD DESA JATIM PUSPA	pembangunan ekonomi dan kesejahteraan warga di bidang bisnis ataupun jasa demi meningkatkan taraf hidup masyarakat desa	desa Dolokgede, Kab. Bojonegoro	Tambakrejo	Dolokgede
21-04-2022	Drs.Setiyo Margono	Kepala Desa Sidomulyo	Pemberdayaan Masyarakat dan Desa	#BKD BADAN USAHA MILIK DESA	Penguatan modal BUMDesa untuk inovasi usaha	sido makmur, Kab. Madiun	Sawahen	Sidomulyo
21-04-2022	ANDRIDI	Kepala Desa Kupang	Keuangan	#BKD DESA BERDAYA	dukungan pemerintah dalam pengembangan potensi desa	jalan.PB. sudirman Nomor 25, Kab. Mojokerto	Jetis	Kupang
21-04-2022	SUJARMi	Kepala Desa Sumberbendo	Pemberdayaan Masyarakat dan Desa	#BKD BADAN USAHA MILIK DESA	Penguatan modal BUMDesa untuk inovasi usaha	sumber mulya, Kab. Madiun	Saradan	Sumberbendo
21-04-2022	ARIF WIDODO PRASETYO, S.Pd.	Kepala Desa Gunungsari	Pemberdayaan Masyarakat dan Desa	#BKD BADAN USAHA MILIK DESA	Penguatan modal BUMDesa untuk inovasi usaha	Gunung Maju, Kab. Madiun	Madiun	Gunungsari
21-04-2022	MOH. QOLIB, S. Pd	Kepala Desa Dalegan	Keuangan	#BK KAB/KOTA JATIM PUSPA, DESA BERDAYA, dan BUMDesa	GEDUNG/KANTOR BUMDES MASIH BELUM ADA	Lingkungan Gelora RW 03 Desa Dalegan, Kab. Gresik	Panceng	Dalegan
21-04-2022	Boiran	Kepala Desa Jogodayuh	Pemberdayaan Masyarakat dan Desa	#BKD BADAN USAHA MILIK DESA	Penguatan modal BUMDesa untuk inovasi usaha	Pamenang, Kab. Madiun	Geger	Jogodayuh
21-04-2022	JOKO PRAYITNO	Kepala Desa Duren	Pemberdayaan Masyarakat dan Desa	#BKD BADAN USAHA MILIK DESA	Penguatan modal BUMDesa untuk inovasi usaha	Penguatan modal BUMDesa untuk inovasi usaha, Kab. Madiun	Pilangkenceng	Duren
21-04-2022	BAPPEDA Kab. Madiun	Bappeda Kab/Kota	Pemberdayaan Masyarakat dan Desa	#BP FASILITASI ASET DESA	Pentausahaan aset desa kurang maksimal, perlu adanya bimbingan teknis terkait implementasi aplikasi SIPADES	DPMD Kab Madiun, Kab. Madiun	Seluruh Kecamatan	Seluruh Kelurahan/Desa
21-04-2022	BAPPEDA Kab. Madiun	Bappeda Kab/Kota	Pemberdayaan Masyarakat dan Desa	#BP FASILITASI KAWASAN PERDESAAN	pendampingan dan fasilitasi pembentukan kawasan perdesaan	Dinas Pemberdayaan Masyarakat dan Desa Kab Madiun, Kab. Madiun	Seluruh Kecamatan	Seluruh Kelurahan/Desa
21-04-2022	H. MADENAN	Kepala Desa Kedungpeluk	Keuangan	#BK KAB/KOTA JATIM PUSPA, DESA BERDAYA, dan BUMDesa	pemulihan ekonomi dampak pandemi (pandemi 19)	JL. RAYA KEDUNGPELUK NO.17, Kab. Sidoarjo	Candi	Kedungpeluk

Tgl Usul	Pengusul	Profil	Urusan	Usulan	Permasalahan	Alamat	Kecamatan	Kelurahan
21-04-2022	BAPPEDA Kab. Madiun	Bappeda Kab/Kota	Pemberdayaan Masyarakat dan Desa	#BP FASILITASI ANGGOTA BPD	Perlu penguatan kapasitas BPD agar dapat menjalankan tugas dan fungsinya dengan baik	Dinas Pemberdayaan Masyarakat dan Desa Kab Madiun, Kab. Madiun	Seluruh Kecamatan	Seluruh Kelurahan/Desa
21-04-2022	BAPPEDA Kab. Madiun	Bappeda Kab/Kota	Pemberdayaan Masyarakat dan Desa	#BP FASILITASI PEMANFAATAN TTG	Pemahaman yang kurang akan implementasi fasilitasi pemanfaatan dan pendayagunaan TTG Desa	Dinas Pemberdayaan Masyarakat dan Desa Kab Madiun, Kab. Madiun	Seluruh Kecamatan	Seluruh Kelurahan/Desa
21-04-2022	BAPPEDA Kab. Madiun	Bappeda Kab/Kota	Pemberdayaan Masyarakat dan Desa	#BP FASILITASI APARATUR PEMERINTAH DESA	Perlu penguatan kapasitas perangkat Desa agar dapat menjalankan tugas dan fungsinya dengan baik	Dinas Pemberdayaan Masyarakat dan Desa Kab Madiun, Kab. Madiun	Seluruh Kecamatan	Seluruh Kelurahan/Desa
21-04-2022	SUHARTO	Kepala Desa Geneng	Keuangan	#BK KAB/KOTA JATIM PUSPA, DESA BERDAYA, dan BUMDesa	Banyaknya KPM yang membutuhkan Bantuan Modal.	Desa Geneng, Kab. Bojonegoro	Margomulyo	Geneng
21-04-2022	kades tokelan	Kepala Desa Tokelan	Pemberdayaan Masyarakat dan Desa	#BKD BADAN USAHA MILIK DESA	Pengembangan Usaha Perdagangan /Toserba	Dusun Krajan Rt 03/Rw 01, Kab. Situbondo	Panji	Tokelan
21-04-2022	DIDIT PRASETYO	Kepala Desa Sidorejo	Pemberdayaan Masyarakat dan Desa	#BKD SARANA OLAHRAGA	Sarana Olahraga kurang memadai	sidorejo, Kab. Madiun	Kebon Sari	Sidorejo
21-04-2022	SUNGKONO.S.Sos	Kepala Desa Kepel	Pemberdayaan Masyarakat dan Desa	#BKD AKSES LOKASI DESA WISATA	Akses lokasi desa wisata kurang memadai	kepel, Kab. Madiun	Kare	Kepel
21-04-2022	SUPAR	Kepala Desa Ranuagung	Keuangan	#BKD DESA JATIM PUSPA	Tingkat pendapatan yang rendah dari KPM Graduasi PKH sehingga diperlukan penyangga agar tidak jatuh miskin lagi	Desa Ranuagung, Kab. Probolinggo	Tiris	Ranuagung
21-04-2022	HARTOYO	Kepala Desa Kedungkendo	Pemberdayaan Masyarakat dan Desa	#BP FASILITASI KAWASAN PERDESAAN	BANTUAN REHAB LAPANGAN SEPAK BOLA	DESA KEDUNGKENDO, Kab. Sidoarjo	Candi	Kedungkendo
21-04-2022	USMAN	Kepala Desa Sumberkedawung	Keuangan	#BKD DESA BERDAYA	peningkatan perekonomian masyarakat desa mandiri melalui program desa berdaya	Desa Sumberkedawung, Kab. Probolinggo	Leces	Sumberkedawung
21-04-2022	MISBAHUL MUNIR	Kepala Desa Kedungrejoso	Keuangan	#BKD DESA BERDAYA	Peningkatan Ekonomi masyarakat untuk desa mandiri melalui program desa berdaya	Desa Kedungrejoso, Kab. Probolinggo	Kotaanyar	Kedungrejoso
21-04-2022	BARNO	Kepala Desa Bedagung	Pemberdayaan Masyarakat dan Desa	#BP FASILITASI PENGELOLAAN KEUANGAN DESA	Bantuan Program Desa Berdaya Untuk Desa Bedagung Kecamatan Panekan Kabupaten Magetan	Jl. Lawu Nomor 01 RT. 01 RW. 01, Kab. Magetan	Panekan	Bedagung
21-04-2022	Satrawi, SE	Kepala Desa Sumberlele	Keuangan	#BKD DESA BERDAYA	Peningkatan Ekonomi Masyarakat Desa Mandiri melalui program Desa Berdaya	Desa Sumberlele, Kab. Probolinggo	Kraksaan	Sumberlele
21-04-2022	BAPPEDA Kab. Tuban	Bappeda Kab/Kota	Keuangan	#BK TMMMD	Untuk mendampingi Program TMMMD di Kabupaten Tuban	Desa Pugoh Kecamatan Bancar, Kab. Tuban	Seluruh Kecamatan	Seluruh Kelurahan/Desa

Tgl Usul	Pengusul	Profil	Urusan	Usulan	Permasalahan	Alamat	Kecamatan	Kelurahan
21-04-2022	Muchammad Chusen	Kepala Desa Janti	Keuangan	#BKD DESA BERDAYA	Penghasilan masyarakat menurun akibat pandemi covid-19 sehingga dibutuhkan sebuah usaha yang bisa mendongkrak penghasilan/perekonomian masyarakat	Desa Janti, Kab. Sidoarjo	Waru	Janti
21-04-2022	ZAINUL ABIDIN	Kepala Desa Berbek	Keuangan	#BKD DESA BERDAYA	Pengadaan Perahu untuk wisata Air	Jalan Brigjen Katamsa RT 001 RW 002, Kab. Sidoarjo	Waru	Berbek

BAB III

TUJUAN DAN SASARAN PERANGKAT DAERAH

3.1 Telaahan Terhadap Kebijakan Nasional

Sebagaimana Undang – undang Nomor 23 tahun 2014 bahwa untuk penyelenggaraan urusan pemerintahan konkuren (wajib dan pilihan) yang dilaksanakan oleh perangkat daerah diwadahi dalam kelembagaan dinas daerah. Sedangkan kelembagaan badan daerah adalah untuk melaksanakan fungsi penunjang urusan pemerintahan meliputi perencanaan, keuangan, kepegawaian serta pendidikan dan pelatihan, penelitian dan pengembangan serta fungsi lain sesuai peraturan perundang-undangan.

Urusan pemberdayaan masyarakat dan desa sesuai dengan UU 23 tahun 2014, pasal 12, point g, merupakan urusan pemerintahan wajib yang tidak terkait dengan pelayanan dasar. Fasilitasi Pembangunan dan Pemberdayaan Masyarakat Desa merupakan satu kesatuan (i) Tata Kelola Pemerintahan Desa, (ii) Tata Kelola Lembaga Kemasyarakatan dan (iii) Tata Kelola ekonomi dan lingkungan, adapun Lokus Pemberdayaan masyarakat desa adalah desa.

Desa yang beberapa dekade menjadi obyek pembangunan, dengan lahirnya Undang-Undang Nomor 6 Tahun 2014 tentang Desa menjadi memiliki banyak keistimewaan sebagai subyek pembangunan. Alokasi Dana Desa dan dana desa yang bersumber dari APBN menjadi salah satu sumber APBDesa yang menjanjikan Bergeraknya roda pembangunan dan pemberdayaan masyarakat di desa menjadi lebih aktif dan dinamis. Kewenangan kepala desa dan perangkat desa yang diimbangi dengan perolehan gaji serta penghasilan tetap yang diatur dalam undang – undang desa diharapkan mampu meningkatkan kesejahteraan para pamong desa ini sehingga dapat lebih fokus bekerja dalam melayani masyarakatnya. Kewenangan dan alokasi dana yang besar yang diamanatkan UU Desa itu, tidak ada satu pasal pun yang mengisyaratkan monopoli kebijakan Kepala Desa, Kepala Desa akan

memikul tanggung jawab yang lebih besar untuk mempertanggungjawabkan semua kewenangan dan pengelolaan dana dimaksud.

Undang – undang Desa membuka ruang selebar – lebarnya bagi desa untuk meningkatkan kesejahteraan masyarakatnya, tidak hanya dana dan kewenangan kepala desa yang istimewa, tetapi undang – undang ini melengkapi dengan pengaturan penguatan kapasitas masyarakat desa dan pembangunan desa melalui pilar-pilar lembaga kemasyarakatan di desa, lembaga ekonomi desa dan peluang kerjasama antar desa, sehingga memungkinkan desa untuk terbuka berkembang lebih pesat secara bersama.

Undang – undang Desa Nomor 6 Tahun 2014 dapat menjadi pilihan yang sangat partisipatif mengedepankan desa. Desa sebagai ujung tombak pemerintahan terbawah memiliki otonomi dalam mengatur pembangunan untuk mensejahterakan rakyatnya. Akan tetapi dalam pelaksanaannya harus diawasi agar tidak terjadi penyimpangan dan penyalahgunaan wewenang. Badan Permusyawaratan Desa sebagai unsur pemerintahan Desa harus bisa menjalankan tugas dan fungsinya sesuai amanat Undang – Undang agar Kepala Desa tidak terjebak dalam jeratan hukum. Masyarakat desa diharapkan juga ikut mengawasi dan mengambil peran aktif melalui musyawarah desa agar pelaksanaan pembangunan bisa benar – benar efektif dan tepat sasaran serta dilakukan secara transparan dan akuntabel. Kewenangan dalam bimbingan dan pengawasan melekat pada Pemerintah, Pemerintah daerah Provinsi maupun Pemerintah Daerah Kabupaten/Kota, hal ini menjadikan organisasi perangkat daerah yang menangani urusan konkuren terkait dengan desa menjadi penting.

Rencana Kerja Dinas Pemberdayaan Masyarakat Provinsi Jawa Timur berpedoman pada Rencana Strategis Dinas Pemberdayaan Masyarakat dengan mengacu pada Rencana Kerja Pemerintah (RKP) dan Rencana Kerja Pemerintah Daerah (RKPD) Provinsi Jawa Timur Tahun 2023. Prioritas Nasional dan Program Prioritas RKP Tahun 2023 lebih terfokus dengan Rancangan Tema “PENINGKATAN PRODUKTIVITAS UNTUK TRANSFORMASI EKONOMI YANG INKLUSIF

DAN BERKELANJUTAN” dengan prioritas nasional :

1. Memperkuat ketahanan ekonomi untuk pertumbuhan berkualitas dan berkeadilan;
2. Mengembangkan wilayah untuk mengurangi kesenjangan dan menjamin pemerataan;
3. Meningkatkan SDM yang berkualitas dan berdaya saing;
4. Revolusi mental dan pembangunan kebudayaan;
5. Memperkuat infrastruktur untuk mendukung pengembangan ekonomi dan pelayanan dasar;
6. Membangun lingkungan hidup, meningkatkan ketahanan bencana dan perubahan iklim;
7. Memperkuat stabilitas polhukhankam dan transformasi pelayanan publik.

Seiring dengan prioritas nasional dalam RKP 2023, maka prioritas Tema Rancangan RKPD Tahun 2023, yaitu **“PENINGKATAN DAN PEMERATAAN KUALITAS SUMBER DAYA MANUSIA SERTA TRANSFORMASI EKONOMI YANG INKLUSIF DAN BERKELANJUTAN UNTUK Mendukung Daya Saing Daerah dalam Menyambut Era Industry Perdagangan dan Jasa Berbasis Agro”**, dengan prioritas pembangunan Jawa Timur tahun 2023 adalah :

8. Pemulihan ekonomi kerakyatan melalui peningkatan nilai tambah sector sekunder dan pariwisata;
9. Penguatan Konektivitas antar wilayah dalam upaya pemerataan hasil pembangunan serta peningkatan layanan infrastruktur;
10. Peningkatan kualitas pendidikan, kesehatan, produktivitas dan daya saing ketenagakerjaan, serta pengentasan kemiskinan;
11. Peningkatkan kepedulian sosial dan pelestarian nilai – nilai budaya lokal;
12. Peningkatan kemandirian pangan dan pengelolaan sumber daya energi;
13. Peningkatan ketahanan bencana dan kualitas lingkungan hidup;
14. Peningkatan ketentraman, ketertiban umum dan peningkatan kualitas pelayanan publik bagi masyarakat di Jawa Timur.

Berdasarkan prioritas RKP dan RKPD Provinsi Jawa Timur

Tahun 2023, maka Dinas Pemberdayaan Masyarakat dan Desa Provinsi Jawa Timur sinergis mendukung pencapaian kinerja dalam *Prioritas Nasional Ketiga* yaitu Meningkatkan SDM berkualitas dan berdaya saing. Sinkronisasi dengan Prioritas Provinsi Jawa Timur, Dinas Pemberdayaan Masyarakat dan Desa Provinsi Jawa Timur mensupport kinerja sosial pada prioritas ke 3 yaitu Peningkatan kualitas pendidikan, kesehatan, produktivitas dan daya saing ketenagakerjaan, serta pengentasan kemiskinan. Adapun Program Prioritas Perangkat Daerah yang mensupport pencapaian prioritas Provinsi Jawa Timur dan Prioritas Nasional adalah Program Administrasi Pemerintahan Desa dengan kegiatan prioritas Pembinaan dan Pengawasan Penyelenggaraan Pemerintahan Desa serta pada Sub Kegiatan Pelaksanaan Penugasan Urusan/Kewenangan Provinsi yang Dilaksanakan oleh Desa dan Pembinaan dan Pengawasan Penetapan Pengaturan BUM Desa Kabupaten/Kota dan Lembaga Kerjasama antar Desa.

Mengacu pada Prioritas Nasional dan Provinsi Jawa Timur dalam RKP dan RKPD Tahun 2023, maka Arah kebijakan Dinas Pemberdayaan Masyarakat dan Desa Tahun 2023 adalah :

1. Memfasilitasi peningkatan kualitas pelayanan publik, tata kelola administrasi pemerintahan desa;
2. Memfasilitasi kerjasama antar desa dan atau pihak lain dalam upaya peningkatan ekonomi dan penguatan desa;
3. Memfasilitasi peningkatan pencatatan data dan informasi pelaksanaan pembangunan dan pemberdayaan masyarakat dalam tata kelola pemerintahan desa;
4. Memfasilitasi peningkatan lembaga kemasyarakatan dalam pengelolaan pembangunan desa.

3.2 Tujuan dan Sasaran Renja Perangkat Daerah

Berpedoman pada Rencana Strategis (RENSTRA) Dinas Pemberdayaan Masyarakat dan Desa Provinsi Jawa Timur Tahun 2019 – 2024, dimana dokumen tersebut merupakan bentuk pelaksanaan teknis dari Visi dan misi yang tertuang dalam RPJMD Provinsi Jawa Timur Tahun 2019 – 2024. Dinas Pemberdayaan

Masyarakat dan Desa Provinsi Jawa Timur memiliki tujuan organisasi yaitu : Meningkatnya Pemberdayaan Masyarakat dalam upaya penanggulangan kemiskinan di Jawa Timur

Sasaran strategis yang ingin dicapai dalam jangka menengah pembangunan Tahun 2019 – 2024 adalah :

1. Meningkatnya akuntabilitas kinerja perangkat daerah;
2. Meningkatnya Tata Kelola Pemerintahan Desa;
3. Meningkatnya kapasitas lembaga kemasyarakatan desa

Keterkaitan Tujuan dan sasaran strategis Selengkapnya sebagaimana Tabel berikut ini.

Tabel 3.1. Keterkaitan Tujuan dan Sasaran

NO.	TUJUAN	SASARAN
1	Meningkatnya Pemberdayaan Masyarakat dalam upaya penanggulangan kemiskinan di Jawa Timur	Meningkatnya akuntabilitas kinerja perangkat daerah
		Meningkatnya Tata Kelola Pemerintahan Desa
		Meningkatnya kapasitas lembaga kemasyarakatan desa

Dalam rangka mencapai visi, misi daerah, tujuan dan sasaran strategis, telah ditetapkan indikator – indikator sebagai pengukur capaian kinerja yang direncanakan, sehingga dapat diketahui tingkat keberhasilan pencapaian kerjanya, indikator sasaran dimaksud sebagaimana tabel berikut :

Tabel 3.2.

Tujuan, Sasaran dan Indikator Sasaran Jangka Menengah Pelayanan Dinas Pemberdayaan Masyarakat dan Desa Provinsi Jawa Timur

No.	TUJUAN	SASARAN	INDIKATOR SASARAN	TARGET SASARAN	
				TAHUN 2023	TAHUN 2024
1	Meningkatnya Pemberdayaan Masyarakat dalam upaya penanggulangan kemiskinan di Jawa Timur	Meningkatnya akuntabilitas kinerja perangkat daerah	Nilai evaluasi implementasi SAKIP perangkat daerah	85	86
		Meningkatnya Tata Kelola Pemerintahan Desa	Persentase peningkatan status desa	12 %	13 %
		Meningkatnya kapasitas lembaga kemasyarakatan desa	Persentase peningkatan lembaga kemasyarakatan desa dan lembaga adat desa yang aktif	3,65 %	3,82 %

3.3. Program dan Kegiatan

Rencana program dan kegiatan Dinas Pemberdayaan Masyarakat dan Desa Provinsi Jawa Timur pada Tahun 2022, disusun dalam rangka mendukung pencapaian kinerja sosial Pemerintah Provinsi Jawa Timur dan prioritas nasional terkait dengan penurunan persentase penduduk miskin, dengan target penurunan pada tahun 2023 RPJMD 2019 - 2024 adalah pada angka 10,77 – 10,08 %. Adapun program dan kegiatan prioritas dan pendukung yang pada tahun 2023 yang difokuskan pada masyarakat desa di Jawa Timur adalah sebagai berikut :

(1) Program Penunjang Urusan Pemerintahan Daerah Provinsi

- a. Perencanaan, Penganggaran, dan Evaluasi Kinerja Perangkat Daerah;
- b. Administrasi Keuangan Perangkat Daerah;
- c. Administrasi Kepegawaian Perangkat Daerah;
- d. Administrasi Umum Perangkat Daerah;
- e. Pengadaan Barang Milik Daerah Penunjang Urusan Pemerintah Daerah;
- f. Penyediaan Jasa Penunjang Urusan Pemerintahan Daerah;
- g. Pemeliharaan Barang Milik Daerah Penunjang Urusan Pemerintahan Daerah.

(2) Program Penataan Desa

Program ini mendukung pencapaian kinerja sasaran Meningkatnya Tata Kelola Pemerintahan Desa, dengan kegiatan yang dilaksanakan meliputi :

- a. Penatausahaan Penetapan Susunan Kelembagaan, Pengisian Jabatan, dan Masa Jabatan Kepala Desa dan Desa Adat.

(3) Program Peningkatan Kerjasama Desa

Program ini mendukung pencapaian kinerja sasaran Meningkatnya Tata Kelola Pemerintahan Desa, dengan kegiatan dilaksanakan meliputi :

- a. Fasilitasi Kerja Sama antardesa yang Menjadi Kewenangan Provinsi.

(4) Program Administrasi Pemerintahan Desa

Program ini mendukung pencapaian kinerja sasaran Meningkatnya tata kelola pemerintahan desa, adapun kegiatan yang dilaksanakan terdiri dari :

- a. Pembinaan dan Pengawasan Penyelenggaraan Pemerintahan Desa.

(5) Program Pemberdayaan Lembaga Kemasyarakatan, Lembaga Adat Dan Masyarakat Hukum Adat

Program ini mendukung pencapaian kinerja sasaran Meningkatnya kapasitas lembaga kemasyarakatan desa dengan kegiatan yang dilaksanakan meliputi :

- a. Pemberdayaan Lembaga kemasyarakatan yang Bergerak di Bidang Pemberdayaan Desa dan Lembaga Adat Tingkat Daerah Provinsi serta Pemberdayaan Masyarakat Hukum Adat yang Masyarakat Pelakunya Hukum Adat yang Sama Berada di Lintas Daerah Kabupaten/Kota.

Dalam upaya percepatan pengurangan kemiskinan di Jawa Timur, program/kegiatan yang dilaksanakan bukan hanya untuk mengurangi jumlah dan persentase penduduk miskin saja, dengan mengupayakan RTM mover menjadi tidak miskin, tetapi juga harus dapat menjaga agar penduduk yang rentan miskin tidak jatuh kedalam kemiskinan. Untuk meningkatkan kapasitas keberdayaan dan kemandirian masyarakat tersebut, Dinas Pemberdayaan Masyarakat Provinsi Jawa Timur dalam pelaksanaan program/kegiatannya diarahkan pada mengembangkan potensi dan memperkuat kapasitas usaha ekonomi kelompok masyarakat miskin, memperkuat kapasitas lembaga kemasyarakatan desa sebagai salah satu pilar mitra pemerintahan desa dalam memberdayakan masyarakat, dan memperkuat kapasitas pemerintahan desa sehingga dapat menjalankan pengelolaan manajemen pembagunan yang profesional, sehingga pengelolaan sumber pembiayaan pembangunan dapat berorientasi kepada peningkatan kesejahteraan masyarakat dan akuntabel. Selengkapnya rumusan rencana program dan kegiatan Dinas Pemberdayaan Masyarakat

dan Desa Provinsi Jawa Timur Tahun 2023 sebagaimana Matriks berikut :

**TABEL 3.3. RUMUSAN RENCANA PROGRAM DAN KEGIATAN SKPD TAHUN 2023
DAN PRAKIRAAN MAJU TAHUN 2024
DINAS PEMBERDAYAAN MASYARAKAT DAN DESA PROVINSI JAWA TIMUR**

Kode	Urusan/Bidang Urusan Pemerintahan Daerah Dan Program/Kegiatan	Indikator Kinerja Program / Kegiatan	Rencana Tahun 2023				Catatan Penting	Prakiraan Maju Rencana Tahun 2024		Keterangan
			Lokasi	Target Capaian Kinerja	Kebutuhan Dana / Pagu Indikatif	Sumber Dana		Target Capaian Kinerja	Kebutuhan Dana / Pagu Indikatif	
1	2	3	4	5	6	7	8	9	10	11
2.13	Dinas Pemberdayaan Masyarakat dan Desa				43.226.662.000,00	APBD Prov. Jatim			52.147.434.500,00	
2.13.02	PROGRAM PENATAAN DESA	Persentase desa yang di proses penetapan dalam penataan desa		33,33	469.870.000	APBD Prov. Jatim	Subsidi	33,33	469.870.000	
2.13.02.1.01	Penatausahaan Penetapan Susunan Kelembagaan, Pengisian Jabatan, dan Masa Jabatan Kepala Desa dan Desa Adat	Jumlah desa yang direkomendasikan proses penataan desa dan fasilitasi pelayanan pemerintahan desa	Jawa Timur	2	469.870.000			2	469.870.000	
2.13.02.1.01.03	Fasilitasi Kabupaten/Kota dan Desa dalam rangka Penataan Desa	Jumlah Dokumen Hasil Fasilitasi Kabupaten / Kota dan Desa dalam rangka Penataan Desa		2	469.870.000			2	469.870.000	
2.13.03	PROGRAM PENINGKATAN KERJASAMA DESA	Persentase peningkatan kerjasama desa		14,29	789.757.500	APBD Prov. Jatim	Subsidi	14,29	789.757.500	
2.13.03.1.01	Fasilitasi Kerja Sama antardesa yang Menjadi Kewenangan Provinsi	Jumlah kerjasama desa yang dilakukan antar desa dan pihak ketiga	Jawa Timur	2	789.757.500	APBD Prov. Jatim	Subsidi	2	789.757.500	
2.13.03.1.01.02	Fasilitasi Kerja Sama Desa dengan Pihak Ketiga	Jumlah Dokumen Kerja Sama yang Dilaksanakan		1	450.000.000	APBD Prov. Jatim	Subsidi	1	450.000.000	
2.13.03.1.01.03	Fasilitasi Pembangunan Kawasan Perdesaan	Jumlah Dokumen Hasil Fasilitasi Pembangunan Kawasan Perdesaan		1	339.757.500	APBD Prov. Jatim	Subsidi	1	339.757.500	
2.13.04	PROGRAM ADMINISTRASI PEMERINTAHAN DESA	Persentase Desa cepat berkembang		25	10.586.181.500	APBD Prov. Jatim	Subsidi	25	10.586.181.500	
		Persentase desa yang melaksanakan kewenangan provinsi terkait pemberdayaan		7		APBD Prov. Jatim	Subsidi	7		

Kode	Urusan/Bidang Urusan Pemerintahan Daerah Dan Program/Kegiatan	Indikator Kinerja Program / Kegiatan	Rencana Tahun 2023				Catatan Penting	Prakiraan Maju Rencana Tahun 2024		Keterangan
			Lokasi	Target Capaian Kinerja	Kebutuhan Dana / Pagu Indikatif	Sumber Dana		Target Capaian Kinerja	Kebutuhan Dana / Pagu Indikatif	
		usaha ekonomi desa								
2.13.04.1.01	Pembinaan dan Pengawasan Penyelenggaraan Pemerintahan Desa	Jumlah desa yang dibina dalam menjalankan manajemen pemerintahan desa	Jawa Timur	2	10.586.181.500,00	APBD Prov. Jatim	Subsidi	2	10.586.181.500,00	
		Jumlah desa yang tertib penatausahaan keuangan dan aset desa	Jawa Timur	4		APBD Prov. Jatim	Subsidi	4		
		Jumlah Aparatur Pemerintah Desa dan BPD yang meningkat kapasitas SDM	Jawa Timur	120		APBD Prov. Jatim	Subsidi	120		
		Jumlah KPM yang memiliki usaha	Jawa Timur	6.014		APBD Prov. Jatim	Subsidi	6.014		
		Jumlah BUM Desa yang berkembang dan maju di jatim	Jawa Timur	3.222		APBD Prov. Jatim	Subsidi	3.222		
2.13.04.1.01.02	Pembinaan Manajemen Pemerintahan Desa	Jumlah Dokumen Hasil Pembinaan Manajemen Pemerintahan Desa		2	165.000.000	APBD Prov. Jatim	Subsidi	2	165.000.000	
2.13.04.1.01.04	Fasilitasi Penyusunan, Perencanaan, Pelaksanaan dan Pengawasan Pembangunan Desa	Jumlah Dokumen hasil Fasilitasi Penyusunan, Perencanaan, Pelaksanaan dan Pengawasan Pembangunan Desa		800	130.000.000	APBD Prov. Jatim	Subsidi	900	130.000.000	
2.13.04.1.01.05	Fasilitasi Pengelolaan Keuangan Desa	Jumlah Dokumen Hasil Terlaksananya Fasilitasi Pengelolaan Keuangan Desa		300	300.000.000	APBD Prov. Jatim	Subsidi	450	300.000.000	
2.13.04.1.01.06	Fasilitasi Pengelolaan Aset Desa	Jumlah Dokumen Hasil Fasilitasi Pengelolaan Aset Desa		300	500.000.000	APBD Prov. Jatim	Subsidi	450	500.000.000	

Kode	Urusan/Bidang Urusan Pemerintahan Daerah Dan Program/Kegiatan	Indikator Kinerja Program / Kegiatan	Rencana Tahun 2023				Catatan Penting	Prakiraan Maju Rencana Tahun 2024		Keterangan
			Lokasi	Target Capaian Kinerja	Kebutuhan Dana / Pagu Indikatif	Sumber Dana		Target Capaian Kinerja	Kebutuhan Dana / Pagu Indikatif	
2.13.04.1.01.08	Fasilitasi Evaluasi Perkembangan Desa serta Lomba Desa dan Kelurahan	Jumlah Dokumen Hasil Evaluasi Perkembangan Desa serta Lomba Desa dan Kelurahan		2.350	800.000.000	APBD Prov. Jatim	Subsidi	2400	800.000.000	
2.13.04.1.01.09	Fasilitasi Pelaksanaan Profil Desa dan Kelurahan	Jumlah Dokumen Hasil Fasilitasi Pelaksanaan Profil Desa dan Kelurahan		8.300	70.000.000	APBD Prov. Jatim	Subsidi	8501	70.000.000	
2.13.04.1.01.10	Pembinaan Aparatur Pemerintah Desa	jumlah Aparatur Pemerintah Desa yang Dibina	Jawa Timur	400	400.000.000,00	APBD Prov. Jatim	Subsidi	450	400.000.000,00	
2.13.04.1.01.11	Pembinaan Peningkatan Kapasitas Anggota BPD	Jumlah orang yang Mengikuti Pembinaan Peningkatan Kapasitas Anggota BPD		400	325.437.500	APBD Prov. Jatim	Subsidi	450	325.437.500	
2.13.04.1.01.13	Pelaksanaan Penugasan Urusan/Kewenangan Provinsi yang Dilaksanakan oleh Desa	Jumlah Dokumen Hasil Penugasan Urusan / Kewenangan Provinsi yang Dilaksanakan oleh Desa		152	4.395.754.000	APBD Prov. Jatim	Subsidi	152	4.395.754.000	
2.13.04.1.01.15	Pembinaan dan Pengawasan Penetapan Pengaturan BUM Desa Kabupaten / Kota dan Lembaga Kerjasama antar Desa	Jumlah Dokumen Hasil Pembinaan dan Pengawasan Penetapan Pengaturan BUM Desa Kabupaten/Kota dan Lembaga Kerja Sama antar Desa		100	3.499.990.000	APBD Prov. Jatim	Subsidi	100	3.499.990.000	
2.13.05	PROGRAM PEMBERDAYAAN LEMBAGA KEMASYARAKATAN, LEMBAGA ADAT DAN MASYARAKAT HUKUM ADAT	Persentase lembaga kemasyarakatan desa dan lembaga adat desa yang aktif		3,86	6.504.775.000	APBD Prov. Jatim	Subsidi	3,86	6.504.775.000	
		Persentase produk unggulan UEM		4		APBD Prov. Jatim	Subsidi	4		

Kode	Urusan/Bidang Urusan Pemerintahan Daerah Dan Program/Kegiatan	Indikator Kinerja Program / Kegiatan	Rencana Tahun 2023				Catatan Penting	Prakiraan Maju Rencana Tahun 2024		Keterangan
			Lokasi	Target Capaian Kinerja	Kebutuhan Dana / Pagu Indikatif	Sumber Dana		Target Capaian Kinerja	Kebutuhan Dana / Pagu Indikatif	
		Jumlah lembaga pengelola TTG yang aktif		5		APBD Prov. Jatim	Subsidi	5		
2.13.05.1.01	Pemberdayaan Lembaga kemasyarakatan yang Bergerak di Bidang Pemberdayaan Desa dan Lembaga Adat Tingkat Daerah Provinsi serta Pemberdayaan Masyarakat Hukum Adat yang Masyarakat Pelakunya Hukum Adat yang Sama Berada di Lintas Daerah Kabupaten/Kota	Jumlah lembaga kemasyarakatan desa dan lembaga adat desa yang difasilitasi	Jawa Timur	70	6.504.775.000	APBD Prov. Jatim	Subsidi	70	6.504.775.000	
		Jumlah kader yang terlatih dalam penanganan trantib, siaga bencana dan narkoba	Jawa Timur	100		APBD Prov. Jatim	Subsidi	100		
		Jumlah kader pkk yang meningkat kapasitas SDM	Jawa Timur	700		APBD Prov. Jatim	Subsidi	700		
		Jumlah produk UEM yang difasilitasi pemasaran online/pihak ketiga	Jawa Timur	40		APBD Prov. Jatim	Subsidi	40		
		Jumlah lembaga pengelola TTG yang difasilitasi	Jawa Timur	10		APBD Prov. Jatim	Subsidi	10		
2.13.05.1.01.01	Identifikasi dan Inventarisasi Masyarakat Hukum Adat	Jumlah Dokumen Hasil Identifikasi dan Inventarisasi Masyarakat Hukum Adat		1	104.887.500	APBD Prov. Jatim	Subsidi	1	104.887.500	
2.13.05.1.01.02	Fasilitasi Penataan, Pemberdayaan dan Pendayagunaan Kelembagaan Lembaga Kemasyarakatan Desa/Kelurahan (RT, RW, PKK, Posyandu, LPM, dan Karang Taruna), Lembaga	Jumlah Dokumen Hasil Penataan, Pemberdayaan dan Pendayagunaan Kelembagaan Lembaga Kemasyarakatan Desa / Kelurahan (RT, RW, PKK, Posyandu, LPM, dan Karang Taruna), Lembaga		20	380.000.000	APBD Prov. Jatim	Subsidi	20	380.000.000	

Kode	Urusan/Bidang Urusan Pemerintahan Daerah Dan Program/Kegiatan	Indikator Kinerja Program / Kegiatan	Rencana Tahun 2023				Catatan Penting	Prakiraan Maju Rencana Tahun 2024		Keterangan
			Lokasi	Target Capaian Kinerja	Kebutuhan Dana / Pagu Indikatif	Sumber Dana		Target Capaian Kinerja	Kebutuhan Dana / Pagu Indikatif	
	Adat Desa/Kelurahan dan Masyarakat Hukum Adat	Adat Desa/Kelurahan dan Masyarakat Hukum Adat								
2.13.05.1.01.03	Peningkatan Kapasitas Kelembagaan Lembaga Kemasyarakatan Desa/Kelurahan (RT, RW, PKK, Posyandu, LPM, dan Karang Taruna), Lembaga Adat Desa/Kelurahan dan Masyarakat Hukum Adat	Jumlah Lembaga Kemasyarakatan Desa/Kelurahan (RT, RW, PKK, Posyandu, LPM, dan Karang Taruna), Lembaga Adat Desa/Kelurahan dan Masyarakat Hukum Adat yang Ditingkatkan Kapasitas kelembagaannya		15	450.000.000	APBD Prov. Jatim	Subsidi	15	450.000.000	
2.13.05.1.01.05	Fasilitasi Pengembangan Usaha Ekonomi Masyarakat dan Pemerintah Desa dalam Meningkatkan Pendapatan Asli Desa	Jumlah Dokumen Hasil Fasilitasi Pengembangan Usaha Ekonomi Masyarakat dan Pemerintah Desa dalam Meningkatkan Pendapatan Asli Desa		10	1.100.000.000	APBD Prov. Jatim	Subsidi	12	1.100.000.000	
2.13.05.1.01.06	Fasilitasi Pemerintah Desa dalam Pemanfaatan Teknologi Tepat Guna	Jumlah Laporan Hasil Fasilitasi Pemerintah Desa dalam Pemanfaatan Teknologi Tepat Guna		7	499.887.500	APBD Prov. Jatim	Subsidi	7	499.887.500	
2.13.05.1.01.07	Fasilitasi Bulan Bhakti Gotong Royong Masyarakat	Jumlah Laporan Hasil Fasilitasi Bulan Bhakti Gotong Royong Masyarakat		38	520.000.000			38	520.000.000	
2.13.05.1.01.08	Fasilitasi Penyelenggaraan Ketentraman, Ketertiban dan Perlindungan Masyarakat Desa	Jumlah Dokumen Hasil Fasilitasi Penyelenggaraan Ketentraman, Ketertiban dan Perlindungan Masyarakat Desa		4	450.000.000	APBD Prov. Jatim	Subsidi	6	450.000.000	

Kode	Urusan/Bidang Urusan Pemerintahan Daerah Dan Program/Kegiatan	Indikator Kinerja Program / Kegiatan	Rencana Tahun 2023				Catatan Penting	Prakiraan Maju Rencana Tahun 2024		Keterangan
			Lokasi	Target Capaian Kinerja	Kebutuhan Dana / Pagu Indikatif	Sumber Dana		Target Capaian Kinerja	Kebutuhan Dana / Pagu Indikatif	
2.13.05.1.01.09	Fasilitasi Tim Penggerak PKK dalam Penyelenggaraan Gerakan Pemberdayaan Masyarakat dan Kesejahteraan Keluarga	Jumlah Laporan Hasil Fasilitasi Tim Penggerak PKK dalam Penyelenggaraan Gerakan Pemberdayaan Masyarakat dan Kesejahteraan Keluarga		10	3.000.000.000	APBD Prov. Jatim	Subsidi	10	3.000.000.000	
2.13.01	PROGRAM PENUNJANG URUSAN PEMERINTAHAN DAERAH PROVINSI	Persentase indikator program yang tercapai		85	24.876.078.000	APBD Prov. Jatim	Subsidi	85	33.796.850.500	
		Persentase realisasi anggaran		95		APBD Prov. Jatim	Subsidi	95		
		Indeks profesionalitas ASN		70		APBD Prov. Jatim	Subsidi	70		
213.01.1.01	Perencanaan, Penganggaran, dan Evaluasi Kinerja Perangkat Daerah	Jumlah dokumen perencanaan dan anggaran Perangkat Daerah	Jawa Timur	6	428.500.000	APBD Prov. Jatim	Subsidi	7	1.212.707.500	
2.13.01.1.01.01	Penyusunan Dokumen Perencanaan Perangkat Daerah	Jumlah Dokumen Perencanaan Perangkat Daerah		2	228.000.000			3	707.140.000	
2.13.01.1.01.02	Koordinasi dan Penyusunan Dokumen RKA-SKPD	Jumlah Dokumen RKA-SKPD dan Laporan Hasil Koordinasi Penyusunan Dokumen RKA-SKPD		1	5.000.000	APBD Prov. Jatim	Subsidi	1	5.000.000	
2.13.01.1.01.03	Koordinasi dan Penyusunan Dokumen Perubahan RKA-SKPD	Jumlah Dokumen Perubahan RKA-SKPD dan Laporan Hasil Koordinasi Penyusunan Dokumen Perubahan RKA-SKPD		1	5.000.000			1	5.000.000	
2.13.01.1.01.04	Koordinasi dan Penyusunan DPA-SKPD	Jumlah Dokumen DPA-SKPD dan Laporan Hasil Koordinasi Penyusunan Dokumen DPA-SKPD		1	5.000.000	APBD Prov. Jatim	Subsidi	1	5.000.000	

Kode	Urusan/Bidang Urusan Pemerintahan Daerah Dan Program/Kegiatan	Indikator Kinerja Program / Kegiatan	Rencana Tahun 2023				Catatan Penting	Prakiraan Maju Rencana Tahun 2024		Keterangan
			Lokasi	Target Capaian Kinerja	Kebutuhan Dana / Pagu Indikatif	Sumber Dana		Target Capaian Kinerja	Kebutuhan Dana / Pagu Indikatif	
2.13.01.1.01.05	Koordinasi dan Penyusunan Perubahan DPA-SKPD	Jumlah Dokumen Perubahan DPA-SKPD dan Laporan Hasil Koordinasi Penyusunan Dokumen Perubahan DPA-SKPD		1	5.000.000			1	5.000.000	
2.13.01.1.01.06	Koordinasi dan Penyusunan Laporan Capaian Kinerja dan Ikhtisar Realisasi Kinerja SKPD	Jumlah Laporan Capaian Kinerja dan Ikhtisar Realisasi Kinerja SKPD dan Laporan Hasil Koordinasi Penyusunan Laporan Capaian Kinerja dan Ikhtisar Realisasi Kinerja SKPD		4	100.000.000			4	131.997.500	
2.13.01.1.01.07	Evaluasi Kinerja Perangkat Daerah	Jumlah Laporan Evaluasi Kinerja Perangkat Daerah		4	80.500.000			4	353.570.000	
2.13.01.1.02	Administrasi Keuangan Perangkat Daerah	Jumlah laporan Pertanggungjawaban keuangan	Jawa Timur	12	20.409.998.000	APBD Prov. Jatim	Subsidi	12	22.786.347.000	
2.13.01.1.02.01	Penyediaan Gaji dan Tunjangan ASN	Jumlah Orang yang Menerima Gaji dan Tunjangan ASN		74	19.428.568.000	APBD Prov. Jatim	Subsidi	70	21.524.000.000	
2.13.01.1.02.03	Pelaksanaan Penatausahaan dan Pengujian / Verifikasi Keuangan SKPD	Jumlah Dokumen Penatausahaan dan Pengujian / Verifikasi Keuangan SKPD		12	751.430.000	APBD Prov. Jatim	Subsidi	12	1.030.000.000	
2.13.01.1.02.04	Koordinasi dan Pelaksanaan Akuntansi SKPD	Jumlah Dokumen Hasil Koordinasi dan Pelaksanaan Akuntansi SKPD		12	43.000.000	APBD Prov. Jatim	Subsidi	12	43.439.000	
2.13.01.1.02.05	Koordinasi dan Penyusunan Laporan Keuangan Akhir Tahun SKPD	Jumlah Laporan Keuangan Akhir Tahun SKPD dan Laporan Hasil Koordinasi Penyusunan Laporan Keuangan Akhir Tahun SKPD		2	37.000.000	APBD Prov. Jatim	Subsidi	2	37.377.000	

Kode	Urusan/Bidang Urusan Pemerintahan Daerah Dan Program/Kegiatan	Indikator Kinerja Program / Kegiatan	Rencana Tahun 2023				Catatan Penting	Prakiraan Maju Rencana Tahun 2024		Keterangan
			Lokasi	Target Capaian Kinerja	Kebutuhan Dana / Pagu Indikatif	Sumber Dana		Target Capaian Kinerja	Kebutuhan Dana / Pagu Indikatif	
2.13.01.1.02.06	Pengelolaan dan Penyiapan Bahan Tanggapan Pemeriksaan	Jumlah Dokumen Bahan Tanggapan Pemeriksaan dan Tindak Lanjut Pemeriksaan		1	58.000.000	APBD Prov. Jatim	Subsidi	1	58.592.000	
2.13.01.1.02.07	Koordinasi dan Penyusunan Laporan Keuangan Bulanan / Triwulanan/Semesteran SKPD	Jumlah Laporan Keuangan Bulanan/ Triwulanan / Semesteran SKPD dan Laporan Koordinasi Penyusunan Laporan Keuangan Bulanan / Triwulanan/Semesteran SKPD		10	64.000.000	APBD Prov. Jatim	Subsidi	10	64.653.000	
2.13.01.1.02.08	Penyusunan Pelaporan dan Analisis Prognosis Realisasi Anggaran	Jumlah Dokumen Pelaporan dan Analisis Prognosis Realisasi Anggaran		1	28.000.000	APBD Prov. Jatim	Subsidi	1	28.286.000	
2.13.01.1.05	Administrasi Kepegawaian Perangkat Daerah	Jumlah dokumen ketatausahaan dan kepegawaian	Jawa Timur	5	2.882.856.800			5	3.299.114.000	
2.13.01.1.05.02	Pengadaan Pakaian Dinas Beserta Atribut Kelengkapannya	Jumlah Paket Pakaian Dinas Beserta Atribut Kelengkapannya		-	-	APBD Prov. Jatim	Subsidi	1	178.593.000	
2.13.01.1.05.03	Pendataan dan Pengolahan Administrasi Kepegawaian	Jumlah Dokumen Pendataan dan Pengolahan Administrasi Kepegawaian		4	2.882.856.800			4	3.120.521.000	
2.13.01.1.05.09	Pendidikan dan Pelatihan Pegawai Berdasarkan Tugas dan Fungsi	Jumlah Pegawai Berdasarkan Tugas dan Fungsi yang Mengikuti Pendidikan dan Pelatihan		0		APBD Prov. Jatim	Subsidi	0		
2.13.01.1.06	Administrasi Umum Perangkat Daerah	Jumlah Administrasi Umum	Jawa Timur	1	198.500.000			1	720.874.000	

Kode	Urusan/Bidang Urusan Pemerintahan Daerah Dan Program/Kegiatan	Indikator Kinerja Program / Kegiatan	Rencana Tahun 2023				Catatan Penting	Prakiraan Maju Rencana Tahun 2024		Keterangan
			Lokasi	Target Capaian Kinerja	Kebutuhan Dana / Pagu Indikatif	Sumber Dana		Target Capaian Kinerja	Kebutuhan Dana / Pagu Indikatif	
2.13.01.1.06.01	Penyediaan Komponen Instalasi Listrik / Penerangan Bangunan Kantor	Jumlah Paket Komponen Instalasi Listrik / Penerangan Bangunan Kantor yang Disediakan		1	20.000.000	APBD Prov. Jatim	Subsidi	1	34.473.000	
2.13.01.1.06.02	Penyediaan Peralatan dan Perlengkapan Kantor	Jumlah Paket Peralatan dan Perlengkapan Kantor yang Disediakan		1	35.000.000			1	111.528.000	
2.13.01.1.06.03	Penyediaan Peralatan Rumah Tangga	Jumlah Paket Peralatan Rumah Tangga yang Disediakan		1	30.000.000			1	135.100.000	
2.13.01.1.06.05	Penyediaan Barang Cetak dan Penggandaan	Jumlah Paket Barang Cetak dan Penggandaan yang Disediakan		1	56.000.000			1	339.000.000	
2.13.01.1.06.07	Penyediaan Bahan/Material	Jumlah Paket Bahan/Material yang Disediakan		1	52.500.000			1	50.773.000	
2.13.01.1.06.10	Penatausahaan Arsip Dinamis pada SKPD	Jumlah Dokumen Penatausahaan Arsip Dinamis pada SKPD		-	5.000.000	APBD Prov. Jatim	Subsidi	3	50.000.000	
2.13.01.1.07	Pengadaan Barang Milik Daerah Penunjang Urusan Pemerintah Daerah	Jumlah Pengadaan Barang Milik Daerah Penunjang Urusan Pemerintah Daerah	Jawa Timur	1	10.000.000	APBD Prov. Jatim	Subsidi	1	2.003.542.000	
2.13.01.1.07.02	Pengadaan Kendaraan Dinas Operasional atau Lapangan	Jumlah Unit Kendaraan Dinas Operasional atau Lapangan yang Disediakan		-		APBD Prov. Jatim	Subsidi	0		
2.13.01.1.07.03	Pengadaan Alat Besar	Jumlah Unit Alat Besar yang Disediakan		-	-	APBD Prov. Jatim	Subsidi	0	0	
2.13.01.1.07.04	Pengadaan Alat Angkutan Darat Tak Bermotor	Jumlah Unit Alat Angkutan Darat Tak Bermotor yang Disediakan		-	-	APBD Prov. Jatim	Subsidi	0	0	
2.13.01.1.07.05	Pengadaan Mebel	Jumlah Paket Mebel yang Disediakan		-	-	APBD Prov. Jatim	Subsidi	1	1.950.000.000	

Kode	Urusan/Bidang Urusan Pemerintahan Daerah Dan Program/Kegiatan	Indikator Kinerja Program / Kegiatan	Rencana Tahun 2023				Catatan Penting	Prakiraan Maju Rencana Tahun 2024		Keterangan
			Lokasi	Target Capaian Kinerja	Kebutuhan Dana / Pagu Indikatif	Sumber Dana		Target Capaian Kinerja	Kebutuhan Dana / Pagu Indikatif	
2.13.01.1.07.06	Pengadaan Peralatan dan Mesin Lainnya	Jumlah Unit Peralatan dan Mesin Lainnya yang Disediakan		1	10.000.000	APBD Prov. Jatim	Subsidi	1	53.542.000	
2.13.01.1.07.07	Pengadaan Aset Tetap Lainnya	Jumlah Unit Aset Tetap Lainnya yang Disediakan		0	0			0		
2.13.01.1.07.08	Pengadaan Aset Tak Berwujud	Jumlah Unit Aset Tak Berwujud yang Disediakan		0	0			0		
2.13.01.1.07.10	Pengadaan Sarana dan Prasarana Gedung Kantor atau Bangunan Lainnya	Jumlah Unit Sarana dan Prasarana Gedung Kantor atau Bangunan Lainnya yang Disediakan		0	0			0	0	
2.13.01.1.08	Penyediaan Jasa Penunjang Urusan Pemerintahan Daerah	Jumlah Penyediaan Jasa Penunjang Urusan Pemerintahan Daerah	Jawa Timur	1	795.600.000			1	3.091.321.000	
2.13.01.1.08.02	Penyediaan Jasa Komunikasi, Sumber Daya Air dan Listrik	Jumlah Laporan Penyediaan Jasa Komunikasi, Sumber Daya Air dan Listrik yang Disediakan		12	410.000.000			12	806.443.000	
2.13.01.1.08.03	Penyediaan Jasa Peralatan dan Perlengkapan Kantor	Jumlah Laporan Penyediaan Jasa Peralatan dan Perlengkapan Kantor yang Disediakan		0	-			1	60.879.000	
2.13.01.1.08.04	Penyediaan Jasa Pelayanan Umum Kantor	Jumlah Laporan Penyediaan Jasa Pelayanan Umum Kantor yang Disediakan		1	385.600.000			1	2.223.999.000	
2.13.01.1.09	Pemeliharaan Barang Milik Daerah Penunjang Urusan Pemerintahan Daerah	Jumlah Penyediaan Barang Milik Daerah Penunjang Urusan Pemerintahan Daerah	Jawa Timur	1	150.623.200			1	682.945.000	

Kode	Urusan/Bidang Urusan Pemerintahan Daerah Dan Program/Kegiatan	Indikator Kinerja Program / Kegiatan	Rencana Tahun 2023				Catatan Penting	Prakiraan Maju Rencana Tahun 2024		Keterangan
			Lokasi	Target Capaian Kinerja	Kebutuhan Dana / Pagu Indikatif	Sumber Dana		Target Capaian Kinerja	Kebutuhan Dana / Pagu Indikatif	
2.13.01.1.09.02	Penyediaan Jasa Pemeliharaan, Biaya Pemeliharaan, Pajak dan Perizinan Kendaraan Dinas Operasional atau Lapangan	Jumlah Kendaraan Dinas Operasional atau Lapangan yang Dipelihara dan Dibayarkan Pajak dan Perizinannya		10	77.500.000			10	429.385.000	
2.13.01.1.09.03	Penyediaan Jasa Pemeliharaan, Biaya Pemeliharaan dan Perizinan Alat Besar	Jumlah Alat Besar yang Dipelihara dan Dibayarkan Perizinannya		0	20.000.000			0		
2.13.01.1.09.06	Pemeliharaan Peralatan dan Mesin Lainnya	Jumlah Peralatan dan Mesin Lainnya yang Dipelihara		2	53.123.200			5	253.560.000	

BAB IV

RENCANA KERJA DAN PENDANAAN PERANGKAT DAERAH

Pada RKPD Pemerintah Provinsi Jawa Timur, Dinas Pemberdayaan Masyarakat dan Desa mendukung pencapaian program pemerintah Provinsi Jawa Timur pada Prioritas 3 yaitu yaitu Peningkatan kualitas pendidikan, kesehatan, produktivitas dan daya saing ketenagakerjaan, serta pengentasan kemiskinan. Adapun Program Prioritas Perangkat Daerah yang mensupport pencapaian prioritas Provinsi Jawa Timur dan Prioritas Nasional ke 3 adalah Program Administrasi Pemerintahan Desa.

4.1. Prioritas Perangkat Daerah yang mendukung prioritas provinsi

Program Dinas Pemberdayaan Masyarakat dan Desa mendukung pencapaian program pemerintah provinsi Jawa Timur pada Prioritas 3 yaitu Peningkatan kualitas pendidikan, kesehatan, produktivitas dan daya saing ketenagakerjaan, serta pengentasan kemiskinan dengan Program Prioritas Program Administrasi Pemerintahan Desa dengan kegiatan prioritas Pembinaan dan Pengawasan Penyelenggaraan Pemerintahan Desa serta pada Sub Kegiatan Pelaksanaan Penugasan Urusan/Kewenangan Provinsi yang Dilaksanakan oleh Desa dan Pembinaan dan Pengawasan Penetapan Pengaturan BUM Desa Kabupaten/Kota dan Lembaga Kerjasama antar Desa.

Tabel 4.1 Program Kegiatan Yang Mendukung Program Prioritas Provinsi dan Program Icon Gubernur Tahun 2023

PRIORITAS PROVINSI	NAWA BHAKTI	PROGRAM ICON	URAIAN KEGIATAN PRIORITAS	PROGRAM NOMENKLATUR	KEGIATAN NOMENKLATUR	SUB KEGIATAN NOMENKLATUR	SUMBER DANA	PAGU ANGGARAN	KETERANGAN
PP-3 Peningkatan kualitas pendidikan, kesehatan, produktivitas dan daya saing ketenagakerjaan, serta pengentasan kemiskinan	Jatim Sejahtera	Jatim Satya	Jatim Puspa	Program Administrasi Pemerintahan Desa	Pembinaan dan Pengawasan Penyelenggaraan Pemerintahan Desa	Pelaksanaan Penugasan Urusan/Kewenangan Provinsi yang Dilaksanakan oleh Desa	APBD	2.395.754.000	
	Jatim Berdaya	Kemitraan UKM dan BUMDesa	BUM Desa	Program Administrasi Pemerintahan Desa	Pembinaan dan Pengawasan Penyelenggaraan Pemerintahan Desa	Pembinaan dan Pengawasan Penetapan Pengaturan BUM Desa Kabupaten/Kota dan Lembaga Kerjasama antar Desa	APBD	3.499.990.000	
			Restorasi Desa	Desa Berdaya	Program Administrasi Pemerintahan Desa	Pembinaan dan Pengawasan Penyelenggaraan Pemerintahan Desa	Pelaksanaan Penugasan Urusan/Kewenangan Provinsi yang Dilaksanakan oleh Desa	APBD	2.000.000.000
		Fasilitasi Kerjasama desa	Program Peningkatan Kerjasama Desa	Fasilitasi Kerja Sama antardesa yang Menjadi Kewenangan Provinsi	Fasilitasi Kerja Sama Desa dengan Pihak Ketiga	APBD	450.000.000		
		Fasilitasi perencanaan pembangunan desa, SAPA DESA	Program Administrasi Pemerintahan Desa	Pembinaan dan Pengawasan Penyelenggaraan Pemerintahan Desa	Fasilitasi Penyusunan, Perencanaan, Pelaksanaan dan Pengawasan Pembangunan Desa	APBD	130.000.000		
		Sistem Administrasi Pemerintahan Desa (Simanis Desa)			Pembinaan Manajemen Pemerintahan Desa		165.000.000		

PRIORITAS PROVINSI	NAWA BHAKTI	PROGRAM ICON	URAIAN KEGIATAN PRIORITAS	PROGRAM NOMENKLATUR	KEGIATAN NOMENKLATUR	SUB KEGIATAN NOMENKLATUR	SUMBER DANA	PAGU ANGGARAN	KETERANGAN
			Peningkatan kapasitas aparatur pemdes			Pembinaan Aparatur Pemerintah Desa	APBD	400.000.000	
			Penguatan lembaga kemasyarakatan desa/kel.	Program Pemberdayaan Lembaga Kemasyarakatan, Lembaga Adat Dan Masyarakat Hukum Adat	Pemberdayaan Lembaga kemasyarakatan yang Bergerak di Bidang Pemberdayaan Desa dan Lembaga Adat Tingkat Daerah Provinsi serta Pemberdayaan Masyarakat Hukum Adat yang Masyarakat Pelakunya Hukum Adat yang Sama Berada di Lintas Daerah Kabupaten/Kota	Fasilitasi Penataan, Pemberdayaan dan Pendayagunaan Kelembagaan Lembaga Kemasyarakatan Desa/Kelurahan (RT, RW, PKK, Posyandu, LPM, dan Karang Taruna), Lembaga Adat Desa/Kelurahan dan Masyarakat Hukum Adat	APBD	380.000.000	
	Jatim Harmoni	Pengakuan masyarakat hukum adat menuju desa adat	Bimtek menuju desa adat	Program Pemberdayaan Lembaga Kemasyarakatan, Lembaga Adat Dan Masyarakat Hukum Adat	Pemberdayaan Lembaga kemasyarakatan yang Bergerak di Bidang Pemberdayaan Desa dan Lembaga Adat Tingkat Daerah Provinsi serta Pemberdayaan Masyarakat Hukum Adat yang Masyarakat Pelakunya Hukum Adat yang Sama Berada di Lintas Daerah Kabupaten/Kota	Identifikasi dan Inventarisasi Masyarakat Hukum Adat		104.887.500	
		Festival Desa	Pelaksanaan Festival Desa			Peningkatan Kapasitas Kelembagaan Lembaga Kemasyarakatan Desa/Kelurahan (RT, RW, PKK, Posyandu, LPM, dan Karang Taruna), Lembaga Adat Desa/Kelurahan dan Masyarakat Hukum Adat		450.000.000	

4.2. Prioritas Perangkat Daerah

Program dan kegiatan prioritas perangkat daerah yang pada tahun 2023 yang difokuskan pada pemberdayaan masyarakat dan desa di Jawa Timur adalah sebagai berikut :

Tabel 4.2 Program Prioritas Perangkat Daerah Tahun 2023

NO	URAIAN KEGIATAN PRIORITAS PERANGKAT DAERAH	PROGRAM NOMENKLATUR	KEGIATAN NOMENKLATUR	SUB KEGIATAN NOMENKLATUR	PAGU ANGGARAN
	Fasilitasi Penataan Desa	Program Penataan Desa	Penatausahaan Penetapan Susunan Kelembagaan, Pengisian Jabatan, dan Masa Jabatan Kepala Desa dan Desa Adat	Fasilitasi Kabupaten/Kota dan Desa dalam rangka Penataan Desa	469.870.000
	Fasilitasi Kerjasama antar desa	Program Peningkatan Kerjasama Desa	Fasilitasi Kerja Sama antardesa yang Menjadi Kewenangan Provinsi	Fasilitasi Pembangunan Kawasan Perdesaan	339.757.500
	Pembinaan Pengelolaan Keuangan Desa	Program Administrasi Pemerintahan Desa	Pembinaan dan Pengawasan Penyelenggaraan Pemerintahan Desa	Fasilitasi Pengelolaan Keuangan Desa	300.000.000
	Pembinaan Pengelolaan Aset Desa			Fasilitasi Pengelolaan Aset Desa	500.000.000
	Sosialisasi dan lomba desa/kelurahan			Fasilitasi Evaluasi Perkembangan Desa serta Lomba Desa dan Kelurahan	800.000.000
	Pelatihan Pemanfaatan Data Profil Desa/Kelurahan			Fasilitasi Pelaksanaan Profil Desa dan Kelurahan	70.000.000
	Pelatihan peningkatan kapasitas BPD			Pembinaan Peningkatan Kapasitas Anggota BPD	325.437.500
	Fasilitasi Lembaga kemasyarakatan	Program Pemberdayaan Lembaga Kemasyarakatan, Lembaga Adat Dan Masyarakat Hukum Adat	Pemberdayaan Lembaga kemasyarakatan yang Bergerak di Bidang Pemberdayaan Desa dan Lembaga Adat Tingkat Daerah Provinsi serta Pemberdayaan Masyarakat Hukum Adat yang Masyarakat Pelakunya Hukum Adat yang Sama Berada di Lintas Daerah Kabupaten/Kota	Fasilitasi Pengembangan Usaha Ekonomi Masyarakat dan Pemerintah Desa dalam Meningkatkan Pendapatan Asli Desa	1.100.000.000
	Belajar berinovasi di desa			Fasilitasi Pemerintah Desa dalam Pemanfaatan Teknologi Tepat Guna	499.887.500
	Bulan Bhakti Gotong Royong Masyarakat (Bbgrm)			Fasilitasi Bulan Bhakti Gotong Royong Masyarakat	520.000.000
	Gerakan bersama masyarakat bersih narkoba (gebyar bersinar)			Fasilitasi Penyelenggaraan Ketentraman, Ketertiban dan Perlindungan Masyarakat Desa	450.000.000
	Tim Penggerak Pemberdayaan Dan Kesejahteraan Keluarga			Fasilitasi Tim Penggerak PKK dalam Penyelenggaraan Gerakan Pemberdayaan Masyarakat dan Kesejahteraan Keluarga	3.000.000.000

BAB V

PENUTUP

Pemberdayaan masyarakat merupakan upaya untuk memandirikan masyarakat melalui perwujudan potensi yang dimiliki, Keberdayaan masyarakat adalah keadaan masyarakat yang berdaya yaitu memiliki kekuasaan, pengetahuan, dan kemampuan dalam memenuhi kebutuhan hidupnya secara fisik, ekonomi maupun sosial untuk menjadi individu dan masyarakat yang mandiri yang mampu memikirkan, memutuskan dan melakukan hal yang tepat dengan pendekatan pembangunan Dari, Oleh dan Untuk individu/masyarakat guna mencapai kesejahteraan masyarakat.

Keberdayaan masyarakat dan desa adalah kemandirian, kemampuan desa dalam ketersediaan dan akses terhadap pelayanan dasar yang mencukupi, infrastruktur yang memadai, aksesibilitas yang tidak sulit, pelayanan umum serta penyelenggaraan pemerintahan yang baik.

Salah satu upaya memberdayakan masyarakat dan desa di Jawa Timur dilaksanakan melalui program/kegiatan pemberdayaan masyarakat dan desa yang secara teknis dituangkan dalam rencana kerja perangkat daerah. Rencana Kerja (Renja) Dinas Pemberdayaan Masyarakat dan Desa sangat penting artinya dalam mengaplikasikan berbagai persoalan – persoalan terkait dengan perencanaan pembangunan daerah sebagai wujud nyata dari tanggung jawab pemerintah dalam mengadopsi berbagai kebutuhan masyarakat yang mengedepankan perencanaan pembangunan yang berbasis pada masyarakat, *Community Base Development* (CBD) dengan keterlibatan lebih banyak para pelaku-pelaku (Stakeholders) dalam menciptakan *Good Governance*.

Rencana Kerja Dinas Pemberdayaan Masyarakat dan Desa Provinsi Jawa Timur, selain menjadi acuan pelaksanaan kegiatan Tahun 2023 yang terukur berfungsi pula sebagai sarana peningkatan kinerja Dinas Pemberdayaan Masyarakat dan Desa Provinsi Jawa Timur dengan seluruh jajaran Dinas Pemberdayaan Masyarakat dan Desa Provinsi Jawa Timur.

Renja juga memberikan umpan balik yang sangat diperlukan dalam pengambilan keputusan dan penyusunan rencana dimasa mendatang oleh para pimpinan manajemen dan seluruh staf Dinas Pemberdayaan Masyarakat dan Desa Provinsi Jawa Timur sehingga akan memperoleh peningkatan kinerja kearah yang lebih baik dimasa datang.

Surabaya, Juli 2022

KEPALA DINAS
PEMBERDAYAAN MASYARAKAT DAN DESA
PROVINSI JAWA TIMUR



SOEKARYO, SH, MM
Pembina Utama Madya
NIP. 19620717 199503 1 003



KEPUTUSAN KEPALA DINAS PEMBERDAYAAN MASYARAKAT DAN DESA
PROVINSI JAWA TIMUR
NOMOR : 26 TAHUN 2022

TENTANG

TIM PENYUSUNAN RENCANA KERJA (RENJA)
DINAS PEMBERDAYAAN MASYARAKAT DAN DESA PROVINSI JAWA TIMUR
TAHUN 2023

DINAS PEMBERDAYAAN MASYARAKAT DAN DESA PROVINSI JAWA TIMUR

- Menimbang : a. bahwa dalam rangka penyusunan dokumen Rencana Kerja program/kegiatan Dinas Pemberdayaan Masyarakat Dan Desa Provinsi Jawa Timur perlu untuk menetapkan Tim Penyusun Rencana Kerja Dinas Pemberdayaan Masyarakat Dan Desa Provinsi Jawa Timur Tahun Anggaran 2022 sebagai penjabaran tahunan perencanaan strategis Dinas Pemberdayaan Masyarakat Dan Desa Provinsi Jawa Timur Tahun 2019 – 2024 telah ditetapkan dengan Surat Keputusan Dinas Pemberdayaan Masyarakat Dan Desa Provinsi Jawa Timur tanggal 20 Maret 2019 Nomor 186 Tahun 2019;
- b. bahwa berdasarkan pertimbangan sebagaimana huruf a diatas, perlu diterbitkan Keputusan Kepala Dinas Pemberdayaan Masyarakat Dan Desa Provinsi Jawa Timur tentang Tim Penyusunan Rencana Kerja (RENJA) Dinas Pemberdayaan Masyarakat Dan Desa Provinsi Jawa Timur Tahun 2023.
- Mengingat : 1. Undang – Undang Nomor 23 Tahun 2014 tentang pemerintahan Daerah (Lembaran Negara Republik Indonesia Tahun 2014 Nomor 224, 224, Tambahan Lembaran Negara Republik Indonesia Nomor 5587) sebagaimana telah beberapa kali diubah, terakhir dengan Undang – undang Nomor 9 Tahun 2015 tentang Perubahan Kedua atas Undang – undang Nomor 23 Tahun 2014 tentang Pemerintahan Daerah (Lembaran Negara Republik Indonesia Tahun 2015 Nomor 58,

Tambahan ...

Tambahan Lembaran Negara Republik Indonesia Nomor 5679);

2. Peraturan Menteri Dalam Negeri Nomor 86 Tahun 2017 tentang Tata Cara Perencanaan, Pengendalian dan Evaluasi Pembangunan Daerah, Tata Cara Evaluasi Rancangan Peraturan Daerah, Tentang Rencana Pembangunan Jangka Panjang Daerah, Tentang Rencana Pembangunan Jangka Menengah Daerah, Serta Tata Cara Perubahan Rencana Pembangunan Jangka Panjang Daerah, Rencana Pembangunan Jangka Menengah Daerah dan Rencana Kerja Pemerintah;
3. Peraturan Daerah Provinsi Jawa Timur Nomor 5 Tahun 2020 tentang Perubahan Ketiga Atas Peraturan Daerah Provinsi Jawa Timur Nomor 11 Tahun 2016 Tentang Pembentukan dan Susunan Perangkat Daerah;
4. Peraturan Daerah Provinsi Jawa Timur Nomor 4 Tahun 2021 Tentang Rencana Pembangunan Jangka Menengah Daerah (RPJMD) Provinsi Jawa Timur Tahun 2019 – 2024 (Lembaran Daerah Provinsi Jawa Timur Tahun 2019 Nomor 5 seri D, Tambahan Lembaran Daerah Provinsi Jawa Timur Nomor 94);
5. Peraturan Daerah Provinsi Jawa Timur Nomor 5 Tahun 2021 tanggal 31 Desember 2021 tentang Anggaran Pendapatan dan Belanja Daerah Provinsi Jawa Timur Tahun 2022;
6. Peraturan Gubernur Jawa Timur Nomor 94 Tahun 2021 tentang Kedudukan, Susunan Organisasi, Uraian Tugas dan Fungsi serta Tata Kerja Dinas Pemberdayaan Masyarakat dan Desa Provinsi Jawa Timur;
7. Peraturan Gubernur Jawa Timur Nomor 55 Tahun 2021 tentang Pedoman Kerja dan Pelaksanaan Tugas Pemerintah Daerah Provinsi Jawa Timur Tahun 2022;
8. Peraturan Gubernur Jawa Timur Nomor 116 Tahun 2021 tanggal 31 Desember 2020 tentang Penjabaran Anggaran Pendapatan dan Belanja Daerah Provinsi Jawa Timur Tahun 2022;
9. Peraturan Gubernur Jawa Timur Nomor 6 Tahun 2022 tanggal 21 Januari 2022 tentang Perubahan Peraturan Gubernur Jawa Timur Nomor 52 Tahun 2019 Tentang Rencana Strategis Tahun 2019 – 2024.

MEMUTUSKAN

- Menetapkan :
- KESATU : Keanggotaan Tim Penyusunan Rencana Kerja (RENJA) Dinas Pemberdayaan Masyarakat dan Desa Provinsi Jawa Timur sebagaimana lampiran keputusan ini.
- KEDUA : Tim Penyusun Dokumen Rencana Kerja Dinas Pemberdayaan Masyarakat Dan Desa Provinsi Jawa Timur mempunyai lingkup tugas sebagai berikut :
1. Melakukan kompilasi Rencana Kerja Dinas Pemberdayaan Masyarakat Dan Desa Provinsi Jawa Timur;
 2. Melaksanakan koordinasi dan sinkronisasi terkait dengan rencana kerja program/kegiatan dengan bidang – bidang;
 3. Menyusun Rencana Kerja Dinas Pemberdayaan Masyarakat Dan Desa Provinsi Jawa Timur Tahun 2023;
 4. Menyampaikan hasil pelaksanaan kegiatan Tim Penyusun Dokumen Rencana Kerja sebagaimana dimaksud pada diktum pertama kepada Kepala Dinas Pemberdayaan Masyarakat Dan Desa Provinsi Jawa Timur.
- KETIGA : Membebaskan biaya pelaksanaan tugas Tim Penyusunan Rencana Kerja Dinas Pemberdayaan Masyarakat dan Desa Provinsi Jawa Timur sebagaimana dimaksud Diktum KEDUA pada Dokumen Pelaksanaan Anggaran (DPA) Dinas Pemberdayaan Masyarakat dan Desa Provinsi Jawa Timur Tahun Anggaran 2022, tanggal 1 Januari 2022 Nomor DPA : DPA/A.1/2.13.0.00.0.00.01.0000/001/2022. Program Penunjang Urusan Pemerintahan Daerah Provinsi, Kegiatan Perencanaan, Penganggaran, dan Evaluasi Kinerja Perangkat Daerah (2.13.01).
- KEEMPAT : Keputusan ini berlaku mulai sejak tanggal ditetapkan dan dilaksanakan pada Tahun Anggaran 2022, apabila kemudian hari terdapat kekeliruan dalam keputusan ini akan diadakan pembetulan seperlunya.

Ditetapkan di : Surabaya

Pada tanggal : 3 Januari 2022

KEPALA DINAS
PEMBERDAYAAN MASYARAKAT DAN DESA
PROVINSI JAWA TIMUR



SOEKARYO, SH, MM

Pembina Utama Muda
NIP. 19620717 199503 1 003

LAMPIRAN : KEPUTUSAN KEPALA DINAS PEMBERDAYAAN
MASYARAKAT DAN DESA PROVINSI JAWA TIMUR
NOMOR : 26 TAHUN 2022
TANGGAL : 3 JANUARI 2022

TIM PENYUSUNAN RENCANA KERJA (RENJA)
DINAS PEMBERDAYAAN MASYARAKAT DAN DESA PROVINSI JAWA TIMUR
TAHUN 2023

NO	JABATAN DALAM TIM	KETERANGAN JABATAN
1	Ketua Tim	Kepala Dinas PMD Provinsi Jatim
2	Sekretaris Tim	Sekretaris Dinas PMD Provinsi Jatim
3	Anggota Kelompok Kerja	
	A. SEKRETARIAT	
	1) Koordinator	Kasubag Sungram dan Anggaran
	2) Pelaksana	Staf Sekretariat
	B. Bidang Penataan dan Kerjasama Desa	
	1) Koordinator	Kepala Bidang Penataan dan Kerjasama Desa
	2) Pelaksana	1. Sub Koordinator dan Kelompok Jabatan Fungsional 2. Staf Bidang Penataan dan Kerjasama Desa
	C. Bidang Bina Pemerintahan Desa	
	1) Koordinator	Kepala Bidang Bina Pemerintahan Desa
	2) Pelaksana	1. Sub Koordinator dan Kelompok Jabatan Fungsional 2. Staf Bidang Bina Pemerintahan Desa
	D. Bidang Pemberdayaan Usaha Ekonomi Desa	
	1) Koordinator	Kepala Bidang Pemberdayaan Usaha Ekonomi Desa
	2) Pelaksana	1. Sub Koordinator dan Kelompok Jabatan Fungsional 2. Staf Bidang Pemberdayaan Usaha Ekonomi Desa
	E. Bidang Kemasyarakatan Desa	
	1) Koordinator	Kepala Bidang Kemasyarakatan Desa
	2) Pelaksana	1. Sub Koordinator dan Kelompok Jabatan Fungsional 2. Staf Bidang Kemasyarakatan Desa

KEPALA DINAS
PEMBERDAYAAN MASYARAKAT DAN DESA
PROVINSI JAWA TIMUR



SOEKARYO, SH, MM

Pembina Utama Muda
NIP. 19620717 199503 1 00